373
Г-57

СТОЛѢТІЕ

Московской 1-й гимназіи.

1804—1904 гг.

Краткій историческій очеркъ.

Составилъ директоръ гимназіи

Г. Госсъ.

371
Г57

МОСКВА.
Синодальная Типографія.
1903.

К+
КНИГА ДОЛЖНА БЫТЬ
ВОЗВРАЩЕНА НЕ ПОЗЖЕ
указанного здесь срока
4/141

Ко
п 34 г.
ЭК

СТОЛѢТІЕ

Московской 1-й гимназіи.

1804—1904 гг.

Краткій историческій очеркъ.

49 г.
373
Г57

Составилъ директоръ гимназіи

Г. Госза.

МАТ. КН. 2546.
№№ III 178
ФУНДАМЕНТАЛЬНАЯ БИБЛІОТЕКА МОСКОВСКОЙ 10-й ГИМНАЗІИ
Московская Областная Центральн. Библиотека

МОСКВА.
Синодальная Типографія.
1903.

Междубиблиотечный абонемент
Московской обл. библиотеки

Напечатано съ разрѣшенія Г. Министра Народнаго Просвѣщенія.
Москва, 22 декабря 1903 года.

Предлагаемый историческій очеркъ содержитъ въ себѣ исторію Московской 1-ой гимназіи за истекшее столѣтіе. Матеріалами для составленія этого очерка служили: 1) документы, рукописные и печатные, хранящіеся въ гимназическомъ архивѣ; 2) офиціальныя изданія: Сборникъ постановленій и распоряженій Министерства Народнаго Просвѣщенія, «Записки», издававшіяся Департаментомъ Народнаго Просвѣщенія, Журналъ Министерства Народнаго Просвѣщенія, циркуляры по Московскому учебному округу, отчеты профессоровъ Московскаго университета, производившихъ испытанія въ гимназіи, «Историческій обзоръ дѣятельности Министерства Народнаго Просвѣщенія» за истекшее столѣтіе (1802—1902), составленный С. В. Рождественскимъ, и историческія записки разныхъ учебныхъ заведеній; 3) записки, воспоминанія и біографіи бывшихъ учениковъ 1-ой гимназіи, помѣщенныя въ различныхъ періодическихъ изданіяхъ, или изданныя отдѣльно, или же, наконецъ, рукописныя, и другія сочиненія, содержащія въ себѣ матеріалы для исторіи русскаго просвѣщенія.

Считаю не лишнимъ сказать нѣсколько словъ о ходѣ самой работы. Прежде всего нужно было подробно ознакомиться съ архивомъ гимназіи, отыскать и отобрать документы, важные для ея исторіи, особенно документы за первое пятидесятилѣтіе ея существованія. Отыскать таковые было необходимо: уже пожелтѣвшіе отъ времени листы писанныхъ протоколовъ педагогическаго совѣта и выцвѣтшія цифры различныхъ отчетовъ начала прошлаго вѣка, хранящихся въ гимназическомъ архивѣ, нерѣдко проливали больше свѣта на прошлое гимназіи, нежели длинные печатные отчеты, помѣщенные на страницахъ офиціальныхъ изданій. За неимѣніемъ нѣкоторыхъ документовъ въ гимназическомъ архивѣ, приходилось ихъ отыскивать или въ библіотекѣ и архивѣ Московскаго университета, или въ Румянцевскомъ музеѣ, и не всегда поиски кончались успѣхомъ.

Желая собрать возможно больше свѣдѣній о дорогой для меня гимназіи, о служебномъ и общественномъ положеніи ея бывшихъ учениковъ за второе пятидесятилѣтіе, я обратился чрезъ газеты въ январѣ 1902 г. и въ маѣ 1903 г. къ бывшимъ ученикамъ 1-ой гимназіи съ извѣщеніемъ о предстоящемъ юбилеѣ и съ просьбою доставить свои воспоминанія, записки, у кого онѣ сохранились, и свѣдѣнія о своемъ служебномъ и общественномъ положеніи. Къ сожалѣнію, далеко не всѣ откликнулись на этотъ призывъ, вслѣдствіе чего въ спискѣ учениковъ, окончившихъ курсъ въ 1-ой гимназіи, не вездѣ помѣщены свѣдѣнія о ихъ служебной или общественной дѣятельности.

При составленіи этого историческаго очерка я пользовался содѣйствіемъ другихъ лицъ, и теперь пріятнымъ долгомъ считаю выразить мою живѣйшую признательность за это содѣйствіе инспектору гимназіи Ѳ. С. Коробкину, составившему обзоръ дѣятельности педагогическаго совѣта и списокъ учениковъ, окончившихъ курсъ въ 1-ой гимназіи; преподавателю В. О. Эйнгорну, любезно предоставившему свою рукописную историческую записку о Московскомъ Главномъ народномъ училищѣ, на основаніи которой составлена первая глава настоящаго труда; М. А. Лакомте, А. Х. Репману и П. Ѳ. Симсону за ихъ любопытныя воспоминанія о гимназіи; бывшимъ преподавателямъ 1-ой гимназіи: П. Н. Полякову, доставившему свѣдѣнія о директорахъ гимназіи, и В. Ѳ. Марконету, краткою запискою котораго я пользовался при составленіи очерка, и другимъ лицамъ, содѣйствовавшимъ такъ или иначе окончанію предпринятаго мною труда.

І. Гобза.

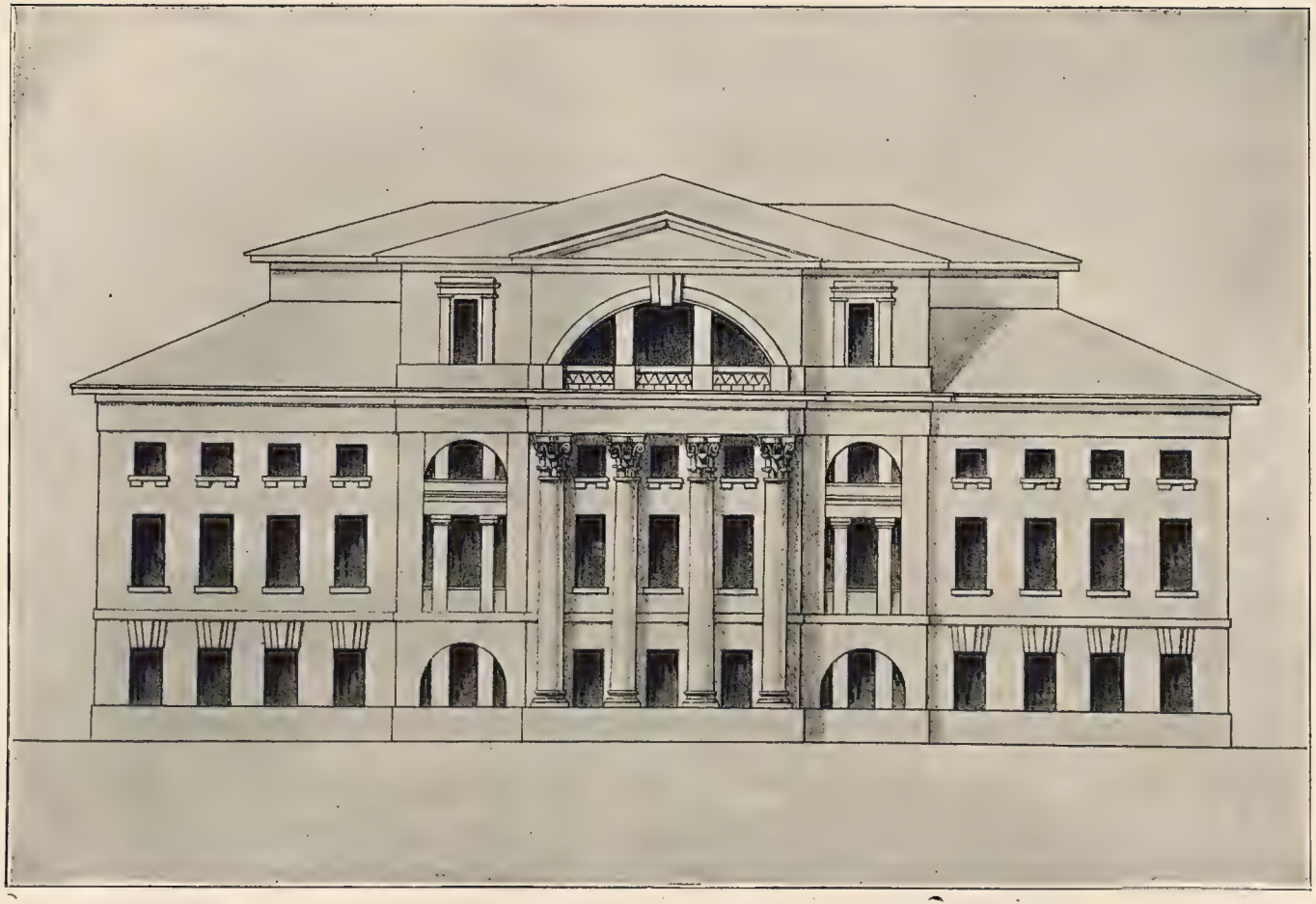

Московская 1-ая гимназія въ 1830-хъ годахъ.

Московская 1-ая гимназія.

Учрежденіе въ Россіи гимназій, въ томъ смыслѣ, въ какомъ ихъ нынѣ понимаютъ въ Европѣ, т. е. въ смыслѣ общеобразовательныхъ среднихъ учебныхъ заведеній, дающихъ извѣстное законченное образованіе и вмѣстѣ съ тѣмъ приготовляющихъ къ университетскому и вообще къ высшему научному образованію, относится къ началу XIX столѣтія. Хотя уже въ XVIII вѣкѣ существовали у насъ училища подъ именемъ гимназій, но они были весьма немногочисленны и, не будучи самостоятельными учебными заведеніями, служили только дополненіемъ къ университету, къ которому спеціально подготовляли своихъ учениковъ. Таковы были гимназіи: академическая въ С.-Петербургѣ и университетскія въ Москвѣ и Казани. Въ Москвѣ были учреждены въ 1755 г. при университетѣ собственно двѣ гимназіи: одна для дворянъ, другая для разночинцевъ. Число учениковъ въ обѣихъ гимназіяхъ было весьма значительно. Въ 1805 году, по отчету тогдашняго попечителя Московскаго университета Михаила Никитича Муравьева, въ нихъ находилось 912 учениковъ. Содержаніе ея обходилось ежегодно университету въ 36,740 р. Хотя эта «великая гимназія», какъ называлъ ее Муравьевъ, была уже не нужна при новомъ устройствѣ университета и при существованіи губернскихъ гимназій, однако Муравьевъ,

самъ получившій въ ней образованіе, не рѣшился ее упразднить и далъ ей особенное педагогическое назначеніе — приготовлять учителей для другихъ учебныхъ заведеній. Въ такомъ видѣ она существовала до 1812 года. Послѣ пожара, истребившаго университетскія зданія, она уже не возобновлялась (см. Исторію Московскаго университета Шевырева, стр. 375). Такимъ образомъ, до начала XIX столѣтія во всей имперіи, за исключеніемъ Остзейскаго края и присоединенныхъ отъ Польши провинцій, было всего три гимназіи. Планъ И. И. Шувалова, представленный имъ сенату еще въ 1760 г., о необходимости учредить гимназіи во всѣхъ «знатныхъ» городахъ, хотя и былъ одобренъ, но оставленъ безъ исполненія.

По уставу народныхъ училищъ, утвержденному Императрицею Екатериною II-ой 5-го августа 1786 года, во всѣхъ тогдашнихъ губернскихъ городахъ были учреждены не гимназіи, а главныя народныя училища съ курсомъ значительно ниже гимназическаго. Открытіе главныхъ училищъ, а затѣмъ и гимназій имѣло громадное значеніе въ исторіи русскаго просвѣщенія и явилось результатомъ непрерывныхъ правительственныхъ заботъ о народномъ образованіи, а сочувствіе лучшихъ людей къ подобнымъ учрежденіямъ и увеличивающаяся съ каждымъ годомъ потребность образованія въ народѣ были надежнымъ залогомъ прочности ихъ существованія.

На основаніи означеннаго устава было 22-го сентября 1786 года открыто Московское Главное народное училище, которое было 2-го января 1804 года преобразовано въ Московскую губернскую гимназію. Такимъ образомъ, по времени своего основанія, 1-я гимназія принадлежитъ къ числу старѣйшихъ въ Россіи учебныхъ заведеній этого типа. 2-го января 1904 года исполнилось столѣтіе со дня открытія Московской губернской гимназіи. Но такъ какъ это учебное заведеніе существовало раньше подъ другимъ названіемъ и дѣятельность его представляетъ собою продолженіе дѣятельности Московскаго Главнаго народнаго училища, то первымъ періодомъ существованія Московской 1-й гимназіи

нужно считать промежутокъ времени, начавшійся открытіемъ Московскаго Главнаго народнаго училища и кончившійся преобразованіемъ его въ Московскую губернскую гимназію (съ 22-го сентября 1786 года по 2-е января 1804 года). Слѣдующія затѣмъ 28 лѣтъ (съ 1804 года по 1831 годъ) 1-ая гимназія руководствовалась уставомъ 1804 г.; 18 лѣтъ (съ 1832 г. по 1849 г.) она дѣйствовала по уставу 1828 г.; 15 лѣтъ (съ 1850 г. по 1864 г.) ея дѣятельность опредѣлялась Высочайше утвержденнымъ 21 марта 1849 г. мнѣніемъ Государственнаго Совѣта, внесшимъ существенную перемѣну въ уставъ 1828 г.; 7 лѣтъ (съ 1865 г. по 1871 г.) она руководствовалась уставомъ, Высочайше утвержденнымъ 19 ноября 1864 года; наконецъ, послѣдніе 32 года (съ 1872 г. по 1904 г.) она жила по уставу, Высочайше утвержденному 19 іюля 1871 года.

Соотвѣтственно этому, историческая записка о Московской 1-ой гимназіи всего естественнѣе можетъ быть раздѣлена на 6 частей.

Глава I.

Краткій очеркъ исторіи Московскаго Главнаго народнаго училища (1786 г.—2 января 1804 г.).

Порядокъ училищнаго управленія.

Согласно уставу народныхъ училищъ 1786 года, общее руководство и завѣдываніе ими во всей имперіи возложено было на «Комиссію объ учрежденіи училищъ». Изъ мѣстныхъ должностныхъ лицъ высшее наблюденіе надъ Московскимъ Главнымъ народнымъ училищемъ, открытымъ 22-го сентября 1786 года, долженъ былъ взять на себя главноначальствующій въ Москвѣ и ея губерніи. Отъ его имени велись сношенія съ означенною Комиссіею, и онъ назначалъ директора по сношенію съ Комиссіею; но его дѣятельность сводилась къ общему наблюденію, непосредственное же веденіе всѣхъ текущихъ дѣлъ, касавшихся училища, принадлежало Московскому Приказу общественнаго призрѣнія и особенно его предсѣдателю, Московскому гражданскому губернатору, который считался попечителемъ училища. Этотъ Приказъ вѣдалъ опредѣленіе на службу и увольненіе отъ нея всѣхъ служащихъ при Главномъ народномъ училищѣ, кромѣ директора, ассигнованіе и выдачу суммъ, необходимыхъ на хозяйственные расходы и на содержаніе питомцевъ въ пансіонѣ при Московскомъ Главномъ народномъ училищѣ, выдачу жалованья всѣмъ служащимъ, пріемъ пансіонеровъ и, по сношенію съ директоромъ, кандидатовъ на учительскія должности, снабженіе училища учебными пособіями и книгами, сношенія чрезъ главнокомандующаго или непосредственно съ Комиссіею объ учрежденіи училищъ. Первымъ попечителемъ Московскаго Главнаго народнаго учи-

лища былъ Московскій губернаторъ генералъ-маіоръ П. В. Лопухинъ, принимавшій близко къ сердцу интересы училища: онъ пріобрѣлъ на собственныя средства для училища минералогическій кабинетъ, состоявшій изъ 246 камней, и возбудилъ ходатайство о пожалованіи училищу казеннаго дома. Впослѣдствіи, при быстро смѣнявшихся одинъ за другимъ преемникахъ Лопухина, оставившаго въ 1793 году должность Московскаго губернатора и попечителя Московскаго Главнаго народнаго училища, положеніе училища ухудшилось. Хотя Приказы общественнаго призрѣнія входили въ мельчайшія подробности школьнаго обихода, такъ какъ деньги на какой бы то ни было расходъ отпускались лишь съ разрѣшенія Приказа, однако самое веденіе дѣла, непосредственное управленіе училищемъ, возложено было уставомъ на директора.

Директоры: Ю. А. Нелединскій-Мелецкій.

18-го сентября 1786 года Московскій главнокомандующій генералъ Еропкинъ назначилъ директоромъ Московскаго Главнаго народнаго училища отставного полковника Юрія Александровича Нелединскаго-Мелецкаго, который впослѣдствіи былъ назначенъ сенаторомъ и былъ извѣстенъ своими стихотвореніями (дружескими посланіями къ вельможамъ, элегіями на ихъ кончину, маршами на придворныя празднества и т. п.). Новый директоръ принялся дѣятельно за управленіе училищемъ, но управлялъ имъ очень недолго. Уже 26-го октября его мѣсто занялъ совѣтникъ Московскаго губернскаго правленія Тимоѳей Григорьевичъ Миславскій, который въ первое время одинаково дѣятельно завѣдывалъ и учебною, и хозяйственною частью, но когда ему поручена была вмѣсто должности совѣтника губернскаго правленія болѣе хлопотливая и отвѣтственная должность предсѣдателя Московской Палаты гражданскаго суда, ему оставалось мало времени для исполненія обязанностей директора Главнаго народнаго училища. А обязанностей у директора было очень много: онъ завѣдывалъ не только главнымъ училищемъ, но и малыми училищами въ Москвѣ и по всей губерніи, опредѣлялъ и увольнялъ учителей этихъ училищъ и наблюдалъ за частными пансіонами въ Москвѣ, о состояніи которыхъ онъ долженъ былъ представлять отчеты

Т. Г. Миславскій.

по полугодіямъ; наблюдалъ за тѣмъ, чтобы учителя школъ, содержимыхъ частными лицами, преподавали по новому методу и по учебникамъ, изданнымъ Комиссіею объ учрежденіи училищъ; на его же обязанности лежало руководить занятіями семинаристовъ, готовившихся къ учительскому званію, присутствовать на экзаменахъ лицъ, искавшихъ званія учителя, отдавать Приказу общественнаго призрѣнія отчеты о покупкѣ книгъ и учебныхъ пособій, о производствѣ необходимыхъ исправленій въ училищѣ и т. п. Несмотря на такую массу дѣлъ, Мисславскій обращалъ должное вниманіе на учебную часть, былъ «весьма попечителенъ о прилежаніи учащихъ и учащихся», лично производилъ приватныя испытанія и составлялъ отчеты по училищу за каждое полугодіе. Но, убѣдившись, что онъ, за недостаткомъ времени, не можетъ одинаково дѣятельно управлять учебною и хозяйственною частью училища, онъ рѣшилъ въ 1791 году оставить должность директора.

А. П. Курбатовъ.

Въ началѣ 1792 года Московскій главнокомандующій, князь Прозоровскій опредѣлилъ на должность директора Московскихъ училищъ надворнаго совѣтника Александра Петровича Курбатова, бывшаго раньше засѣдателемъ верхняго земскаго суда и членомъ Приказа общественнаго призрѣнія; первую изъ этихъ должностей онъ сохранилъ за собою въ первый годъ службы директоромъ училищъ. Назначеніе Курбатова директоромъ Московскаго Главнаго народнаго училища было полезно въ томъ отношеніи, что, будучи самъ членомъ Приказа общественнаго призрѣнія, онъ могъ гораздо лучше, чѣмъ Мисславскій, поставить хозяйственную часть. Дѣйствительно, вопросъ о перестройкѣ Высочайше пожалованнаго училищу дома, болѣе 3 лѣтъ не получавшій движенія, сразу разрѣшенъ былъ въ благопріятномъ смыслѣ. По окончаніи перестройки казеннаго дома, упорядочены были отдѣльныя статьи пансіонскаго хозяйства: пріобрѣтены учебныя пособія; улучшены одежда и бѣлье пансіонеровъ. При немъ состоялось (въ 1795 году) постановленіе Московской Думы объ ежегодномъ отпускѣ 1,000 рублей въ пользу Главнаго народнаго училища на устройство класса бухгалтеріи. Ему удалось орга-

низовать при пансіонѣ пѣвческій хоръ, который пѣлъ, между прочимъ, и во время торжества освященія дома, отстроеннаго для Главнаго народнаго училища. Много сдѣлалъ Курбатовъ для увеличенія числа пансіонеровъ: при вступленіи его въ должность директора въ пансіонѣ было всего 18 питомцевъ, а при оставленіи имъ этой должности число питомцевъ возросло до 71. Насколько онъ былъ дѣятеленъ, видно изъ его отношенія къ малымъ частнымъ (т. е. по частямъ города Москвы) и уѣзднымъ народнымъ училищамъ: онъ объѣзжалъ уѣздныя училища, заботился объ увеличеніи числа учениковъ и всегда присутствовалъ на экзаменахъ не только въ нихъ, но и въ пансіонахъ, содержавшихся частными лицами. Курбатовъ занималъ должность директора школъ Московской губерніи до 1799 года.

25-го августа того же года вступилъ въ эту должность Николай Александровичъ Барковъ. Время директорства Баркова (1799 - 1802) было худшею порою существованія Московскаго Главнаго народнаго училища. Вслѣдствіе сокращенія отпуска средствъ школы не были обезпечены постояннымъ содержаніемъ. Управленіе школами шло плохо потому, что Барковъ, будучи обремененъ дѣлами по Камеральному Департаменту, не могъ посвящать училищамъ столько времени, сколько посвящалъ имъ Курбатовъ; при томъ, онъ мало заботился о подчиненныхъ. И. А. Барковъ.

Въ 1802 году Московскій главнокомандующій, графъ И. П. Салтыковъ избралъ на должность директора училищъ Московской губерніи отставного коллежскаго асессора Пельскаго. При немъ, правда, число учениковъ увеличилось до 192, но училище за три года успѣло прійти въ такой упадокъ, что трудно было привести его въ прежнее состояніе. Служба Пельскаго въ должности директора училищъ Московской губерніи продолжалась недолго: онъ умеръ въ томъ же году. Несмотря на неблагопріятныя обстоятельства, Пельскій принималъ кое-какія мѣры для улучшенія воспитательнаго дѣла въ училищѣ. При питомцахъ уже въ теченіе продолжительнаго времени не было особаго смотрителя: для ближай- Пельскій.

шаго присмотра за ними Пельскій опредѣлилъ къ нимъ вольноотпущеннаго Захара Полякова; но эта мѣра мало принесла пользы. Положеніе Главнаго народнаго училища было въ это время особенно тяжелымъ: училище перешло уже въ вѣдѣніе вновь учрежденнаго Министерства Народнаго Просвѣщенія, а средства на содержаніе, до изданія штатовъ министерства, училище получало еще отъ Приказа общественнаго призрѣнія, который поэтому старался отпускать какъ можно меньше денегъ учрежденію, изъятому уже изъ его вѣдѣнія. Этотъ переходъ тяжело отразился на питомцахъ: за все время директорства Пельскаго и нѣкоторое время послѣ назначенія его преемника пансіонерамъ не дѣлали новаго бѣлья и верхняго платья.

П. М. Дружининъ.

Въ такомъ печальномъ положеніи было училище въ послѣдній годъ своего существованія, когда принявшій уже въ свое вѣдѣніе московскія училища попечитель Московскаго Учебнаго Округа Михаилъ Никитичъ Муравьевъ назначилъ (5-го іюня 1803 года) директоромъ училищъ Московской губерніи Петра Михайловича Дружинина, бывшаго въ теченіе 17-ти лѣтъ учителемъ того же Главнаго народнаго училища. Немедленно послѣ своего назначенія Дружининъ занялся преобразованіемъ Московскаго народнаго училища въ Московскую губернскую гимназію.

Помѣщеніе училища.

Московское Главное народное училище помѣщалось сперва въ трехъэтажномъ домѣ князя Григорія Семеновича Волконскаго, находившемся у Пречистенскихъ воротъ. Такъ какъ 1,500 рублей, уплачиваемые за наемъ этого дома, составляли значительную часть суммы, отпускавшейся Приказомъ общественнаго призрѣнія на содержаніе училища, то уже въ сентябрѣ 1787 года училище было переведено, для сокращенія расхода по найму дома, въ нанятый Приказомъ общественнаго призрѣнія за 800 рублей домъ генерала А. И. Левашева, находившійся на Большой Дмитровкѣ, близъ церкви Воскресенія Славущаго. При этомъ переселеніи 53 ученика должны были, за отдаленностью мѣстожительства, оставить училище. Но новое помѣщеніе оказалось непригоднымъ для училища по причинѣ

тѣсноты и сырости (особенно этимъ отличались квартиры учителей, помѣщавшіяся въ нижнемъ этажѣ). Поэтому предсѣдатель Приказа общественнаго призрѣнія, попечитель Московскаго Главнаго народнаго училища, Московскій губернаторъ Лопухинъ сдѣлалъ представленіе Московскому главнокомандующему, генералу Еропкину объ исходатайствованіи казеннаго дома у Ея Императорскаго Величества. Уже 21-го августа 1788 года состоялся указъ Екатерины II о предоставленіи Московскому Главному народному училищу казеннаго дома у Варварскихъ воротъ, гдѣ прежде была Юстицъ-Коллегія съ Судныимъ Приказомъ, съ тѣмъ, чтобы Приказъ общественнаго призрѣнія сдѣлалъ надлежащее распоряженіе о нужной отдѣлкѣ его изъ суммъ своего вѣдомства. Пожалованный училищу домъ находился близъ Варварскихъ воротъ, между Варваркою и Ипатьевскимъ переулкомъ. Такъ какъ дѣло отстройки этого дома вслѣдствіе скудости средствъ затянулось, то Приказъ общественнаго призрѣнія вошелъ въ сношеніе съ княземъ Волконскимъ, въ трехъэтажномъ домѣ котораго училище помѣщалось въ $178^{6}/_{7}$ учебномъ году. Князь Волконскій согласился уступить свой домъ подъ Главное народное училище за меньшую плату, именно за 1,000 руб., при чемъ производство ремонта возложено было на Приказъ общественнаго призрѣнія, и въ началѣ іюля 1788 года училище было опять водворено въ домѣ князя Волконскаго у Пречистенскихъ воротъ. Однако и сравнительно помѣстительный домъ князя Волконскаго оказался тѣснымъ, когда въ концѣ 1794 года число содержавшихся на счетъ Приказа общественнаго призрѣнія «питомцевъ» увеличилось вдвое. Тогда, за недостаткомъ помѣщенія въ домѣ князя Волконскаго, для питомцевъ съ ихъ смотрителемъ нанятъ былъ домъ надворнаго совѣтника Бражникова, съ платою по 25 р. въ мѣсяцъ. Между тѣмъ начатая въ мартѣ 1792 года отдѣлка казеннаго дома для Главнаго народнаго училища, несмотря на частую неаккуратность подрядчиковъ, которая, вѣроятно, вызывалась не менѣе частою неаккуратностью въ платежѣ денегъ Приказомъ общественнаго призрѣнія, приходила къ концу, благодаря стараніямъ дирек-

тора Курбатова и новаго архитектора Селехова. На отдѣлку громаднаго полуразрушеннаго двухъэтажнаго каменнаго зданія затрачено было въ теченіе $3^1/_2$ лѣтъ 43,159 рублей. Но и при такой крупной для тогдашняго времени затратѣ удалось перестроить не все пожалованное училищу Ея Величествомъ зданіе: часть его попрежнему оставалась въ полуразрушенномъ видѣ. 28-го октября 1795 года Главное народное училище праздновало торжественнымъ образомъ день перемѣщенія своего въ собственный домъ. Вновь отдѣланное помѣщеніе, несмотря на крупную сумму, затраченную на отдѣлку его, оказалось построеннымъ неудовлетворительно. Во-первыхъ, хотя помѣщеніе и было помѣстительнѣе прежнихъ, но въ немъ не было ни одной лишней комнаты. Такъ, когда бухгалтерія введена была въ программу училища, то для учителя бухгалтеріи пришлось отдѣлать находившійся рядомъ съ главнымъ зданіемъ училища флигель, настолько ветхій, что въ началѣ 1800 года его пришлось «ради ветхости разломать», а для новаго учителя была, по распоряженію директора, нанята небольшая квартира. Во-вторыхъ, вскорѣ послѣ отдѣлки дома въ немъ обнаружились «разныя ветхости»: печи были сдѣланы плохо; не отличалась прочностью и крыша. Черезъ четыре года послѣ перемѣщенія Главнаго народнаго училища въ собственный домъ, по осмотрѣ архитекторомъ Селеховымъ, оказалось въ этомъ домѣ столько «ветхостей», что на исправленіе ихъ, по опредѣленію Конторы городскихъ строеній, требовалось 4,840 рублей. Такъ какъ Московскаго Городского Правленія Камеральный Департаментъ, замѣнившій Приказъ общественнаго призрѣнія, не отпустилъ требовавшейся суммы на ремонтъ дома, то онъ приходилъ все болѣе въ ветхость, и хотя назначенный директоромъ Московской гимназіи учитель Главнаго народнаго училища Дружининъ въ 1804 году донесъ офиціально, что домъ училища «построенъ непрочно и для гимназіи недостаточенъ», однако Московская губернская гимназія пробыла въ немъ до 1812 года, когда онъ сгорѣлъ вмѣстѣ съ другими зданіями Москвы.

Въ день открытія Московскаго Главнаго народнаго учи- Ученики.
лища въ немъ находилось 105 учениковъ, которые распредѣлялись по сословіямъ слѣдующимъ образомъ:

дворянскихъ было . . .	10	солдатскихъ было	12
купеческихъ » . . .	2	мѣщанскихъ »	5
подьяческихъ » . . .	4	вольныхъ »	4
церковно-служительскихъ » . . .	8	дворовыхъ людей »	57
		крестьянскихъ »	3.

Такимъ образомъ Московское Главное народное училище сразу оправдало свое назначеніе: болѣе 57% первоначальнаго состава учениковъ принадлежали къ крестьянскому сословію, при чемъ изъ крестьянскихъ дѣтей больше всего было дѣтей крѣпостныхъ дворовыхъ (54% общаго числа). Второе мѣсто по численности занимали солдатскія дѣти (12,3%) и только третье дворянскія дѣти (9,5%), купеческихъ дѣтей поступило меньше всего (1,9%). Приняты были ученики разнаго возраста и разныхъ познаній, такъ что можно было въ первомъ же учебномъ полугодіи образовать три класса, а черезъ полгода устроенъ былъ экзаменъ, послѣ котораго былъ открытъ IV классъ. Въ продолженіе перваго же учебнаго полугодія число учениковъ увеличилось болѣе чѣмъ вдвое, такъ какъ было вновь принято 148 учениковъ, и къ марту 1787 года состояло уже 253 ученика, при чемъ распредѣленіе по сословіямъ было приблизительно то же самое, какъ и въ началѣ учебнаго полугодія. Число учениковъ продолжало увеличиваться недолго: возросши въ 1789 году до 346, оно затѣмъ стало уменьшаться, вѣроятно, вслѣдствіе конкуренціи частныхъ школъ, и уже въ первую половину 1790 года было 288 учениковъ, а во вторую половину 1791 года—253. За все остальное время существованія училища число учениковъ держалось приблизительно на томъ же уровнѣ; только въ 1800 году оно стало замѣтно уменьшаться и дошло въ первую половину 1801 года до цифры 137, что объясняется, между прочимъ, тою неурядицею въ дѣлѣ завѣдыванія училищемъ, которая явилась слѣдствіемъ временнаго уничтоженія Московскаго Приказа общественнаго призрѣнія. Число учениковъ Московскаго Глав-

наго народнаго училища за все время его существованія видно изъ слѣдующей таблицы:

Годы	1786	1787	1788	1789	1790	1791	1792	1793	1794	1795	1796	1797	1798	1799	1800	1801	1802	1803
Число учениковъ въ 1-е полугодіе.	—	253	321	333	288	—	258	247	250	253	264	227	248	230	214	137	148	192
Число учениковъ во 2-е полугодіе.	105	267	327	346	269	253	232	216	246	246	226	252	250	230	188	155	—	—

Если число учащихся въ Московскомъ Главномъ народномъ училищѣ мало измѣнилось за время съ 1790 по 1800 г., то весьма замѣтно измѣнилось распредѣленіе учащихся по сословіямъ. Переставъ быть преимущественно крестьянскимъ, училище не стало и спеціально дворянскимъ, а сдѣлалось скорѣе всесословнымъ, какъ это легко заключить изъ распредѣленія учениковъ по сословіямъ за 1801 годъ. Въ этомъ году въ училищѣ было дѣтей:

дворянскихъ и офицерскихъ	20	церковно-служительскихъ	4
купеческихъ	29	солдатскихъ	18
подьяческихъ	9	мѣщанскихъ	24
		дворовыхъ людей . . .	33.

Многіе изъ крестьянъ и мѣщанъ не считали нужнымъ продолжать обученіе своихъ дѣтей въ старшихъ классахъ, довольствуясь тѣми познаніями, которыя получались въ младшихъ классахъ; вслѣдствіе этого два старшіе класса (особенно IV) были малолюдны, что видно изъ слѣдующей таблицы:

Классы.	Число учениковъ	
	въ 1787 году 18 марта.	въ 1788 году 15 марта.
I	103	78
II	95	88
III	27	62
IV	16	9

Приказъ общественнаго призрѣнія поощрялъ желавшихъ продолжать ученіе, не только награждая книгами преуспѣвающихъ, но и снабжая руководствами недостаточныхъ учениковъ. Само ученіе по уставу было безплатно.

Хотя по штату полагалось въ Главномъ народномъ училищѣ 4 класса, однако большое число учениковъ въ томъ или другомъ классѣ вынуждало иногда раздѣлять классъ на два отдѣленія; такъ, въ 1788 году 78 учениковъ I класса были раздѣлены на два отдѣленія, изъ которыхъ въ первомъ было 49, а во второмъ 29 учениковъ, и 62 ученика III класса были распредѣлены такъ: въ первомъ отдѣленіи было 15, а во второмъ 47 учениковъ. Отдѣленія эти не вполнѣ соотвѣтствовали нынѣшнимъ параллельнымъ отдѣленіямъ: отбирались въ одно отдѣленіе ученики, оказавшіеся лучше подготовленными, въ другое—ученики, отставшіе отъ своихъ товарищей. Этимъ объясняется, что въ обоихъ отдѣленіяхъ курсъ былъ не одинаковый.

Окончившіе курсъ въ училищѣ, на основаніи ст. 62 и 76 устава, получали свидѣтельство за подписью директора и учителей и за печатью Приказа общественнаго призрѣнія.

Поведеніе учениковъ и внѣшній распорядокъ ихъ жизни опредѣлялись «правилами для учащихся», которыя разучивались учениками I класса въ часы, для того назначенные. Заботясь о духовно-нравственномъ воспитаніи юношества и возложивъ наставленіе въ Законѣ Божіемъ на преподавателей I и II классовъ, составители правилъ для учащихся предписывали ученикамъ въ праздничные и воскресные дни ходить съ учителями въ церковь, говѣть вмѣстѣ съ ними и пріобщаться Св. Таинъ на Страстной недѣлѣ.

Нельзя опредѣленно утверждать, была ли особая форма одежды для учащихся въ Главномъ народномъ училищѣ. О существованіи форменной одежды можно предполагать на основаніи того, что въ 1787 году, когда ожидалось въ Москвѣ прибытіе Императрицы Екатерины II на возвратномъ пути изъ Крыма, Приказъ общественнаго призрѣнія распорядился «построить для содержавшихся на счетъ Приказа въ Главномъ

народномъ училищѣ питомцевъ (ихъ было тогда всего 6 человѣкъ) и для бѣдныхъ учениковъ 60 мундировъ». Надо впрочемъ замѣтить, что впослѣдствіи при упоминаніяхъ объ одеждѣ учениковъ Московскаго Главнаго народнаго училища не встрѣчается указаній на мундиры, упоминаются сюртуки, какъ парадная одежда учениковъ, и камзолы, какъ повседневное «обмундированіе» питомцевъ состоявшаго при Главномъ народномъ училищѣ пансіона.

Пансіонъ. На актѣ открытія Московскаго Главнаго народнаго училища извѣстный въ то время въ Москвѣ меценатъ, благотворитель Московскаго университета, Прокопій Акинѳіевичъ Демидовъ заявилъ, что онъ жертвуетъ «въ пользу этого благоучрежденнаго заведенія» 5,000 рублей. Приказъ общественнаго призрѣнія опредѣлилъ обратить эти деньги въ капиталъ и употреблять проценты съ него на содержаніе при училищѣ пансіонеровъ подъ названіемъ «питомцевъ благотворителя Прокопія Демидова». Сперва (въ концѣ 1786 года) были назначены 2 питомца. Такое постановленіе легко было исполнить, потому что, дѣлая приготовленіе къ открытію училища, Приказъ общественнаго призрѣнія уже пріобрѣлъ самыя необходимыя вещи для тѣхъ 20 семинаристовъ, которые по уставу должны были жить при училищѣ, «для пріуготовленія къ должности учителей малыхъ училищъ». Для означенныхъ 2 питомцевъ отведено было въ Главномъ народномъ училищѣ помѣщеніе отдѣльно отъ семинаристовъ, вмѣстѣ со смотрителемъ Соколовымъ, который такимъ образомъ, кромѣ исполненія разныхъ порученій по хозяйственной части, долженъ былъ взять на себя и обязанности воспитателя. На обзаведеніе затрачено было около 25 руб. на человѣка; на столъ для питомцевъ выдавалось сначала по 1 рублю, а черезъ годъ по 2 рубля въ мѣсяцъ на человѣка, на семинаристовъ же отпускалось по 3 рубля въ мѣсяцъ. При такомъ скудномъ ассигнованіи содержаніе питомцевъ не могло быть удовлетворительнымъ. Къ 1-му января 1787 года такихъ питомцевъ было 4, а къ январю 1788 года было уже 6 пансіонеровъ. Число питомцевъ увеличивалось довольно быстро,

при чемъ принимались преимущественно сироты изъ сословія дворянъ и чиновниковъ. Пока въ Главномъ народномъ училищѣ содержались семинаристы, приготовлявшіеся къ учительской должности, Приказъ общественнаго призрѣнія не рѣшался сразу принять большое число питомцевъ. Когда же въ началѣ 1791 года рѣшено было больше не принимать семинаристовъ въ Главное народное училище на казенное содержаніе, то число питомцевъ увеличилось: въ началѣ 1791 года питомцевъ было всего 11, а въ сентябрѣ 1792 г. при новомъ директорѣ Курбатовѣ было уже 25 пансіонеровъ. Въ августѣ 1794 года принято было сразу 25 пансіонеровъ; такимъ образомъ число казенныхъ питомцевъ доведено было до 50. Вмѣстѣ съ тѣмъ Приказъ общественнаго призрѣнія сталъ отпускать на содержаніе пансіонеровъ по 2 руб. 50 коп. въ мѣсяцъ на человѣка. Въ домѣ князя Волконскаго, гдѣ помѣщалось училище съ 1788 г. до перехода въ собственный домъ, не было возможности размѣстить всѣхъ вновь принятыхъ пансіонеровъ; для нихъ нанятъ былъ на время, недалеко отъ дома князя Волконскаго, небольшой домъ Бражникова, гдѣ помѣщены были питомцы вмѣстѣ со смотрителемъ. Съ переходомъ училища въ собственное помѣщеніе число пансіонеровъ еще болѣе увеличилось. Въ 1796 году въ пансіонѣ было, кромѣ 50 «казенныхъ» питомцевъ, 2 «благородныхъ» и 6 «купеческихъ и мѣщанскихъ». «Благородные» воспитанники пробыли въ пансіонѣ Главнаго народнаго училища недолго, «купеческіе же и мѣщанскіе»—до 1800 года. Когда 21-го апрѣля 1800 года Московская гильдія сообщила, что московское купечество отказалось впредь присылать деньги на содержаніе своихъ стипендіатовъ (360 р. въ годъ), купеческіе питомцы были исключены изъ пансіона, и число пансіонеровъ, доходившее въ мартѣ 1800 г. до 71, упало въ апрѣлѣ того же года до 65, но послѣ опять увеличилось, такъ что ко времени преобразованія Главнаго народнаго училища въ гимназію въ этомъ училищѣ состояло на казенномъ содержаніи 83 человѣка, на которыхъ Приказъ общественнаго призрѣнія тратилъ до 5,500 рублей

ежегодно, т. е. по 60 рублей въ годъ на каждаго, именно столько, сколько онъ бралъ съ Московской Думы за содержаніе стипендіатовъ Московскаго купечества. Число питомцевъ Московскаго Главнаго народнаго училища видно изъ слѣдующей таблицы.

Годы.	1786	1787	1788	1789	1790	1791	1792	1793	1794	1795	1796	1797	1798	1800	1804
Въ началѣ года. . .	—	4	6	9	9	11	16	25	25	50	50	58	65	71	83
Въ концѣ года. . .	2	6	9	9	11	16	25	25	50	50	58	65	65	65	—

Въ пансіонъ принимались дѣти разныхъ лѣтъ. Что касается продолжительности времени, въ теченіе котораго питомецъ могъ оставаться на казенномъ содержаніи, то въ этомъ отношеніи, повидимому, не было ограниченій, какъ и по вопросу о продолжительности пребыванія въ одномъ и томъ же классѣ.

Питомцы жили въ пансіонѣ круглый годъ и только изрѣдка отпускались къ роднымъ недѣли на двѣ.

«Обмундированіе» ихъ состояло изъ суконныхъ «исподнихъ и камзоловъ», пѣвчимъ же, кромѣ того, выдавали суконные сюртуки, подбитые стамедомъ.

Особой больницы при пансіонѣ не было; нѣтъ даже упоминанія о посѣщеніяхъ пансіона врачомъ; заболѣвшихъ отвозили въ находившуюся въ вѣдѣніи Приказа общественнаго призрѣнія Екатерининскую больницу.

Воспитательная часть въ этомъ довольно обширномъ пансіонѣ была поставлена весьма неудовлетворительно. Дѣло въ томъ, что надзоръ за питомцами былъ сначала порученъ смотрителю училища, отставному прапорщику Ѳедоту Соколову, который первоначально (еще 9-го сентября 1786 года) назначенъ былъ Московскимъ главнокомандующимъ Еропкинымъ «для наблюденія въ Главномъ народномъ училищѣ

чистоты и прочаго», съ жалованьемъ по 100 рублей въ годъ. Этотъ смотритель былъ ближайшимъ помощникомъ директора и Приказа общественнаго призрѣнія по исполненію всякаго рода порученій по хозяйственной части; онъ занималъ, слѣдовательно, должность, соотвѣтствующую должности эконома при пансіонахъ нынѣшнихъ гимназій. Само собою разумѣется, что, заваленный порученіями по хозяйственной части, Соколовъ врядъ ли имѣлъ время исполнять обязанности воспитателя, если бы даже прежняя служба въ прапорщикахъ и въ Управѣ благочинія и дала ему достаточный для этой должности педагогическій навыкъ. Несмотря на это, Соколовъ въ теченіе 8 лѣтъ (1786—1794) соединялъ должность эконома съ должностью воспитателя. Только въ концѣ 1794 года, когда комплектъ питомцевъ былъ доведенъ до 50, встрѣчается первое упоминаніе о должности смотрителя за питомцами при Московскомъ Главномъ народномъ училищѣ. 9-го января 1795 года смотрителемъ за питомцами опредѣленъ былъ Приказомъ общественнаго призрѣнія отставной подпоручикъ Михаилъ Навроцкій, съ жалованьемъ 100 рублей въ годъ, при казенныхъ квартирѣ и столѣ. Когда Навроцкій назначенъ былъ смотрителемъ за питомцами, Соколовъ продолжалъ свою службу по хозяйственной части. Уже въ началѣ 1796 года Навроцкаго смѣнилъ отставной прапорщикъ Михаилъ Зубовъ, который прослужилъ еще меньше. 1-го сентября 1796 года былъ назначенъ смотрителемъ за воспитанниками Московскаго Главнаго народнаго училища подпоручикъ Александръ Бирюминъ, который исполнялъ свои обязанности только 21 день. Повторившееся нѣсколько разъ неудачное замѣщеніе должности воспитателя отставными военными, считавшими тѣлесныя наказанія главнѣйшимъ воспитательнымъ средствомъ, заставило Приказъ общественнаго призрѣнія искать кандидата въ смотрители за питомцами между гражданскими чиновниками, и 28-го октября 1796 года назначенъ былъ смотрителемъ за питомцами коллежскій асессоръ Жудовичъ, который прослужилъ въ должности смотрителя за питомцами болѣе трехъ лѣтъ; при немъ число питомцевъ возросло съ 50 до 71. Онъ былъ не только

Межрубиблиотечный абонемент
Московской обл. библиотеки

довольно дѣятельнымъ надзирателемъ, но также вѣдалъ по хозяйству тѣ части, которыя относились непосредственно къ питомцамъ, тогда какъ Соколовъ оставался только смотрителемъ за домомъ. Въ концѣ 1799 года Жудовичъ и Соколовъ, подавшіе прошенія объ увольненіи ихъ отъ службы по болѣзни, были уволены. Смотрителемъ за питомцами былъ назначенъ титулярный совѣтникъ Григоріусъ, а смотрителемъ за домомъ былъ опредѣленъ 27-го февраля 1800 года отставной капитанъ Сумбатовъ, котораго въ августѣ того же года смѣнилъ Казаковъ. Этотъ послѣдній недолго былъ смотрителемъ по хозяйственной части: въ 1801 году обязанности эти были возложены на смотрителя за питомцами Григоріуса. Но такъ какъ Григоріусъ при многочисленности занятій по хозяйственной части не имѣлъ возможности удѣлять достаточно времени для надзора за питомцами, то въ 1802 году директоръ Пельскій опредѣлилъ къ нимъ въ качествѣ дядьки вольноотпущенника Захара Полякова. Но питомцы не слушались Полякова, не обладавшаго ни достаточнымъ образованіемъ, ни нужнымъ авторитетомъ. Прислугу у стола питомцевъ составляли женщины, присылавшіяся по требованію Приказа общественнаго призрѣнія изъ рабочаго дома.

При такой постановкѣ «воспитательнаго дѣла» благотвореніе Приказа общественнаго призрѣнія, содержавшаго на своемъ иждивеніи столько питомцевъ, не могло, по отзыву директора Дружинина, «принести большой пользы воспитывавшемуся въ Московскомъ Главномъ народномъ училищѣ юношеству, такъ какъ при воспитаніи питомцевъ не во всѣхъ отношеніяхъ соблюдались правила нравственности и добраго порядка».

Содержаніе пансіонеровъ также оставляло желать очень многаго. Вслѣдствіе того, что на содержаніе пансіонеровъ было назначено очень мало денегъ, притомъ, сумма эта не всегда отпускалась своевременно, питомцы часто терпѣли нужду въ пищѣ. Еще хуже обстояло дѣло по отношенію къ одеждѣ, на заготовленіе которой не отпускалось опредѣленной суммы.

Учителя. При открытіи Московскаго Главнаго народнаго училища педагогическій персоналъ его состоялъ изъ четырехъ лицъ, по-

лучившихъ подготовку къ учительской должности въ С.-Петербургской учительской семинаріи. Учителя эти преподавали: Петръ Дружининъ—историческія науки въ III и IV классахъ (28 уроковъ); Тимоѳей Осиповскій—математическіе предметы и россійскую грамматику въ III и IV классахъ и латинскій языкъ во всѣхъ классахъ (28 уроковъ); Григорій Фроловъ—всѣ науки, преподававшіяся во II классѣ, и чистописаніе съ рисованіемъ во всѣхъ классахъ (всего 27 уроковъ); Ѳедоръ Боголѣповъ—всѣ предметы, проходившіеся въ I классѣ (25 уроковъ въ недѣлю). Жалованье, согласно штатамъ, назначено было этимъ учителямъ не одинаковое: Дружинину и Осиповскому по 400 руб., Фролову 350 руб. и Боголѣпову 150 руб. въ годъ. Всѣ четыре учителя, назначенные въ 1786 году, служили долго въ Московскомъ Главномъ народномъ училищѣ. Дружининъ и Фроловъ прослужили съ 1786 года по 1804 годъ, когда училище было преобразовано въ гимназію, при чемъ все это время Фроловъ преподавалъ не только предметы во II классѣ, но и рисованіе; только 15-го сентября 1802 г. назначенъ былъ вторымъ учителемъ рисованія Густавъ Вамбергъ, который не занималъ штатной должности и, при преобразованіи Московскаго Главнаго народнаго училища въ губернскую гимназію, былъ уволенъ отъ службы. Боголѣповъ прослужилъ въ училищѣ до 26-го марта 1802 г., когда былъ переведенъ во Владимірское Главное народное училище; мѣсто Боголѣпова занялъ учитель Трехсвятительскаго училища Василій Драницынъ, учившійся въ Московской духовной академіи и приготовлявшійся къ учительской должности въ Московскомъ Главномъ народномъ училищѣ. Драницынъ оставался учителемъ I класса до преобразованія училища въ губернскую гимназію. Осиповскій былъ учителемъ Московскаго Главнаго народнаго училища до 5-го марта 1800 г., когда Комиссія объ учрежденіи школъ перевела его въ С.-Петербургскую учительскую гимназію исправляющимъ должность профессора математики, а на его мѣсто перевела учителя математическихъ наукъ Новгородскаго Главнаго народнаго училища Егора Назарьева. Послѣдній пробылъ учителемъ Московскаго Главнаго народнаго училища до преобразованія его въ губернскую гимназію.

Учителей нѣмецкаго языка смѣнилось 5 за время существованія Московскаго Главнаго народнаго училища. Первый учитель нѣмецкаго языка, студентъ Московскаго университета Алексѣй Пятницкій, былъ назначенъ Приказомъ общественнаго призрѣнія только 6-го февраля 1788 года. Онъ получалъ по штату въ годъ 300 руб. жалованья за 18 недѣльныхъ уроковъ. Пробывъ на этой должности около 3-хъ лѣтъ (до 31-го января 1791 года), онъ получилъ другое назначеніе, а его мѣсто занялъ 10-го февраля Государственной Коллегіи иностранныхъ дѣлъ регистраторъ Матвѣй Алексѣевъ, учившійся раньше въ Московскомъ университетѣ. Алексѣевъ прослужилъ въ должности учителя нѣмецкаго языка 7 лѣтъ и согласно прошенію уволенъ отъ должности 18-го іюня 1798 года. Преемникомъ Алексѣева былъ коллежскій секретарь Иванъ Фабіанъ, котораго 1-го августа 1800 года смѣнилъ баронъ Карлъ фонъ-Драхсдорфъ. Послѣдняго смѣнилъ черезъ годъ Иванъ Юнгвальдъ, который, какъ кажется, занималъ должность учителя нѣмецкаго языка въ Московскомъ Главномъ народномъ училищѣ до преобразованія его въ Московскую губернскую гимназію.

Въ 1794 году педагогическій персоналъ Московскаго Главнаго народнаго училища увеличился одною сверхштатною учительскою должностью, а именно: должностью учителя пѣнія, каковымъ былъ назначенъ Яковъ Марковъ съ жалованьемъ по 300 р. въ годъ. Марковъ прослужилъ учителемъ нотнаго пѣнія въ Московскомъ Главномъ народномъ училищѣ до 22-го января 1796 г. и 2-го марта замѣненъ былъ Онисимомъ Стрѣльцовымъ, незадолго передъ тѣмъ окончившимъ курсъ въ Московскомъ университетѣ. Несмотря на высокій образовательный цензъ, Стрѣльцовъ получалъ меньшій окладъ жалованья, чѣмъ Марковъ, а именно 200 руб. въ годъ. Онъ пробылъ учителемъ пѣнія въ училищѣ до послѣдняго года существованія его.

Черезъ годъ съ лишнимъ послѣ учрежденія при Московскомъ Главномъ народномъ училищѣ сверхштатной должности учителя пѣнія была учреждена сверхштатная должность учителя бухгалтеріи съ окладомъ жалованья по 600 рублей въ годъ. Открытіе класса бухгалтеріи, «безъ познанія которой», по выра-

женію тогдашняго попечителя училища, Московскаго губернатора князя Долгорукова, «имѣть обширную торговлю и всегда вѣрные по ней расчеты никакъ невозможно», оказалось возможнымъ вслѣдствіе того, что въ 1795 году состоялось постановленіе Московской Думы объ ежегодномъ отпускѣ 1,000 рублей въ пользу Московскаго Главнаго народнаго училища на устройство класса бухгалтеріи. Учителемъ бухгалтеріи былъ назначенъ 28-го декабря 1795 года Христіанъ Брозинъ. Изъ сохранившихся источниковъ не видно, въ какихъ именно классахъ преподавалась бухгалтерія. «Бухгалтерской наукѣ» не посчастливилось въ Московскомъ Главномъ народномъ училищѣ: учрежденная въ 1795 году должность сверхштатнаго учителя бухгалтеріи была упразднена въ 1801 году вслѣдствіе того, что московское купечество отказалось впредь присылать деньги на содержаніе класса бухгалтеріи.

Жалованье учителя получали по третямъ года, по истеченіи каждой трети. Когда Приказъ общественнаго призрѣнія истощилъ значительную часть своихъ средствъ на отстройку дома для училища, происходили нерѣдко задержки въ выдачѣ жалованья; это ставило учителей въ безвыходное положеніе. Изъ причитавшагося учителямъ жалованья дѣлался вычетъ въ $1^0/_0$ на госпиталь; но этотъ вычетъ врядъ ли обезпечивалъ ихъ врачебною помощью. Кромѣ постояннаго вычета на госпиталь, были единовременные вычеты при производствѣ учителей въ чины. При увеличившейся въ концѣ XVIII вѣка дороговизнѣ, учителя, получавшіе столь незначительное жалованье, испытывали большую нужду и, чтобы сколько нибудь облегчить свое положеніе должны были, несмотря на довольно значительное число уроковъ въ училищѣ, брать большое число уроковъ въ школахъ, содержавшихся частными лицами. Важнымъ подспорьемъ для нихъ было то, что они получали въ зданіи училища квартиру съ отопленіемъ и освѣщеніемъ и имъ разрѣшалось уставомъ держать въ казенной квартирѣ пансіонеровъ.

Перечисленные выше учителя исполняли свои обязанности добросовѣстно, судя по отзыву О. П. Козодавлева, ревизовавшаго, кромѣ другихъ училищъ, и Московское Главное

народное училище и написавшаго въ своемъ отчетѣ, между прочимъ, что «учители ведутъ себя весьма хорошо и суть весьма прилежны».

Особенное вниманіе обращалъ на себя учитель Дружининъ. Уже въ годъ своего поступленія на службу онъ произвелъ впечатлѣніе своею рѣчью на актѣ по поводу открытія училища; впослѣдствіи ему поручали произносить рѣчи не только по случаю какого-нибудь торжества въ Главномъ народномъ училищѣ, напримѣръ, при переводѣ училища въ собственный домъ, но и по случаю празднествъ въ другихъ училищахъ. На Дружинина возлагали и другого рода порученія, напримѣръ: завѣдываніе продажею книгъ, пріобрѣтенныхъ въ большомъ количествѣ изъ Петербургскаго магазина Комиссіи объ учрежденіи училищъ. На Дружинина же возлагалось иногда и исправленіе должности директора.

Учебная часть.

Главное отличіе народныхъ училищъ, учрежденныхъ Императрицею Екатериною II, состояло въ томъ, что въ нихъ преподаваніе велось по новому методу, введенному нѣсколько раньше въ прусскихъ, а затѣмъ и въ австрійскихъ школахъ, и извѣстному подъ именемъ Саганскаго. Сущность этого метода преподаванія заключалась: 1) въ совмѣстномъ занятіи всѣхъ учениковъ и поддержаніи ихъ вниманія; 2) въ облегченіи ученикамъ заучиванія необходимыхъ для нихъ предметовъ; 3) въ наглядномъ способѣ представленія имъ, помощью таблицъ, сущности и подраздѣленій того, чему ихъ учили, и 4) въ способѣ обдумыванія и яснаго усвоенія изучаемаго посредствомъ задаваемыхъ вопросовъ. Всѣ мелочи преподаванія были предусмотрѣны въ «Руководствѣ учителямъ», методическія указанія котораго должны были исполняться всѣми преподавателями. Приведемъ нѣкоторыя изъ этихъ указаній: «Стараться болѣе учители должны объ образованіи и изощреніи разума учениковъ, нежели о пополненіи и упражненіи памяти; для изученія наизусть опредѣляются токмо: символъ вѣры, молитва Господня, десять заповѣдей Божіихъ, молитвы прежде и послѣ обѣда, молитвы на сонъ грядущихъ и отъ сна возставшихъ. Начинать при ученіи всегда слѣдуетъ съ легкаго и итти потомъ къ трудному; опраши-

вать учениковъ не всегда сряду, но перемѣнно, однако же лучшихъ всегда напередъ, потомъ посредственныхъ и наконецъ слабыхъ. Ученики должны отвѣчать не «да» или «нѣтъ», но полною рѣчью; лучше, если они отвѣчаютъ исправно своими словами, нежели тѣми самыми, какія находятся въ книгѣ, ибо изъ того видѣть можно, что они дѣло понимаютъ». Принятые въ Московскомъ Главномъ народномъ училищѣ учебники были почти исключительно изъ числа изданныхъ «Комиссіею объ учрежденіи училищъ».

Ученіе начиналось ежедневно и кончалось молитвами передъ ученіемъ и послѣ ученія, тѣми же самыми, которыя и до сихъ поръ читаются въ нашихъ учебныхъ заведеніяхъ. Уроки были часовые и начинались зимой съ 8 часовъ утра, а лѣтомъ съ 7. Ежедневно, кромѣ среды и субботы, полагалось по шести уроковъ, со значительнымъ промежуткомъ послѣ первыхъ 3-хъ уроковъ. Такимъ образомъ, уроки продолжались лѣтомъ отъ 7 до 10 утра и отъ 3 до 6 ч. дня, зимою отъ 8 до 11 ч. утра и отъ 2 до 5 ч. дня. О продолжительности перемѣнъ между отдѣльными уроками нѣтъ свѣдѣній.

По средамъ и субботамъ уроки были только утренніе, послѣ же полудня ученики 1 класса были отъ занятій совершенно свободны; во 2-мъ же, 3-мъ и 4-мъ классахъ въ эти дни по два часа преподавалось, вмѣсто отдыха, рисованіе для желающихъ.

Нижеслѣдующая таблица показываетъ распредѣленіе учебныхъ предметовъ по классамъ, съ указаніемъ недѣльнаго числа уроковъ по каждому предмету.

Предметы	Классы				Всего.
	I	II	III	IV	
Законъ Божій	25	4	5	—	55
Русскій языкъ		6	3	3	
Ариѳметика		6	3	—	
Механика, физика, геометрія, архитектура	—	—	—	7	7
Книга о должностяхъ человѣка и гражданина	—	5	—	—	5
Географія	—	—	5	3	8
Исторія	—	—	4	6	10
Естествовѣдѣніе	—	—	—	5	5
Латинскій языкъ	2	3	4	3	12
Нѣмецкій языкъ	3	6	6	3	18
Рисованіе	—	4 необяз.	4	4	12
Всего...	30	34	34	34	132

Учебники. Въ Московскомъ Главномъ народномъ училищѣ употреблялись слѣдующія руководства, изданныя въ С.-Петербургѣ для народныхъ училищъ по Высочайшему повелѣнію Императрицы Екатерины II.

I. По предмету Закона Божія:

1) Краткая священная исторія Ветхаго и Новаго Завѣта.
2) Изъясненія воскресныхъ и праздничныхъ евангелій.
3) Сокращенный катихизисъ для обученія юношества православному закону христіанскому.
4) Пространный катихизисъ для обученія юношества православному закону христіанскому.

II. По предмету добронравія:

1) Правила для учащихся въ народныхъ училищахъ.
2) О должностяхъ человѣка и гражданина.

III. По предмету русскаго языка:

1) Россійскій букварь для обученія юношества чтенію.
2) Краткая россійская грамматика.

IV. По предмету ариѳметики:

Руководство къ ариѳметикѣ.

V. По предмету геометріи:

Краткое руководство къ геометріи.

VI. По предмету физики:

Краткое руководство къ физикѣ.

VII. По предмету механики:

Руководство къ механикѣ.

VIII. По предмету архитектуры:

Краткое руководство къ гражданской архитектурѣ, или зодчеству.

IX. По предмету естественной исторіи:

Начертаніе естественной исторіи, двѣ части.

X. По предмету географіи:

1) Краткое землеописаніе Россійскаго государства.
2) Всеобщее землеописаніе. Первая часть, заключающая въ себѣ описаніе Европы, напечатана въ 1788 году, а вторая, заключающая описаніе остальныхъ частей свѣта,— въ 1795 году.

3) Атласъ, изданный ко всеобщему землеописанію.
4) Краткое руководство къ математической географіи и къ познанію небеснаго шара.

XI. По предмету исторіи:

1) Всемірная исторія.
2) Краткая Россійская исторія.

XII. По предметамъ латинскаго и нѣмецкаго языковъ:

Зрѣлище вселенной на латинскомъ, россійскомъ и нѣмецкомъ языкахъ.

XIII. По предмету графическихъ искусствъ:

Руководство къ чистописанію, съ приложеніемъ прописей.

Нѣкоторыя изъ означенныхъ руководствъ были составлены подъ редакціею серба Яковича де-Мирієво, приглашеннаго въ Россію для организаціи учебнаго дѣла.

Экзамены.

Экзамены были двухъ родовъ: частные и публичные. Частные производились главнымъ образомъ для того, чтобы по успѣхамъ учениковъ можно было судить объ умѣніи и прилежаніи учителей. Такъ какъ время частныхъ экзаменовъ не опредѣлялось, то учителя должны были быть всегда въ готовности показать, какъ они преподаютъ, какого держатся при этомъ порядка и какихъ результатовъ они достигли.

Публичные экзамены производились для того, чтобы дать обществу нѣкоторый отчетъ въ томъ, чему дѣти въ училищахъ обучаются и какъ успѣваютъ, и въ то же время поощрять дѣтей къ прилежанію, когда они будутъ видѣть, что они составляютъ предметъ общаго вниманія. Публичныя испытанія бывали два раза въ годъ, а именно передъ новымъ годомъ и передъ Петровымъ днемъ. Когда время публичнаго испытанія наступало, то о немъ давалось знать обществу чрезъ публикацію; «знатныхъ же особъ» извѣщали и приглашали отдѣльно. Испытаніе начинали краткою рѣчью, которую, если не было къ тому способнаго ученика, долженъ былъ сочинить одинъ изъ учителей, а сказать кто-нибудь изъ дѣтей. Потомъ начиналось самое испытаніе; спрашивать учениковъ предоставлялось учителю, къ вопросамъ котораго ученики уже привыкли. Имена учениковъ, отличившихся успѣхами въ наукахъ, при-

лежаніемъ и благонравіемъ, провозглашались передъ всѣми присутствующими по окончаніи испытанія, чтобы «воздать достойную честь ихъ усердію и успѣхамъ, родителей же и родственниковъ ихъ порадовать, а товарищей ихъ побудить къ благородному соревнованію». Наконецъ, раздавали отличившимся ученикамъ по учебной книгѣ въ хорошемъ переплетѣ за собственноручною подписью директора народныхъ училищъ. Ученики, оказавшіе отличные успѣхи въ рисованіи, награждались эстампами. Въ заключеніе всего одинъ изъ учениковъ говорилъ краткое слово, въ которомъ, между прочимъ, благодарилъ прибывшихъ за посѣщеніе училища.

Послѣ испытаній имена отличныхъ учениковъ вносились учителями въ записную книгу для того, чтобы «память ихъ сохранилась въ примѣръ будущимъ ихъ товарищамъ». Получившіе свидѣтельство объ окончаніи курса предпочитались другимъ при опредѣленіи на какую-нибудь должность.

Приготовленіе семинаристовъ къ учительской должности.

Кромѣ заботъ о воспитаніи и обученіи учениковъ, на педагогическій персоналъ Московскаго Главнаго народнаго училища было возложено уставомъ приготовленіе учителей для малыхъ училищъ. Недостатокъ въ учителяхъ побудилъ завѣдывавшихъ училищемъ лицъ обратиться къ митрополиту Платону съ просьбой объ избраніи изъ Московской духовной академіи и семинаріи 20 человѣкъ семинаристовъ изъ философскаго и риторическаго классовъ для приготовленія къ учительской должности въ народныхъ школахъ Московской губерніи.

Митрополитъ Платонъ не преминулъ воспользоваться удобнымъ случаемъ для того, чтобы ознакомить будущихъ преподавателей подвѣдомственныхъ ему духовныхъ школъ съ особенностями новаго метода. «Охотно допуская», чтобы его студенты «собирали плодъ познаній и съ цвѣтовъ свѣтской учености», высокопреосвященный Платонъ приказалъ командировать въ Московское Главное народное училище для ознакомленія съ новымъ методомъ преподаванія, кромѣ 20 семинаристовъ, которыхъ просили прислать, еще двухъ «выбранныхъ» студентовъ богословія, окончившихъ курсъ въ Москов-

ской духовной академіи. Между ними находился Алексѣй Васильевичъ Виноградовъ (впослѣдствіи московскій архіепископъ Августинъ), который черезъ полгода, выдержавъ экзаменъ въ знаніи новаго метода преподаванія, получилъ похвальное свидѣтельство отъ директора Главнаго народнаго училища. (См. Снегирева: «Очеркъ жизни Московскаго архіепископа Августина», стр. 4 и 104).

Присланные митрополитомъ Платономъ 20 кандидатовъ на учительскія должности были въ сентябрѣ 1786 года помѣщены въ домѣ Главнаго народнаго училища и содержались на счетъ Приказа общественнаго призрѣнія. Приготовленіе къ учительской должности состояло, во-первыхъ, въ томъ, что кандидаты знакомились съ новымъ Высочайше утвержденнымъ методомъ преподаванія, присутствуя на урокахъ для того, чтобы усвоить педагогическіе пріемы, и, во-вторыхъ,—въ повтореніи курса ариѳметики, такъ какъ присланные для приготовленія къ учительской должности риторы и философы оказались плохими математиками. Изъ означенныхъ 20 семинаристовъ 13 окончили занятія и выдержали экзаменъ «въ знаніи учебнаго способа» къ концу февраля 1787 года, и съ 1-го марта началось назначеніе ихъ на учительскія должности; остальные же продолжали свое ученіе въ Главномъ училищѣ до 1788 года. Экзаменъ кандидатовъ состоялъ, по всей вѣроятности, въ томъ, что они давали пробные уроки. Къ концу 1788 года въ Главномъ народномъ училищѣ не оставалось кандидатовъ на учительскія должности, такъ какъ всѣ выдержали экзаменъ и были назначены учителями во вновь открытыхъ 18 малыхъ училищахъ (3 народныя школы существовали еще до открытія въ Москвѣ Главнаго народнаго училища). Такъ какъ намѣчено было открыть еще 9 училищъ и нужно было имѣть готовыхъ кандидатовъ, то пришлось истребовать въ концѣ 1788 года еще 20, а въ ноябрѣ 1789 года еще 6 семинаристовъ. Но расходы на содержаніе истощали и безъ того скудныя средства Приказа общественнаго призрѣнія; притомъ, далеко не всѣ семинаристы оправдали надежды, возлагавшіяся на нихъ; наконецъ, почти всѣ проектиро-

ванныя училища были уже открыты къ маю 1790 года, и потому учительскихъ вакансій въ ближайшемъ будущемъ не предвидѣлось. Въ виду этого Приказъ общественнаго призрѣнія и учебно-административный персоналъ Главнаго народнаго училища рѣшили не принимать болѣе семинаристовъ въ общежитіе при училищѣ. Закрытіе учительской семинаріи при Главномъ народномъ училищѣ было тѣмъ болѣе возможно, что съ 1789 года появились «своекоштные кандидаты учительства».

Приготовленіе своекоштныхъ кандидатовъ на учительскія должности.

Подавшихъ прошеніе о пріемѣ въ своекоштные кандидаты на учительскія должности Приказъ общественнаго призрѣнія направлялъ къ директору Московскаго Главнаго народнаго училища, который назначалъ, въ какіе часы желающіе изучать новый методъ преподаванія могутъ посѣщать уроки учителей въ классахъ училища. Когда допущенные къ посѣщенію уроковъ полагали, что достаточно уже «приготовились» къ учительской должности, учителя Главнаго народнаго училища экзаменовали ихъ въ знаніи «учебнаго способа». Выдержавшіе экзаменъ получали отъ Главнаго народнаго училища аттестатъ и зачислялись «кандидатами учительства» на своемъ содержаніи. Не получая въ ожиданіи учительской вакансіи никакого жалованья, кандидаты пробавлялись частными уроками, состоя учителями въ содержавшихся иностранцами пансіонахъ. Такъ какъ за время съ 1792 года до 1804 года число училищъ не только не увеличилось, но даже уменьшилось, то означеннымъ кандидатамъ приходилось года по три ждать мѣста. Когда обнаружилось, что трудно получить мѣсто, поступленіе новыхъ кандидатовъ прекратилось на четыре года. Въ 1797 году опять стали поступать прошенія о зачисленіи въ кандидаты, но ихъ было гораздо меньше, чѣмъ прежде. За 4 года съ 1789 по 1792 годъ принято было въ число своекоштныхъ кандидатовъ 22 человѣка, а за четырехлѣтіе 1797—1800 гг. всего 12 человѣкъ. Ко второму полугодію 1801 года при Московскомъ Главномъ народномъ училищѣ числилось только 4 своекоштныхъ кандидата, поэтому Приказъ общественнаго призрѣнія обратился въ Комис-

сію объ учрежденіи училищъ съ ходатайствомъ о разрѣшеніи принимать «въ кандидаты учительства» лицъ мѣщанскаго происхожденія съ исключеніемъ ихъ изъ мѣщанства. Вслѣдствіе представленія Комиссіи Правительствующій Сенатъ Указомъ отъ 11-го августа 1802 года согласился удовлетворить это ходатайство подъ условіемъ, чтобы до новой ревизіи мѣщанское общество уплачивало подати за каждаго уволеннаго изъ его среды для поступленія въ «кандидаты учительства».

Приготовленіе учителей частныхъ пансіоновъ.

Кромѣ вышеозначенныхъ трудовъ по приготовленію учителей, преподаватели Московскаго Главнаго народнаго училища должны были въ первые годы существованія училища оказывать содѣйствіе тѣмъ изъ учителей частныхъ пансіоновъ, которые желали ознакомиться съ новымъ методомъ преподаванія; но эта работа учителей Главнаго народнаго училища мало принесла пользы, такъ какъ учителя—иностранцы почти не знали русскаго языка. Впрочемъ, съ теченіемъ времени приготовленные Главнымъ народнымъ училищемъ учителя проникли и въ частныя школы, (ихъ было первоначально 18), и ввели въ нихъ новый способъ преподаванія.

Такимъ образомъ Московское Главное народное училище регулировало учебное дѣло какъ въ казенныхъ, такъ и въ частныхъ школахъ не только въ Москвѣ, но и въ губерніи.

Глава II.

Московская губернская гимназія съ 1804 года по 1831 годъ.

Министры Народнаго Просвѣщенія: графъ П. В. Завадовскій (1802—1810 г.), графъ А. К. Разумовскій (1810—1816), князь А. Н. Голицынъ (1816—1824), адмиралъ А. С. Шишковъ (1824—1828), князь К. А. Ливенъ (1828—1833).

Попечители Московскаго Учебнаго Округа: М. Н. Муравьевъ (1803—1807 г.), графъ А. К. Разумовскій (1807—1810), П. И. Голенищевъ-Кутузовъ (1810—1816), князь А. П. Оболенскій (1817—1825), А. А. Писаревъ (1825—1830), князь С. М. Голицынъ (1830—1835).

Предварительныя правила народнаго просвѣщенія.

Къ устройству учебной части на новыхъ, болѣе широкихъ, основаніяхъ правительство приступило въ самомъ началѣ царствованія Императора Александра I. 8-го сентября 1802 года, при учрежденіи министерствъ, прежняя «Комиссія объ учрежденіи училищъ» была преобразована въ Министерство Народнаго Просвѣщенія, и первымъ министромъ назначенъ бывшій предсѣдатель Комиссіи графъ П. В. Завадовскій,

а въ помощь ему учреждено Главное Правленіе Училищъ. На новое министерство возложена была обязанность составить новый училищный уставъ, сообразный съ потребностями времени. До составленія такого устава положено руководиться Высочайше утвержденными 24-го января 1803 года предварительными правилами народнаго просвѣщенія, которыми въ общихъ чертахъ опредѣлено новое устройство учебной части, одинаковое для всей имперіи. На основаніи этихъ правилъ, между прочимъ, предположено имѣть гимназіи во всѣхъ губернскихъ городахъ. Сообразно съ этимъ 2-го января 1804 года Московское Главное народное училище было переименовано въ Московскую губернскую гимназію.

Уставъ 1804 года.

Вслѣдъ за тѣмъ былъ изданъ уставъ учебныхъ заведеній, Высочайше утвержденный 5-го ноября 1804 года. По этому уставу положено имѣть въ каждомъ губернскомъ городѣ, по крайней мѣрѣ, одну гимназію (ст. 3), вмѣсто прежняго Главнаго народнаго училища, а въ каждомъ уѣздномъ городѣ одно уѣздное училище (ст. 83), вмѣсто прежнихъ малыхъ народныхъ училищъ. Всѣ учебныя заведенія округа подчинялись университетскому управленію, назначавшему директора и учителей. Курсъ гимназій, какъ и прежнихъ Главныхъ народныхъ училищъ, былъ четырехлѣтній, но для поступленія въ низшій классъ гимназіи необходимо было знать все пройденное въ приходскомъ и уѣздномъ училищахъ. Учрежденіе гимназій по уставу 1804 года имѣло двоякую цѣль: а) приготовленіе къ университету и б) преподаваніе наукъ, хотя начальныхъ, но полныхъ, для тѣхъ, кои, не имѣя намѣренія продолжать ученіе въ университетѣ, пожелаютъ пріобрѣсть свѣдѣнія, необходимыя для благовоспитаннаго человѣка (ст. 4). На этомъ основаніи въ курсъ гимназіи включены были слѣдующіе предметы:

1) Чистая математика (т. е. алгебра, геометрія и плоская тригонометрія), прикладная математика и опытная физика. 1 преподаватель и 18 часовъ въ недѣлю.

2) Философія (логика, всеобщая грамматика, психологія и нравоученіе), изящныя науки (эстетика и реторика) и поли-

тическія науки (политическая экономія, право естественное и право народное). 1 преподаватель и 20 часовъ въ недѣлю.

3) Исторія съ миѳологіею и древностями, географія и статистика. 1 преподаватель и 18 часовъ въ недѣлю.

4) Естественная исторія, начальныя основанія наукъ, относящихся къ торговлѣ и технологіи. 1 преподаватель и 16 часовъ въ недѣлю.

5) Латинскій языкъ. 1 преподаватель и 16 часовъ въ недѣлю.

6) Нѣмецкій языкъ. Тоже.

7) Французскій языкъ. Тоже.

8) Рисованіе. 1 преподаватель и 4 часа въ недѣлю. Этотъ предметъ могъ преподавать учитель чистописанія уѣзднаго училища.

Кромѣ этихъ восьми штатныхъ учителей, изъ которыхъ четыре первые считались старшими, гимназія могла содержать еще учителей танцованія, музыки и гимнастики, если позволяли ея средства. Законъ Божій, русская грамматика, ариѳметика и чистописаніе не были включены въ гимназическій курсъ, потому что проходились въ уѣздномъ училищѣ.

По уставу 1804 года для полученія мѣста учителя не считалось достаточнымъ одно знаніе предмета, но требовалось и умѣніе преподавать (ст. 53). Для того, чтобы дѣятельность учителей была продуктивнѣе, уставъ обязывалъ ихъ, въ первое воскресенье каждаго мѣсяца, собираться къ директору для рѣшенія педагогическихъ вопросовъ, способствующихъ болѣе успѣшному веденію школьнаго дѣла. Для приготовленія гимназическихъ учителей учреждены были педагогическіе институты при университетахъ: Московскомъ, Казанскомъ и Харьковскомъ и особый педагогическій институтъ въ С.-Петербургѣ. Наконецъ, гимназіямъ дано значеніе самостоятельныхъ учрежденій, имѣющихъ особое управленіе и обезпеченныхъ особыми штатами содержанія (отъ 5,650 до 6,650 р. на каждую), между тѣмъ какъ прежнія народныя училища находились въ вѣдѣніи губернаторовъ и Приказовъ общественнаго призрѣнія и не имѣли обезпеченныхъ постояннымъ штатомъ средствъ содержанія.

Таблица уроковъ въ гимназіи по уставу 1804 года.

Учителя.	Предметы.	Классы I	II	III	IV	Всего.
Первый старшій учитель. .	Математика.	6	6	6	—	18
Второй старшій учитель . .	Исторія, географія и статистика.	6	6	4	2	18
Третій старшій учитель . .	Философія, изящныя науки и политическая экономія . . .	4	4	4	8	20
Четвертый старшій учитель.	Естественная исторія, технологія и коммерческія науки. .	—	—	4	12	16
Первый учитель.	Латинскій языкъ . .	6	6	4	—	16
Второй учитель	Французскій языкъ.	4	4	4	4	16
Третій учитель	Нѣмецкій языкъ. . .	4	4	4	4	16
Четвертый учитель	Рисованіе.	2		2		4
		32	32	32	32	124

Открытіе гимназіи.

Въ концѣ 1803 года ученики Московскаго Главнаго народнаго училища были подвергнуты испытанію, и оказалось, что въ первый классъ гимназіи могутъ поступить 45, а во второй 27 учениковъ. На первый разъ предполагалось открыть только два класса, за неимѣніемъ учениковъ для III и IV классовъ, но уже въ августѣ послѣ первыхъ испытаній въ гимназіи былъ открытъ III классъ, въ который переведены 20 учениковъ II класса. При испытаніи особенное вниманіе обратили на себя Иванъ Шамшинъ и Павелъ Петровъ, которые за отличные успѣхи произведены были въ студенты университета. Четвертый классъ гимназіи былъ открытъ въ 1806 году.

Торжественное открытіе Московской губернской гимназіи происходило 2-го января 1804 года.

Въ девять часовъ утра директоръ Московскихъ училищъ П. М. Дружининъ и учителя гимназіи, собравшись въ домѣ гимназіи (близъ Варварскихъ воротъ), гдѣ было прежде Главное народное училище, вмѣстѣ съ учениками, удостоенными быть гимназистами, отправились въ приходскую церковь. По прибытіи въ церковь ректора и всѣхъ членовъ Правленія Московскаго

университета и членовъ Училищнаго Комитета, отправлена была божественная литургія, которую соборнѣ совершалъ настоятель университетской церкви протоіерей Малиновскій, произнесшій проповѣдь: «О главныхъ основаніяхъ христіанской нравственности, служащей руководствомъ народному просвѣщенію». По окончаніи благодарственнаго молебна и возглашеніи многолѣтія Его Императорскому Величеству и всему Царствующему Дому, ректоръ университета и члены онаго, предшествуемые служившимъ литургію духовенствомъ, пошли обратно въ училищный домъ, куда между тѣмъ прибыли, кромѣ другихъ приглашенныхъ особою программою почетныхъ посѣтителей, графъ Ѳедоръ Андреевичъ Остерманъ, графъ Алексѣй Ивановичъ Мусинъ-Пушкинъ, графъ Дмитрій Ивановичъ Хвостовъ и дѣйствительный тайный совѣтникъ Александръ Григорьевичъ Петрово-Соловово. Въ залѣ собранія совершено было водоосвященіе; по погруженіи креста, первенствовавшій въ духовной церемоніи окропилъ святою водою классные покои, всѣхъ учащихъ и учащихся, по окончаніи чего провозглашено было многолѣтіе Государю Императору и всему Царствующему Дому.

Когда въ залѣ собранія почетные посѣтители и члены университета заняли свои мѣста, директоръ московскихъ училищъ читалъ статьи изъ Высочайше утвержденныхъ предварительныхъ правилъ народнаго просвѣщенія, касающіяся губернскихъ гимназій; потомъ магистръ философіи и свободныхъ наукъ Ивашковскій говорилъ приличное случаю слово: «О пользѣ наукъ и языковъ, какіе имѣютъ быть преподаваемы въ открываемой Московской гимназіи»; въ заключеніе всего студентъ Московскаго университета Буринскій произнесъ сочиненные имъ стихи на торжественное открытіе этого новаго разсадника наукъ въ Москвѣ.

Послѣ торжества почетные посѣтители осматривали гимназическіе классы, что продолжалось почти до 2-хъ часовъ пополудни, и этимъ заключено было торжественное открытіе Московской губернской гимназіи. (См. «Московскія Вѣдомости» 6-го января 1804 г.).

Открытая 2-го января 1804 г. Московская губернская гимназія получила отъ упраздненнаго того же числа Московскаго Главнаго народнаго училища его помѣщеніе—домъ, гдѣ прежде помѣщалась Юстицъ-Коллегія съ Судными Приказомъ, на Варваркѣ, близъ Варварскихъ воротъ, у Ипатьевскаго переулка. Зданіе, въ которомъ помѣщалась гимназія, было настолько ветхо, что, несмотря на капитальный ремонтъ, произведенный въ немъ въ 1795 году, его пришлось ремонтировать въ 1805, 1806 и 1808 годахъ. Помѣщеніе гимназіи.

Въ виду того, что означенное зданіе оказывалось для гимназіи недостаточнымъ, уже въ началѣ 1806 года Высочайше утвержденъ былъ докладъ министра Внутреннихъ Дѣлъ В. П. Кочубея о предоставленіи гимназіи дома у Пречистенскихъ воротъ, купленнаго городомъ у бригадира Лопухина, и спустя нѣсколько лѣтъ означенный домъ поступилъ во владѣніе гимназіи. Но въ 1812 году сгорѣли оба дома: домъ на Варваркѣ и домъ бывшій Лопухина; сгорѣла и вся мебель.

При нашествіи непріятеля, питомцы отправлены были подъ надзоромъ смотрителя, учителя Назарьева, въ Коломну, откуда должны были удалиться въ Рязань, а, по удаленіи непріятеля, возвратились въ Коломну и пробыли тамъ въ зданіи уѣзднаго училища до конца 1813 г., пока директоръ Дружининъ подыскивалъ помѣщеніе и ходатайствовалъ объ отпускѣ суммъ на наемъ дома.

18-го октября 1813 года директоръ нанялъ для гимназіи за 7,000 рублей въ годъ принадлежавшій гапсальскому купцу Фил. Ив. Лангу каменный флигель по Среднему Кисловскому переулку въ 3 и 4 этажа (въ приходѣ церкви Бориса и Глѣба, что у Арбатскихъ воротъ), при чемъ Лангъ принялъ на себя обязательство устроить все внутри сообразно нуждамъ гимназіи. 16-го декабря 1813 г. директоръ донесъ Училищному Комитету, что «питомцы гимназіи вмѣстѣ съ учителями оной возвратились въ Москву благополучно и ученіе въ гимназіи въ наемномъ помѣщеніи приватно открыто, публичное же открытіе оной по неготовности разныхъ для хозяйства нуж-

ныхъ вещей отложено до новаго года». 8-го января 1814 г. Московская губернская гимназія была открыта надлежащимъ порядкомъ, въ присутствіи ректора, декановъ, нѣкоторыхъ другихъ профессоровъ университета и посторонннихъ посѣтителей. При этомъ, по совершеніи водоосвященія о. архимандритомъ Златоустова монастыря Авраміемъ соборнѣ, учитель изящныхъ наукъ, докторъ философіи, Ивашковскій говорилъ приличную сему случаю рѣчь, послѣ которой законоучитель, священникъ церкви Грузинской Божіей Матери, Николай Матвѣевъ открылъ ученіе разсужденіемъ о важности изученія Закона Божія, а въ заключеніе тотъ же докторъ философіи Ивашковскій произнесъ сочиненные имъ на сей случай стихи. Въ концѣ 1814 года контрактъ съ Лангомъ былъ возобновленъ, при чемъ для помѣщенія вновь учрежденнаго при гимназіи воспитательнаго заведенія для благородныхъ былъ принанятъ еще одинъ флигель въ 2 и 3 этажа во дворѣ Ланга, выходившій въ Малый Кисловскій переулокъ. Этотъ флигель нанятъ былъ за 5,500 руб., такъ что вся годичная плата за помѣщеніе гимназіи составляла 12,500 руб. Возобновленный контрактъ былъ заключенъ на два года съ 15-го ноября 1814 года по 15-ое ноября 1816 года. Вслѣдствіе увеличенія числа пансіонеровъ директоръ, съ разрѣшенія министра народнаго просвѣщенія, нанялъ 15-го апрѣля 1816 г. на томъ же дворѣ Ланга еще третій флигель за 1,500 руб. въ годъ, такъ что вся наемная плата за помѣщеніе составляла уже 14,000 руб. въ годъ, при чемъ только 5,000 руб. отпускались отъ казны, остальныя 9,000 руб. расходовались изъ суммъ, собиравшихся съ пансіонеровъ. 22-го октября 1816 г. попечитель Московскаго учебнаго округа разрѣшилъ вновь возобновить контрактъ съ Лангомъ на время до окончанія постройки гимназическаго дома.

Въ то же время вслѣдствіе представленій директора попечитель округа писалъ министру народнаго просвѣщенія о необходимости поспѣшить отдѣлкою собственнаго гимназическаго дома. Дѣло о возобновленіи гимназическихъ домовъ начато было немедленно по удаленіи непріятеля изъ Москвы.

П. М. Дружининъ.
(1804—1827).

При этомъ рѣшено было не возобновлять вполнѣ дома у Варварскихъ воротъ; тамъ на средства гимназіи отремонтировали только нѣсколько кладовыхъ и флигель, въ которомъ въ концѣ 1814 года открыто было городское училище. Что же касается самой гимназіи, то для нея рѣшено было возстановить сгорѣвшій въ 1812 году до тла Лопухинскій домъ, поступившій въ вѣдѣніе гимназіи еще до нашествія непріятеля. На постройку Лопухинскаго дома первоначально ассигновано было Министерствомъ Народнаго Просвѣщенія 145,000 рублей; но такъ какъ послѣ пожара 1812 г. въ Москвѣ производилось очень много построекъ, то и рабочія руки и строительные матеріалы очень вздорожали, вслѣдствіе чего постройка обошлась болѣе чѣмъ въ 260,000 рублей. Постройка была окончена къ маю 1819 г., и 18-го мая этого года гимназія перешла изъ наемнаго помѣщенія въ отстроенный для нея Лопухинскій домъ, у Пречистенскихъ воротъ, гдѣ находится Московская 1-я гимназія и въ настоящее время.

Директоры И. М. Дружининъ; его ближайшіе преемники.

Первымъ директоромъ преобразованной гимназіи назначенъ былъ директоръ училищъ Московской губерніи Петръ Михайловичъ Дружининъ. П. М. Дружининъ родился въ Рязани въ 1762 году, происходилъ изъ духовнаго званія и получилъ образованіе въ Рязанской духовной семинаріи и въ С.-Петербургской учительской семинаріи. Въ 1786 году онъ поступилъ на должность учителя въ Московское Главное народное училище. На способности Дружинина обратилъ вниманіе попечитель Московскаго учебнаго округа Михаилъ Никитичъ Муравьевъ и 5-го іюня 1803 года назначилъ его директоромъ училищъ Московской губерніи. По отзыву современниковъ, Дружининъ былъ далеко незауряднымъ педагогомъ: искренно любя дѣтей и отечески относясь къ нимъ, онъ не упускалъ ни одного случая быть имъ полезнымъ. Таковы же были отношенія у него и къ сослуживцамъ, подчиненнымъ ему. Съ 1807 года по 1811 годъ онъ издавалъ въ пользу учительскихъ сиротъ «Журналъ полезныхъ изобрѣтеній въ искусствахъ и ремеслахъ». Немаловажныя заслуги онъ оказалъ и въ 1812 году: возвратясь чуть не первымъ изъ университетскихъ чиновниковъ въ ра-

зоренную столицу, онъ немедленно принялся за возобновленіе училищъ и, устроивъ университетскую типографію, издавалъ «Московскія Вѣдомости», гдѣ въ началѣ 1814 года помѣстилъ объявленіе, коимъ приглашалъ разоренныхъ непріятелемъ родителей отдавать дѣтей въ гимназію за небольшую плату. Состоя директоромъ, онъ немало поработалъ вообще для дѣла народнаго просвѣщенія. Благодаря своимъ связямъ, которыми, замѣтимъ кстати, никогда не пользовался для себя, онъ много сдѣлалъ добраго не только для гимназіи, но и для другихъ учебныхъ заведеній округа. Такъ, извѣстный меценатъ Прокопій Акинѳіевичъ Демидовъ, отчасти по его иниціативѣ, пожертвовалъ значительныя суммы для высшихъ учебныхъ заведеній; а З. П. Зосима, греческій дворянинъ, внесъ, по просьбѣ его, 10,000 р. ассигнаціями для преподаванія греческаго языка въ гимназіи. Но этимъ не ограничилась дѣятельность труженика: онъ пріобрѣлъ дома въ уѣздныхъ городахъ Московскаго округа для училищъ; собралъ библіотеку и кабинетъ естественной исторіи для Московской гимназіи. Ревностный поборникъ народнаго просвѣщенія, онъ вмѣстѣ съ тѣмъ представлялъ собою и образецъ рѣдкаго безкорыстія, лучшимъ доказательствомъ котораго можетъ служить то, что, когда онъ скончался (20 іюля 1827 г.), у него не нашлось даже суммы, достаточной для погребенія: «in tanta paupertate decessit, ut, qui efferretur, vix reliquerit.»

Послѣ смерти П. М. Дружинина исправлялъ нѣкоторое время должность директора старшій учитель гимназіи Алексѣй Егоровичъ Добровольскій, а 22-го октября 1827 года мѣсто Дружинина занялъ баронъ Василій Ивановичъ Медемъ, отставной подполковникъ, который оставался директоромъ 1-й гимназіи недолго. Ему было поставлено въ вину неаккуратное веденіе хозяйственной части въ гимназіи, и 12-го ноября 1830 года онъ былъ уволенъ отъ должности по прошенію. На его мѣсто былъ назначенъ отставной полковникъ Матвѣй Алексѣевичъ Окуловъ, вступившій въ отправленіе своихъ обязанностей 16 февраля 1831 года. До этого времени гимназіею управлялъ, какъ и немного раньше, старшій учитель Добровольскій.

При открытіи Московской губернской гимназіи преподавателями ея назначены были слѣдующія лица: Первоначальный составъ учителей.

1) Преподавателемъ математики и физики—Егоръ Николаевичъ Назарьевъ, воспитанникъ Харьковскаго духовнаго коллегіума и С.-Петербургской учительской семинаріи, служившій сначала въ Новгородскомъ, а потомъ въ Московскомъ Главномъ народномъ училищѣ.

2) Преподавателемъ философіи и латинскаго языка—магистръ (впослѣдствіи докторъ) философіи Семенъ Мартыновичъ Ивашковскій, воспитанникъ Смоленской семинаріи и Московскаго университета, бывшій сначала учителемъ риторики въ Московской университетской гимназіи.

3) Преподавателемъ исторіи, географіи и статистики—Григорій Флоровичъ Фроловъ, воспитанникъ Рязанской семинаріи и С.-Петербургской учительской семинаріи, начавшій службу въ Московскомъ Главномъ народномъ училищѣ.

4) Преподаваніе естественной исторіи и технологіи возложено было на директора гимназіи Петра Михайловича Дружинина.

5) Нѣмецкій языкъ, а позднѣе и латинскій языкъ преподавалъ Арнольдъ (Любимъ) Антоновичъ Лейбрехтъ (изъ Вестфаліи).

6) Преподавателемъ французскаго языка назначенъ былъ Павелъ Бостъ.

7) Рисованіе и черченіе преподавалъ итальянецъ Иванъ Тальявини, воспитанникъ Болонской академіи.

Изъ древнихъ языковъ до 1815 года преподавался только одинъ латинскій языкъ. 5-го октября 1815 года былъ открытъ при Московской губернской гимназіи классъ греческаго языка (для желающихъ изучать его) на деньги, пожертвованныя греческимъ дворяниномъ Зоемъ Павловичемъ Зосимой съ братьями, внесшими въ сохранную казну на вѣчныя времена десять тысячъ рублей ассигнаціями съ тѣмъ, чтобы изъ получаемыхъ процентовъ съ этой суммы 400 руб. шли на жалованье учителю греческаго языка, а 100 рублей на учебныя книги. Преподавателемъ греческаго языка назна-

ченъ былъ старшій учитель гимназіи Семенъ Мартыновичъ Ивашковскій.

Число учениковъ.

Число учениковъ въ 1-й гимназіи въ теченіе второго періода было слѣдующее:

въ 1804 г.	въ 1805 г.	въ 1806 г.	въ 1807 г.	въ 1808 г.	въ 1809 г.	въ 1810 г.	въ 1811 г.	въ 1812 г.	въ 1813 г.	въ 1814 г.	въ 1815 г.	въ 1816 г.	въ 1817 г.	въ 1818 г.	въ 1819 г.	въ 1820 г.	въ 1821 г.	въ 1822 г.	въ 1823 г.	въ 1824 г.	въ 1825 г.	въ 1826 г.	въ 1827 г.	въ 1828 г.	въ 1829 г.	въ 1830 г.	въ 1831 г.
79	81	87	60	60	62	73	90	151	неизвѣстно	111	120	121	120	189	194	171	184	97	87	94	136	154	180	206	245	251	263
														*				**									

Относительно числовыхъ данныхъ, заключающихся въ этой таблицѣ, нужно замѣтить, что большая часть ихъ заимствована изъ краткихъ историческихъ записокъ о 1-й гимназіи за отдѣльные годы, найденныхъ въ архивѣ Московскаго университета. Притомъ, въ запискахъ за 1818, 1819, 1820 и 1821 годы показано общее число учениковъ, въ которое включены 1) ученики воспитательнаго заведенія для благородныхъ и 2) разночинцы, жившіе въ отдѣльномъ пансіонѣ для нихъ и учившіеся въ уѣздномъ училищѣ, при гимназіи. Вслѣдствіе этого трудно опредѣлить съ точностью число учениковъ гимназіи за эти годы. Числовыя данныя за 1822, 1823 и 1824 годы заимствованы изъ найденныхъ въ архивѣ Московскаго университета визитаторскихъ отчетовъ, въ которыхъ профессора, производившіе испытанія въ гимназіи, показали число экзаменовавшихся учениковъ отдѣльно отъ числа учениковъ воспитательнаго заведенія для благородныхъ (97 учениковъ въ 1822 году, 87—въ 1823 году и 94—въ 1824 году). Историческихъ записокъ за означенные годы не сохранилось, но сохранилась вѣдомость, представленная въ 1822 году директоромъ Дружининымъ Училищному при Московскомъ университетѣ Комитету, изъ которой видно, что въ

*) Въ 4 графахъ значится число гимназистовъ и пансіонеровъ, учившихся въ уѣздномъ училищѣ и въ 3 классахъ воспитательнаго заведенія для благородныхъ.

**) Въ 10 графахъ значится число однихъ гимназистовъ.

ноябрѣ 1822 года въ Московской губернской гимназіи и въ состоявшихъ при ней двухъ воспитательныхъ заведеніяхъ состояло 160 учениковъ. Изъ изложеннаго можно заключить, что, по всей вѣроятности, и въ 1818, 1819, 1820 и 1821 годахъ число учениковъ гимназіи (безъ учениковъ воспитательныхъ заведеній) было около 100.

Если мы сравнимъ цифровыя данныя этой таблицы съ такими же данными за предыдущій періодъ, то окажется, что въ прежнемъ Московскомъ Главномъ народномъ училищѣ учащихся было больше, чѣмъ въ гимназіи. Главная причина этого, безъ сомнѣнія, заключалась въ томъ, что народныя училища имѣли два низшіе класса, соотвѣтствовавшіе по программѣ позднѣйшимъ уѣзднымъ училищамъ; притомъ, главныя народныя училища болѣе удовлетворяли образовательнымъ потребностямъ городскихъ сословій, нежели гимназіи, которыя хотя и назначались для дѣтей всѣхъ свободныхъ состояній, однако имѣли программу, приспособленную болѣе къ образовательнымъ потребностямъ дворянъ и вообще привилегированныхъ сословій. Наконецъ, причину малаго числа учениковъ, вѣроятно, составляли и сословные предразсудки: болѣе богатое и знатное дворянство не отдавало дѣтей своихъ въ гимназію, гдѣ обучались лица всѣхъ состояній, и предпочитало воспитывать ихъ дома или въ частныхъ пансіонахъ, въ кадетскихъ корпусахъ и заграницею. Впрочемъ, начиная съ 1825 года, число учениковъ 1-й гимназіи стало быстро увеличиваться и достигло въ 1831 году цифры 263 (безъ учениковъ воспитательныхъ заведеній).

Пансіонъ для разночинцевъ.

Когда Московское Главное народное училище было преобразовано въ гимназію, питомцы-пансіонеры не всѣ были приняты въ нее: 40 человѣкъ изъ 65 поступили въ открытое при гимназіи уѣздное училище, но жили попрежнему въ пансіонѣ. Съ первыхъ же годовъ существованія при гимназіи пансіона въ немъ состояли, кромѣ питомцевъ Приказа общественнаго призрѣнія, и платные пансіонеры, за которыхъ платили родственники или благотворители; въ числѣ послѣднихъ находился въ 1808 году попечитель Московскаго учеб-

наго округа графъ А. К. Разумовскій, впослѣдствіи министръ народнаго просвѣщенія. За платныхъ пансіонеровъ взималось въ первое время отъ 100 до 150 рублей въ годъ. Кромѣ питомцевъ Приказа и платныхъ пансіонеровъ, были еще въ пансіонѣ казенные воспитанники, принятые въ гимназію или по Высочайшему повелѣнію, или по предписанію Министерства Народнаго Просвѣщенія, но число ихъ опредѣлить невозможно.

Въ началѣ 1804 года въ пансіонѣ состояло 65 питомцевъ Приказа общественнаго призрѣнія, а къ 15 іюля того же года число ихъ увеличилось до 78. Отпуская слишкомъ незначительную сумму на содержаніе питомцевъ (по 82 р. асс. въ годъ на каждаго), Приказъ тѣмъ самымъ принудилъ сократить число ихъ: въ 1805 и 1806 годахъ, напримѣръ, было только 59 пансіонеровъ (въ томъ числѣ 9 пансіонеровъ содержалось на суммы, пожертвованныя благотворителями), а въ 1813 году число пансіонеровъ упало до 33.

Въ 1812 году въ виду нашествія непріятеля 33 питомца были увезены въ Коломну, затѣмъ въ Рязань, а потомъ опять въ Коломну, гдѣ они помѣщались въ домѣ уѣзднаго училища до своего возвращенія въ Москву.

Въ концѣ 1813 года, приготовляясь перевезти въ Москву питомцевъ, директоръ гимназіи Дружининъ представилъ Училищному при Московскомъ университетѣ Комитету составленныя имъ правила пріема платныхъ воспитанниковъ въ пансіонъ для разночинцевъ и возбудилъ ходатайство объ утвержденіи этихъ правилъ Министерствомъ Народнаго Просвѣщенія. 25-го декабря 1813 года министръ народнаго просвѣщенія изъявилъ согласіе на открытіе при Московской губернской гимназіи воспитательнаго заведенія для разночинцевъ, согласно съ утвержденными имъ правилами. На основаніи этихъ правилъ, желавшіе помѣстить дѣтей въ воспитательное заведеніе для разночинцевъ платили за полное содержаніе и обученіе 200 рублей асс. въ годъ и, кромѣ того, при поступленіи дѣтей въ гимназію, 50 рублей на первоначальное ихъ обзаведеніе. Плата вносилась впередъ пополугодно.

Полупансіонеры, пользовавшіеся только обѣденнымъ столомъ, вносили 80 рублей въ годъ. Въ 1819 году плата за содержаніе была увеличена: пансіонеры платили 250 рублей, а полупансіонеры 180 рублей въ годъ и, кромѣ того, единовременно 50 рублей на первоначальное обзаведеніе. Это увеличеніе платы повлекло за собою уменьшеніе числа питомцевъ Приказа общественнаго призрѣнія, коихъ содержалось въ пансіонѣ ежегодно отъ 20 до 30.

Платные пансіонеры помѣщались вмѣстѣ съ питомцами Приказа общественнаго призрѣнія и получали наравнѣ съ ними пищу, одежду, обувь, учебныя пособія и всѣ прочіе предметы, необходимые для нихъ. Они дѣлились по возрасту на группы, изъ которыхъ каждая находилась въ вѣдѣніи особаго комнатнаго надзирателя изъ числа лучшихъ учениковъ IV класса.

Форма одежды старшихъ пансіонеровъ въ началѣ обозрѣваемаго періода состояла изъ мундира синяго «шпанскаго» сукна съ воротникомъ и обшлагами малиноваго сукна, панталонъ «мухояровыхъ» изъ верблюжьяго сукна; форму остальныхъ составляли сюртуки верблюжьяго сукна и куртки «россійскаго» сукна. Позднѣе одеждою питомцевъ служили, по свидѣтельству М. П. Погодина, толстый сюртукъ желтоватаго цвѣта и темнозеленыя брюки.

По преобразованіи Московскаго Главнаго народнаго училища въ гимназію, пансіонеры оказались безъ всякаго надзора, такъ какъ по штату гимназіи не полагалось никакихъ смотрителей. Поэтому 12-го марта 1804 года назначенъ былъ, по представленію директора гимназіи, надзирателемъ за пансіонерами кандидатъ на званіе учителя Иванъ Цвѣтковъ, съ жалованьемъ въ размѣрѣ 150 рублей въ годъ. Когда Цвѣтковъ получилъ мѣсто учителя въ одномъ изъ Московскихъ училищъ, исполненіе обязанностей смотрителя за питомцами было поручаемо учителямъ гимназіи вплоть до 1831 г., когда учреждена была должность инспектора.

Вслѣдствіе быстро возраставшаго числа пансіонеровъ надзоръ одного лица оказался недостаточнымъ; поэтому ди-

ректоръ гимназіи, съ разрѣшенія попечителя Московскаго учебнаго округа, сталъ приглашать въ качествѣ помощниковъ смотрителя двухъ студентовъ, которые должны были смотрѣть за учениками и помогать имъ въ приготовленіи уроковъ, за что они получали по 150 рублей въ годъ.

При классахъ состояли 4 сторожа, изъ которыхъ 2 дежурили, смѣняясь черезъ день, при чемъ одинъ долженъ былъ находиться безвыходно съ начала и до окончанія классовъ въ передней комнатѣ, а другой наблюдать въ коридорахъ, на лѣстницѣ и на дворѣ. У воротъ и днемъ, и почью былъ непрестанный караулъ изъ воинской команды, которому настрожайше приказано было не выпускать безъ вида за ворота никого изъ питомцевъ.

О внутренней жизни пансіона за этотъ періодъ сохранились нѣкоторыя свѣдѣнія въ «Школьныхъ воспоминаніяхъ» М. П. Погодина.

Поутру пансіонеры, пишетъ историкъ, вставали въ 6 часовъ. Одинъ изъ учениковъ IV класса смотрѣлъ за вставаніемъ и занятіями пансіонеровъ въ классахъ до начала уроковъ. Въ 8 часовъ начинались уроки. До обѣда было 2 урока, которые продолжались 4 часа. Въ $12^1/_2$ часовъ начинался обѣдъ (состоявшій обыкновенно изъ щей и каши). Послѣ обѣда пансіонеры играли на гимназическомъ дворѣ. Въ 2 часа начинался послѣобѣденный урокъ, который продолжался до 4 часовъ. Послѣ часового отдыха пансіонеры получали по куску чернаго хлѣба и садились опять въ классъ, чтобы приготовлять уроки къ слѣдующему дню. Эти занятія продолжались до 8 часовъ. Послѣ скромнаго ужина и общей молитвы пансіонеры ложились спать (въ 9 часовъ). Лѣтомъ по праздникамъ пансіонеры ходили довольно часто на Воробьевы горы, гдѣ имъ давали по колачу и по кружкѣ молока.

Комнатными надзирателями были такъ называемые старшіе ученики (изъ числа лучшихъ учениковъ IV класса). Какъ видно изъ «Школьныхъ воспоминаній» М. П. Погодина, они обладали большою властью, и пансіонеры слушались ихъ. Болѣе серьезныя нарушенія порядка случались въ пансіонѣ

довольно рѣдко; къ числу ихъ принадлежали тайныя отлучки изъ пансіона съ цѣлью посѣщенія театра. «Въ театръ мы ходили», сообщаетъ М. П. Погодинъ, «всякій бенефисъ, въ раекъ, человѣка по 4, по 5, безъ спроса, украдкою, въ подворотню, въ больничную дверь, всѣми неправдами, пренебрегая величайшими опасностями, кланяясь солдатамъ-сторожамъ, кормя собакъ, и проч.».

Содержаніе пансіонеровъ было во всѣхъ отношеніяхъ скудное, что видно, между прочимъ, изъ отчета профессоровъ Московскаго университета: Качеповскаго, Рейса, Цвѣтаева и Чумакова, осматривавшихъ въ 1822 году, по окончаніи экзаменовъ, домъ гимназіи и обратившихъ особенное вниманіе на скудное содержаніе пансіонеровъ. Сообщая объ этомъ въ своемъ отчетѣ, они указали на то, что «сіе приписать должно недостаточности суммы, отпускаемой Приказомъ общественнаго призрѣнія, и платы, вносимой пансіонерами».

Воспитательное заведеніе для благородныхъ.

28-го марта 1814 года министръ народнаго просвѣщенія изъявилъ согласіе на открытіе при Московской губернской гимназіи воспитательнаго заведенія для благородныхъ по плану, составленному директоромъ гимназіи и одобренному попечителемъ Московскаго учебнаго округа. Въ это воспитательное заведеніе принимались только дѣти дворянскаго сословія. Они платили 450 р. асс. въ годъ и, кромѣ того, единовременно, при поступленіи въ пансіонъ, 75 рублей на первоначальное обзаведеніе. За эту плату они получали все, кромѣ платья и обуви. Полупансіонеры, пользовавшіеся только обѣденнымъ столомъ, вносили 250 рублей въ годъ.

Форменная одежда учениковъ воспитательнаго заведенія для благородныхъ состояла изъ однобортнаго мундира, застегивавшагося на нѣсколько большихъ мѣдныхъ пуговицъ, синяго сукна, съ воротникомъ малиноваго сукна съ нашитымъ серебрянымъ галуномъ, и треугольной шляпы (безъ шпаги).

Воспитанники пансіона для благородныхъ помѣщались въ особыхъ комнатахъ, отдѣльно отъ разночинцевъ, и, состоя подъ надзоромъ особыхъ, спеціально для нихъ назначенныхъ, смотрителей, довольствовались особымъ, болѣе изы-

скаными, столомъ (между прочимъ, имъ подавали бѣлый хлѣбъ и чай).

Для каждыхъ 20 пансіонеровъ назначался особый смотритель. Смотрители были помощниками главнаго смотрителя и назначались Училищнымъ при Московскомъ университетѣ Комитетомъ, по представленію директора гимназіи; они состояли на дѣйствительной службѣ. Обязанности главнаго смотрителя воспитательнаго заведенія для благородныхъ исполнялъ сначала старшій учитель гимназіи Л. А. Лейбрехтъ, а съ 1829 года отставной офицеръ Ѳ. И. Біанкини; они получали за свои труды по пансіону 200 рублей въ годъ.

Ученики воспитательнаго заведенія для благородныхъ получали первоначальное образованіе въ этомъ заведеніи; въ немъ полагалось 3 класса съ годичнымъ курсомъ въ каждомъ изъ нихъ. Окончившіе курсъ III класса принимались безъ экзамена во II классъ гимназіи, тогда какъ разночинцы, окончившіе курсъ уѣзднаго училища, поступали въ I классъ гимназіи. Для учениковъ воспитательнаго заведенія для благородныхъ назначались особые учителя, обыкновенно изъ числа учителей гимназіи и уѣзднаго училища, получавшіе за уроки въ пансіонѣ отъ 200 до 300 рублей добавочнаго содержанія. По штату этого заведенія полагались слѣдующіе учителя: 1—учитель Закона Божія, 1—россійской словесности, 1—россійской грамматики и ариѳметики, 1—математическихъ наукъ, 1—исторіи и географіи, 1—латинскаго языка, 2—нѣмецкаго языка, 2—французскаго языка, 1—англійскаго языка, 2—рисованія и чистописанія, 1—танцевъ, 1—фехтованія. По желанію родителей, воспитанники могли обучаться также музыкѣ за особую плату. Для того, чтобы дѣти успѣшнѣе проходили курсъ учебныхъ предметовъ, приглашались въ пансіонъ репетиторы (большею частью изъ числа студентовъ).

При учрежденіи воспитательнаго заведенія для благородныхъ гимназическому врачу штабъ-лѣкарю Масленникову поручено было лѣчить и пансіонеровъ новаго заведенія, за что ему назначена была дополнительная плата въ 150 рублей

въ годъ. Въ то же время была открыта при гимназіи больница для пансіонеровъ.

Для прислуживанія, уборки классовъ и другихъ работъ набиралось достаточное число надежныхъ служителей, но при этомъ всегда имѣлась въ виду экономія. Такъ, въ 1826 году при воспитательномъ заведеніи для благородныхъ было только 3 комнатныхъ служителя. Въ виду этого нѣсколькимъ пансіонерамъ разрѣшено было имѣть своихъ дядекъ изъ числа ихъ крѣпостныхъ, при чемъ за содержаніе дядекъ уплачивалось гимназіи по 60 рублей въ годъ, хотя они работали наравнѣ съ наемными служителями.

Составленіе таблицы общаго числа пансіонеровъ за время съ 1804 по 1809 гг. не представляетъ затрудненій, такъ какъ въ документахъ гимназіи сохранилось общее число пансіонеровъ за эти годы и за 1813 и 1825 годы. За остальное время второго періода невозможно опредѣлить общее число пансіонеровъ. За 1810, 1811 и 1812 годы не сохранилось въ дѣлахъ гимназическаго архива никакихъ свѣдѣній о числѣ пансіонеровъ.

При опредѣленіи числа пансіонеровъ пришлось воспользоваться приходными книгами, но этотъ источникъ даетъ неполныя свѣдѣнія, потому, во-первыхъ, что за иныхъ пансіонеровъ плата вносилась спустя годъ, иногда спустя два года послѣ срока, а во-вторыхъ, потому, что въ этихъ книгахъ нѣтъ упоминанія о казенныхъ воспитанникахъ и о питомцахъ Приказа общественнаго призрѣнія. Найденныя въ разныхъ документахъ указанія на число пансіонеровъ этого рода не даютъ возможности составить точное понятіе объ общемъ числѣ пансіонеровъ-гимназистовъ, такъ какъ между такими пансіонерами находились и ученики уѣзднаго училища.

Предлагаемая таблица показываетъ число воспитанниковъ пансіона для благородныхъ и пансіона для разночинцевъ при Московской губернской гимназіи за время съ 1804 года по 1831 годъ. Полупансіонеры включены въ число пансіонеровъ.

Годы	1804	1805	1806	1807	1808	1809	1810	1811	1812	1813	1814	1815	1816	1817	1818	1819	1820	1821	1822	1823	1824	1825	1826	1827	1828	1829	1830	1831
Общее число пансіонеровъ.	71	59	59	60	65	64				33												185						
Число питомцевъ Приказа общественнаго призрѣнія		50			60												30			28		39		10				38
Число казенныхъ воспитанниковъ				2																		6						
Число пансіонеровъ воспитательнаго заведенія для благородныхъ . . .											14	39	52	50	60	29	38	32	33	48	45	51		52	41	44	39	40
Число платныхъ пансіонеровъ - гимназистовъ, жившихъ въ пансіонѣ для разночинцевъ. . .		9				4		20												20		53						
Число платныхъ пансіонеровъ - учениковъ уѣзднаго училища, жившихъ въ пансіонѣ для разночинцевъ											48	60	62	56	66	51	43	68	42	19	55	36			51		59	67

Примѣчаніе. Если общее число пансіонеровъ за 1825-й годъ значительно больше общаго числа учениковъ гимназіи, то это объясняется тѣмъ, что въ общемъ числѣ пансіонеровъ [185] считаются не только пансіонеры-гимназисты, но и ученики трехъ классовъ воспитательнаго заведенія для благородныхъ и ученики уѣзднаго училища, жившіе въ пансіонѣ для разночинцевъ.

1) Преподаваніе математики заключало въ себѣ въ I классѣ: алгебру, геометрію и плоскую тригонометрію. Учитель старался вести алгебру наравнѣ съ геометріею, «дабы показать необходимость и пользу ея въ рѣшеніи геометрическихъ задачъ». Во II классѣ учитель оканчивалъ чистую и начиналъ прикладную математику, механику, гидравлику и опытную физику, которыя онъ оканчивалъ въ III классѣ. Учебный планъ.

2) Курсъ исторіи и географіи былъ распредѣленъ такъ: въ I классѣ преподавалась древняя исторія и географія, миѳологія и древности; во II—исторія и географія новыя, и въ частности исторія и географія отечественныя; въ III—общая статистика, въ IV—статистика Россійскаго государства.

3) Въ курсъ философіи и изящныхъ и политическихъ наукъ входили слѣдующіе предметы: логика и всеобщая грамматика, преподававшіяся въ I классѣ; психологія и нравоученіе, преподававшіяся во II классѣ; эстетика и риторика, составлявшія курсъ III класса; естественное и народное право и политическая экономія, съ которыми ученики знакомились въ IV классѣ.

4) Естественная исторія въ III классѣ преподавалась примѣнительно къ начальнымъ основаніямъ сельскаго и лѣсного хозяйства; въ IV классѣ она раздѣлялась на естественную исторію, технологію и науку о торговлѣ.

5) Для преподаванія латинскаго языка былъ назначенъ особый учитель (Лейбрехтъ), такъ какъ «министерство нашло это необходимо нужнымъ по множеству учебныхъ предметовъ, коимъ обучаютъ въ гимназіяхъ». Въ I классѣ учитель обучалъ чтенію и письму и латинской грамматикѣ, «пріобщая къ каждому правилу объясняемаго имъ словосочиненія примѣры, извлеченные изъ лучшихъ авторовъ, могущихъ занимать понятіе учащихся въ самое то время, когда они затверживаютъ въ памяти правила словосочиненія». Во II классѣ онъ объяснялъ классическихъ прозаическихъ писателей (Корнелія Непота и Цицерона); по крайней мѣрѣ одинъ часъ въ недѣлю онъ посвящалъ для упражненія учениковъ въ переводахъ съ русскаго языка на латинскій. Въ III классѣ онъ объяснялъ

латинскихъ стихотворцевъ и заставлялъ учениковъ писать небольшія сочиненія на латинскомъ языкѣ. Лучшія сочиненія или мѣста въ латинскихъ сочиненіяхъ писателей выучивались учениками наизусть.

6) Курсъ нѣмецкаго и французскаго языковъ былъ распредѣленъ такъ: въ I классѣ обучали чтенію и письму и начальнымъ основаніямъ грамматики; во II—продолжали грамматическія правила и занимали учащихся переводами съ нѣмецкаго и французскаго языковъ на русскій; въ III—объясняли прозаическихъ писателей и занимали учащихся переводами съ русскаго на нѣмецкій и французскій языки; въ IV—объясняли стихотворцевъ и заставляли учащихся писать небольшія сочиненія на нѣмецкомъ и французскомъ языкахъ.

«Дабы лучше соединить теорію съ практикою и дать ученикамъ ясное понятіе о многихъ предметахъ, которые они проходили въ классахъ», учителя должны были съ болѣе успѣвшими изъ своихъ учениковъ ходить во время вакацій за городъ. Учитель математики обучалъ учениковъ главнѣйшимъ дѣйствіямъ практической геометріи и показывалъ имъ въ этихъ прогулкахъ различные роды мельницъ, гидравлическихъ машинъ и другихъ механическихъ предметовъ. Учитель естественной исторіи и технологіи собиралъ травы и различные роды почвы и камней и объяснялъ ихъ свойства и отличительные признаки. Въ зимнее время этотъ же учитель съ частью своихъ учениковъ осматривалъ въ городѣ фабрики, мануфактуры и другія учрежденія.

Новое распредѣленіе уроковъ.

27-го марта 1819 года были изданы Главнымъ правленіемъ училища дополнительныя правила, которыми вводилось въ гимназію новое распредѣленіе уроковъ и вовсе исключались изъ гимназическаго курса технологія, коммерческія науки, всеобщая грамматика, эстетика, психологія, нравоученіе, естественное и народное право и политическая экономія; взамѣнъ ихъ усиливалось преподаваніе древнихъ языковъ и распространялся курсъ географіи и исторіи. Вмѣстѣ съ тѣмъ Главнымъ правленіемъ училищъ постановлено, для большаго развитія въ ученикахъ религіознаго чувства, чтобы директора

изыскивали способы ко введенію въ гимназіяхъ преподаванія Закона Божія лицами духовнаго званія, съ назначеніемъ на этотъ предметъ особыхъ часовъ. Согласно съ этимъ была примѣнена съ $18^{19}/_{20}$ учебнаго года слѣдующая таблица уроковъ.

Учебные предметы.	Классы.				Всего.
	I	II	III	IV	
1. Богословіе.	2	2	2	2	8
2. Словесность, сочиненія, переводы, риторика и логика.	2	2	2	4	10
3. Математика	6	6	6	2	20
4. Физика и механика.	—	—	—	8	8
5. Исторія и римскія древности	4	2	4	2	12
6. Географія и статистика.	2	4	2	2	10
7. Естественная исторія	2	2	4	2	10
8. Нѣмецкій языкъ	4	4	4	4	16
9. Французскій языкъ	4	4	4	4	16
10. Латинскій языкъ.	6	6	4	2	18
11. Греческій языкъ	2	2	2	2	8
12. Рисованіе	2	2	2	2	8
	36	36	36	36	144

Класснымъ занятіямъ предшествовало чтеніе Евангелія, которое читалось учителями по очереди.

Учебники и учебныя пособія.

Въ началѣ обозрѣваемаго періода только нѣкоторые учителя проходили учебные предметы по печатнымъ руководствамъ. Такъ, латинскій языкъ ученики изучали по грамматикѣ и хрестоматіи, составленнымъ самимъ учителемъ Любимомъ Антоновичемъ Лейбрехтомъ. При переводѣ съ русскаго языка на латинскій употреблялись темы Дронке. На урокахъ нѣмецкаго языка ученики пользовались грамматикой и хрестоматіею, составленными тѣмъ же г. Лейбрехтомъ. Географія проходилась по руководству Зябловскаго. По исторіи дѣлались выписки изъ Миллота. Большая часть учебныхъ предметовъ проходилась по записямъ, составленнымъ учителями и переписываемымъ учениками на урокахъ подъ диктовку учителей. Записки выучивались наизусть. Такимъ путемъ усвоялись предметы, входившіе въ курсъ естествовѣдѣнія

(зоологія, ботаника, минералогія и технологія) и въ курсъ философіи и изящныхъ и политическихъ наукъ (логика, всеобщая грамматика, психологія, нравоученіе, риторика, эстетика, естественное право, политическая экономія).

Но въ скоромъ времени были изданы руководства по вышеозначеннымъ предметамъ, и уже въ 1825 году былъ составленъ слѣдующій списокъ учебныхъ книгъ, введенныхъ въ употребленіе въ Московской губернской гимназіи.

1) Чистая математика, сочиненная П. Фусомъ и изданная Главнымъ правленіемъ училищъ подъ заглавіемъ: «Начальныя основанія чистой математики» (СПБ., 1812 г.).

2) Физика, изданная профессоромъ Двигубскимъ (Москва, Унив. тип., 1824 г.).

3) Всемірная исторія, изданная по Высочайшему повелѣнію для народныхъ училищъ (СПБ., 1789 г.).

4) Краткая Россійская исторія, изданная для народныхъ училищъ Россійской имперіи.

5) Начертаніе всеобщаго землеописанія профессора Гейма (Москва, Унив. тип., 1819 г.).

6) Краткое землеописаніе Россійской имперіи, изданное Департаментомъ Народнаго Просвѣщенія (СПБ., 1821 г.).

7) Статистическое описаніе Россійской имперіи—Зябловскаго (СПБ., въ Морской тип., 1815 г.).

8) Опытъ начертанія статистики главнѣйшихъ государствъ—профессора Гейма (Москва, Унив. тип., 1821 г.).

9) Краткое описаніе нравовъ и обычаевъ древнихъ римлянъ, изданное Комиссіею о народныхъ училищахъ (СПБ., 1792 г.).

10) Краткая риторика—профессора Мерзлякова (Москва, Унив. тип., 1817 г.).

11) Начала логики, изданныя экстраординарнымъ профессоромъ и учителемъ гимназіи Ивашковскимъ (Москва, Унив. тип., 1824 г.).

12) Ботаника профессора Двигубскаго, подъ заглавіемъ: «Начальныя основанія естественной исторіи растеній» (Москва, Унив. тип., 1811 г.).

13) Traité élémentaire d'histoire naturelle, par S. Duméril (Paris, 1807 г.).

14) Zoognosia tabulis synopticis illustrata — профессора Фишера (Москва, 1813 г.).

15) Eléments de physiologie végétale et de botanique, par Brissean Mirbel (Paris, 1815 г.).

16) Le règne animal, distribué d'après son organisation, par Cuvier (Paris, 1817 г.).

17) Орiктогнозія, или краткое описаніе всѣхъ ископаемыхъ веществъ, съ изъясненіями терминовъ, изданная профессоромъ Фишеромъ (1818—1820 гг.).

18) Минералогія, изданная учителемъ при Московской губернской гимназіи Мих. Бѣляковымъ подъ заглавіемъ: «Краткое начертаніе орiктогнозіи» (Москва, Унив. тип., 1822 г.).

19) Латинская грамматика, по руководству Бредера, изданная Л. Лейбрехтомъ, учителемъ латинскаго и нѣмецкаго языковъ при Московской губернской гимназіи (Москва, Унив. тип., 1816 г.).

20) Латинская хрестоматія, по руководству Бредера, изданная Л. Лейбрехтомъ (Москва, Унив. тип., 1816 г.).

21) M. Tullii Ciceronis orationes selectae (Москва, Унив. тип., 1821 г.).

22) M. Tullii Ciceronis epistolae ad familiares.

23) Корнелій Непотъ, изд. Н. Кашанскимъ (СПБ., 1816 г.).

24) Нѣмецкая грамматика, изданная учителемъ Л. Лейбрехтомъ (Москва, Унив. тип., 1816 г.).

25) M. T. Thiems, deutsches Lesebuch (Moskau, 1815 г.).

26) Начертаніе французской грамматики, сочиненной Ломондомъ, съ русскимъ переводомъ (Москва, 1824 г.).

27) Французская хрестоматія, изданная В. Запольскимъ (Москва, 1822 г.).

28) Греческая грамматика Евема, переведенная съ англійскаго языка экстраординарнымъ профессоромъ Ивашковскимъ.

29) Греческая хрестоматія, изданная профессоромъ Каченовскимъ (Москва, Унив. тип., 1821 г.).

Успѣшность учениковъ.

Успѣшность учениковъ 1-й гимназіи по классамъ въ теченіе второго періода не могла быть опредѣлена вслѣдствіе того, что въ архивѣ гимназіи не сохранилось никакихъ списковъ учениковъ за это время. Сохранились лишь цифровыя данныя, помѣщенныя въ нижеслѣдующей таблицѣ.

Годы.	Общее число учениковъ.	Переведено изъ I во II классъ.	Переведено изъ II въ III классъ.	Переведено изъ III въ IV классъ.	Окончили курсъ.	Общее число переведен. и окончившихъ курсъ.	% отношеніе переведенныхъ и окончившихъ курсъ къ общему числу учениковъ.
1822	97	24	12	10	7	53	54,6 %
1823	87	21	14	10	8	53	61 %

По свидѣтельству М. П. Погодина, бывшаго ученикомъ 1-й гимназіи съ 1814 по 1818 годъ, наилучшіе успѣхи оказывали ученики по латинскому языку, благодаря стараніямъ опытнаго учителя Любима Антоновича Лейбрехта, обладавшаго умѣньемъ поддерживать на урокахъ вниманіе всего класса и контролировать работу всѣхъ учениковъ. (См. «Школьныя воспоминанія М. П. Погодина» въ августовской книжкѣ «Вѣстника Европы» за 1868 г.). Лейбрехтъ также успѣшно преподавалъ и нѣмецкій языкъ. За латинскимъ и нѣмецкимъ языками наиболѣе успѣшно шла въ гимназіи математика, которую преподавалъ Андрей Степановичъ Терюхинъ (бывшій ученикъ Московской губернской гимназіи). Его ученики рѣшали довольно быстро алгебраическія задачи и знали хорошо геометрію и тригонометрію. Терюхинъ преподавалъ не безъ успѣха и физику. Естественная исторія преподавалась хорошо учителемъ Михаиломъ Игнатьевичемъ Бѣляковымъ, который послѣ былъ инспекторомъ 1-ой гимназіи, а потомъ (съ 1836 года) инспекторомъ казенныхъ заведеній. Заучиванье уроковъ по естественной исторіи сопровождалось тѣмъ, что учитель показывалъ ученикамъ въ классѣ камни, растенія, зоологическій атласъ. Запасъ свѣдѣній, разумно сообщенныхъ и толково усвоенныхъ, оставался навсегда. Бѣляковъ преподавалъ и технологію. Преподаваніе этого предмета

ограничивалось знакомствомъ учениковъ съ номенклатурою, что было небезполезно. Географія и исторія преподавались менѣе удовлетворительно. Въ учебникѣ географіи отмѣчались мѣста, кои должно было выучить и показать на картѣ. Изъ исторіи выучивались только нѣкоторые, не всегда удачно выбранные, отрывки. Несмотря на это, ученики, по отзыву Погодина, относились съ уваженіемъ къ учителю этихъ предметовъ Алексѣю Егоровичу Добровольскому, воспитаннику стараго педагогическаго института. Объяснялось это тѣмъ, что онъ отличался представительною наружностью, предлагалъ простѣйшіе вопросы трагическимъ тономъ и вообще держалъ себя гордо. Это дало поводъ Погодину сдѣлать впослѣдствіи справедливое замѣчаніе: «Благоговѣніе, которое учитель статистики умѣлъ внушать къ себѣ гимназистамъ, есть важное достоинство въ учителѣ и профессорѣ. Теперь уже прошло время для такихъ чувствованій, и педагогія должна придумывать другія средства, чтобы дѣйствовать со властью».

Французскій языкъ шелъ въ гимназіи, по отзыву того же историка, плохо. Нѣкоторые ученики, въ томъ числѣ и Погодинъ, познакомились съ этимъ языкомъ лишь на частныхъ урокахъ вышеупомянутаго г. Лейбрехта.

Преподаваніе русской словесности и философскихъ наукъ не могло идти удовлетворительно уже потому, что учитель долженъ былъ (при 10 двухчасовыхъ урокахъ въ недѣлю во всѣхъ классахъ) проходить 8 наукъ, требовавшихъ нѣкоторой философской подготовки, которой ученики, конечно, не имѣли. Притомъ, учитель этихъ предметовъ, Семенъ Мартыновичъ Ивашковскій, не обладалъ, по свидѣтельству современниковъ, выдающимися педагогическими способностями, хотя это былъ ученѣйшій человѣкъ, впослѣдствіи даже профессоръ греческой словесности въ Московскомъ университетѣ и составитель полнаго «греко-россійскаго словаря», напечатаннаго въ 1838 году иждивеніемъ любителей отечественнаго просвѣщенія, греческихъ дворянъ Зосимъ. Ученикъ Ивашковскаго М. П. Погодинъ оставилъ намъ нижеслѣдующія любопытныя подробности о способѣ преподаванія: «Добрѣйшій, ученѣйшій Ивашков-

скій являлся всякій разъ въ классъ и начиналъ ходить взадъ и впередъ, пыхтя и ворча себѣ подъ носъ, потомъ диктовалъ часъ и полчаса спрашивалъ заданный прежде урокъ. Иногда, по долгомъ размышленіи, онъ предлагалъ какіе-то отвлеченные вопросы не изъ выученной тетради, а изъ книги. Ученики отгадывали, разумѣется, очень рѣдко, послѣ чего онъ, сказавъ нѣсколько словъ, бралъ шляпу и уходилъ. Въ III классѣ онъ давалъ ученикамъ нѣсколько Фонтелевыхъ писемъ для перевода (въ этомъ заключались всѣ упражненія учениковъ). На публичномъ экзаменѣ, въ присутствіи публики, онъ выходилъ на сцену съ толстою тетрадью и спрашивалъ учениковъ по очереди: «что есть эстетика? какъ раздѣляется эстетика?» И визитаторы (Мерзляковъ, Цвѣтаевъ, Двигубскій) спокойно слушали вопросы и отвѣты, и никто не видалъ здѣсь ничего страннаго». Несмотря на это, ученики, по свидѣтельству Погодина, хорошо знали по-русски, писали правильно, любили литературу, знали наизусть Озерова, Жуковскаго, Крылова, восхищались Карамзинымъ. И это чтеніе, по справедливому замѣчанію товарища Погодина А. З. Зиновьева (см. его «Записки»), «не только не шло въ разладъ съ тѣмъ, что повторялось въ семействѣ и обществѣ, а, напротивъ того, оно соединялось вмѣстѣ и опредѣляло направленіе характера».

Съ отзывомъ М. П. Погодина совпадаютъ въ общихъ чертахъ и отзывы профессоровъ Московскаго университета, участвовавшихъ въ производствѣ испытаній въ 1-й гимназіи. Такъ, въ визитаторскомъ отчетѣ, представленномъ профессорами: А. Болдыревымъ, Л. Цвѣтаевымъ и Ѳ. Чумаковымъ Училищному при Московскомъ университетѣ Комитету въ 1821 году, встрѣчается такой отзывъ: «Оказалось, что ученики успѣли весьма хорошо въ латинскомъ языкѣ и естественной исторіи, въ прочихъ предметахъ, кромѣ французскаго языка, довольно хорошо, а въ семъ послѣднемъ весьма мало. Причиною столь малыхъ успѣховъ въ французскомъ языкѣ мы полагаемъ неопытность учителя, молодого человѣка Визарда». Такъ же отзываются профессора: М. Каченовскій, Ѳ. Рейсъ, Л. Цвѣтаевъ и Ѳ. Чумаковъ въ отчетѣ за 1822 годъ,

въ которомъ, между прочимъ, изложено слѣдующее: «Учитель Бѣляковъ при хорошихъ свѣдѣніяхъ отличается легкою методою въ преподаваніи и неутомимою ревностью въ исправленіи своей должности; онъ произнесъ на нынѣшнемъ актѣ приличную рѣчь и тѣмъ подалъ похвальный примѣръ прочимъ учителямъ, кои должны считать обязанностью по очереди произносить ежегодно подобныя рѣчи; издалъ очень полезную учебную книгу и занимается сочиненіемъ другихъ книгъ по своей части; сверхъ того, со всею аккуратностью велъ журналъ нашему обозрѣнію». Далѣе, въ упомянутомъ отчетѣ сдѣланы слѣдующія замѣчанія:

1) «Учитель Сем. Ивашковскій преподаетъ риторику и логику по своимъ тетрадямъ, а такъ какъ уставомъ учебныхъ заведеній предписано, чтобы всѣ науки преподаваемы были по печатнымъ книгамъ, но донынѣ отъ высшаго начальства по симъ предметамъ книгъ не издано, то мы и рекомендуемъ для оныхъ риторику, изданную профессоромъ Мерзляковымъ, и логику, изданную профессоромъ Давыдовымъ.

2) Учитель Ал. Добровольскій ограничивается преподаваніемъ только древней исторіи и географіи, а новой исторіи, кромѣ россійской, и статистики, совсѣмъ не преподается, хотя онѣ уставомъ и положены, извиняясь недостаткомъ времени». Въ отчетѣ профессоровъ: И. Давыдова, М. Качеповскаго и Ѳ. Чумакова, за 1823 годъ мы встрѣчаемъ такой отзывъ: «Ученики во всѣхъ почти предметахъ оказали весьма хорошіе успѣхи. Учители—весьма знающіе, способные и усердные люди; особенной похвалы заслуживаютъ учитель естественной исторіи Бѣляковъ и учитель математики Терюхинъ. Французскій же языкъ идетъ плохо, на что обращали вниманіе визиторы годъ тому назадъ».

Во второмъ періодѣ окончившихъ курсъ въ 1-ой гимназіи было:

Число окончившихъ курсъ ученія.

въ 1804 г.	въ 1805 г.	въ 1806 г.	въ 1807 г.	въ 1808 г.	въ 1809 г.	въ 1810 г.	въ 1811 г.	въ 1812 г.	въ 1813 г.	въ 1814 г.	въ 1815 г.	въ 1816 г.	въ 1817 г.	въ 1818 г.	въ 1819 г.	въ 1820 г.	въ 1821 г.	въ 1822 г.	въ 1823 г.	въ 1824 г.	въ 1825 г.	въ 1826 г.	въ 1827 г.	въ 1828 г.	въ 1829 г.	въ 1830 г.	въ 1831 г.
2	2	2	2	7	5	2	5	4	5	—	8	10	5	8	9	7	5	7	8	10	7	4	10	14	12	13	6

Въ теченіе второго періода существованія Московской 1-ой гимназіи кончило курсъ 179 учениковъ; изъ нихъ 158 учениковъ были удостоены званія студента, остальные же 21 ученикъ, какъ состоявшіе въ податномъ сословіи, получили аттестаты объ окончаніи курса и могли поступить въ университетъ въ качествѣ вольныхъ слушателей. Среднимъ числомъ 6 учениковъ оканчивало курсъ ежегодно въ этомъ періодѣ.

Въ 1813 году были выданы 5 ученикамъ аттестаты при исключительныхъ обстоятельствахъ. Такъ какъ въ 1812 году сгорѣли оба дома гимназіи, то въ 1813 году въ гимназіи ученія не было. Когда директоръ Дружининъ возвратился въ Москву въ ноябрѣ 1812 г., къ нему стали обращаться нѣкоторые изъ лучшихъ учениковъ четвертаго (выпускного) класса съ просьбой выдать имъ не свидѣтельства, которыя выдавались ученикамъ, уволеннымъ по прошенію до окончанія курса, а аттестаты для поступленія въ университетъ. Съ разрѣшенія министра народнаго просвѣщенія такіе аттестаты были выданы слѣдующимъ ученикамъ: Онуфріеву Ивану, Пальмину Михаилу и Чиколини Александру. Кромѣ того, получили свидѣтельства для поступленія въ Московское отдѣленіе медико-хирургической академіи слѣдующіе ученики: Овчинниковъ Павелъ и Масленниковъ Ѳедоръ.

Открытыя испытанія.

Кромѣ приватныхъ испытаній, производившихся въ гимназіи ежегодно послѣ лѣтнихъ каникулъ, въ присутствіи и при участіи назначенныхъ для этой цѣли совѣтомъ университета профессоровъ—«визитаторовъ», иногда въ присутствіи попечителя учебнаго округа и ректора университета,—происходили въ гимназическомъ залѣ, на основаніи ст. 60 устава, «открытыя» испытанія (публичный актъ) слѣдующимъ порядкомъ: въ 7 часовъ утра учащіеся вмѣстѣ съ директоромъ и учителями слушали въ приходской церкви литургію. Въ 10 ч. утра, по прибытіи попечителя учебнаго округа, ректора университета, визитаторовъ, другихъ профессоровъ и почетныхъ лицъ въ залъ собранія, актъ открывался пѣніемъ приличнаго сему случаю хора. Затѣмъ одинъ изъ учителей произносилъ приличную торжеству рѣчь. Послѣ этого учащіеся были испы-

туемы въ Законѣ Божіемъ, наукахъ и языкахъ. Отвѣты учениковъ перемежались привѣтственными и благодарственными рѣчами, при чемъ ученики произносили рѣчи не только на русскомъ, но и на французскомъ, нѣмецкомъ, латинскомъ и греческомъ, а иногда (напр. въ 1828 г.) и на итальянскомъ и англійскомъ языкахъ. Иногда ученики декламировали стихотворенія или исполняли музыкальныя піесы. Такъ, въ 1828 г. ученикъ Бобылевъ продекламировалъ стихотвореніе: «Духъ Россовъ». Въ 1822 г. публичное испытаніе было открыто увертюрою, а послѣ ученикъ Гайдуковъ игралъ концертъ на скрипкѣ. По окончаніи испытанія провозглашались имена учениковъ, окончившихъ курсъ гимназическаго ученія, при чемъ удостоенные званія студента получали при звукахъ музыки шпаги изъ рукъ ректора университета или одного изъ почетныхъ лицъ. Потомъ выдавались ученикамъ другихъ классовъ награды (книги, похвальные листы и эстампы) за отличные успѣхи и поведеніе. Публичный актъ оканчивался пѣніемъ: «Тебе Бога хвалимъ». Послѣ акта почетные посѣтители разсматривали представленныя упражненія учениковъ, состоявшія въ прописяхъ, рисункахъ, сочиненіяхъ и переводахъ; иногда они обозрѣвали классныя помѣщенія и помѣщенія пансіонеровъ.

На публичномъ актѣ 1814 года произнесъ ученикъ М. Погодинъ (впослѣдствіи профессоръ Московскаго университета, извѣстный историкъ, археологъ и журналистъ) рѣчь на латинскомъ языкѣ, сочиненную учителемъ Л. А. Лейбрехтомъ, начало которой было слѣдующее: Patria nostra ab hoste devastata omnibusque literarum subsidiis incendio absumptis, spes omnino nobis erat erepta, fore, ut aliquando animum literis excolere possemus, sed.... (Такъ какъ отечество наше опустошено непріятелемъ и всѣ учебныя пособія истреблены пожаромъ, то мы были совершенно лишены надежды украсить когда-нибудь свой умъ познаніями).

На актѣ произносилъ обыкновенно рѣчь одинъ изъ старшихъ учителей. Такъ, на актѣ, бывшемъ 16-го сентября 1822 г., старшій учитель Бѣляковъ произнесъ рѣчь: «О вліяніи созер-

ланія природы на умъ и нравственность человѣка»; на актѣ 1828 года произнесъ рѣчь: «О добромъ направленіи сердца» старшій учитель Оболенскій.

Въ числѣ профессоровъ Московскаго университета, исполнявшихъ обязанности «визитаторовъ», упоминаются (въ визитаторскихъ отчетахъ, представленныхъ училищному при Московскомъ университетѣ комитету, въ описаніяхъ публичныхъ актовъ въ Московской губернской гимназіи, напечатанныхъ въ «Московскихъ Вѣдомостяхъ» того времени, и въ «Школьныхъ воспоминаніяхъ М. П. Погодина») профессора: И. А. Двигубскій, Л. А. Цвѣтаевъ, А. Ѳ. Мерзляковъ, Ѳ. Ѳ. Рейсъ, М. Т. Каченовскій, И. И. Давыдовъ, Ѳ. И. Чумаковъ, А. Л. Ловецкій, Д. М. Перевощиковъ, П. М. Терновскій, П. С. Щепкинъ, и другіе.

Преимущество открытыхъ испытаній заключалось въ томъ, что они содѣйствовали сближенію школы съ обществомъ и пріучали учащихся держать себя въ обществѣ, какъ слѣдуетъ, и не робѣть предъ посторонними, но съ другой стороны испытанія эти походили болѣе на театральныя представленія, чѣмъ на экзаменъ: избраннымъ ученикамъ заранѣе назначались ихъ роли, такъ что экзаменные отвѣты учениковъ не всегда могли служить вѣрнымъ критеріемъ ихъ дѣйствительныхъ познаній.

Приводимъ программу открытаго испытанія въ Московской губернской гимназіи, происходившаго 24-го сентября 1825 года:

1. Увертюра.
2. Вступительная рѣчь.
3. Законъ Божій и изъясненіе на литургію.
4. Россійскій языкъ.
5. Логика.
6. Географія всеобщая и россійская.
7. Всемірная исторія.
8. Математическія науки.
9. Музыка.
10. Греческая рѣчь и греческій языкъ.

11. Естественная исторія и физика.
12. Исторія Россійскаго государства.
13. Римскія древности.
14. Статистика.
15. Рѣчи: латинская, нѣмецкая и французская.
16. Латинскій языкъ.
17. Нѣмецкій языкъ.
18. Французскій языкъ.
19. Производство въ студенты и награжденіе книгами и эстампами.
20. Благодарственная рѣчь.

Производство испытаній на учительскія званія.

Кромѣ заботъ о воспитаніи и обученіи учениковъ, на педагогическій персоналъ Московской губернской гимназіи было возложено производство испытаній иностранцамъ и другимъ лицамъ, искавшимъ званія учителей языковъ и наукъ. Эти испытанія производились учителями гимназіи въ присутствіи директора. О результатахъ испытанія директоръ доносилъ Училищному при Московскомъ университетѣ комитету, присоединяя къ донесенію документы о состояніи экзаменовавшихся. Если экзаменъ былъ сданъ удовлетворительно и экзаменовавшійся не принадлежалъ къ податному сословію, то комитетъ разрѣшалъ директору выдавать свидѣтельство. Такихъ свидѣтельствъ было выдано въ теченіе обозрѣваемаго періода болѣе 800.

Плата за ученіе.

Ученіе въ Московской губернской гимназіи было до 1819 года безплатно. Съ начала 1820 года взималась плата за ученіе, съ разрѣшенія министра народнаго просвѣщенія, въ размѣрѣ 12 рублей асс. (3 р. 43 к. сер.) съ каждаго ученика въ годъ, но бѣдные ученики и дѣти учителей были освобождены отъ взноса платы за ученіе.

Библіотеки и кабинеты.

Библіотека бывшаго Главнаго народнаго училища, послужившая основаніемъ для гимназической библіотеки, состояла изъ 89 сочиненій въ 207 томахъ. Это собраніе книгъ значительно увеличилось пожертвованіемъ князя Александра Александровича Урусова, подарившаго гимназіи въ январѣ 1804 г. 328 сочиненій въ 827 томахъ на французскомъ и

русскомъ языкахъ. Въ теченіе обозрѣваемаго періода библіотека обогатилась 110 сочиненіями разнаго содержанія.

Гимназія имѣла довольно богатый минералогическій кабинетъ, состоявшій изъ 2708 нумеровъ разныхъ минераловъ. Князь Александръ Александровичъ Урусовъ много способствовалъ обогащенію кабинета.

Физическій кабинетъ состоялъ первоначально изъ слѣдующихъ предметовъ: воздушнаго насоса, электрической машины, барометра и магнита. Въ 1831 году пріобрѣтено было 29 физическихъ инструментовъ и аппаратовъ на сумму 994 р. асс.

Канцелярія. Канцеляріи въ обозрѣваемый періодъ почти не было. Всѣ письменныя дѣла велъ одинъ писецъ, получавшій только 60 р. асс. жалованья въ годъ. Но при довольно значительномъ количествѣ письменной работы этотъ писецъ не справлялся со всѣми дѣлами, поэтому директоръ Дружининъ, какъ видно изъ его донесенія Училищному при Московскомъ университетѣ комитету, бралъ въ помощь писцу одного изъ старшихъ воспитанниковъ. Видя, что эти занятія отвлекаютъ до нѣкоторой степени воспитанниковъ отъ ученія, онъ ходатайствовалъ въ 1809 г. у Комитета «назначеніе особливаго чиновника, который бы зналъ только одну сію должность». Вслѣдствіе того, что жалованье письмоводителю было увеличено только до 125 руб. асс., эта должность замѣщалась попрежнему писцами. Въ концѣ 1816 г. Дружининъ донесъ Комитету, что «по значительному числу дѣлъ, умножившихся особливо со времени открытія воспитательныхъ при гимназіи заведеній, онъ имѣетъ нужду въ чиновникѣ съ бо́льшими способностями, нежели коихъ можно ожидать отъ обыкновеннаго писца, особливо по части приходовъ и расходовъ, кои простираются ежегодно свыше 75,000 руб.» Вслѣдствіе этого былъ назначенъ письмоводителемъ учитель Якиманскаго училища Клементьевъ, и на него былъ возложенъ присмотръ за всѣмъ домомъ. За исполненіе всѣхъ этихъ обязанностей онъ получалъ 250 руб. ассигн. въ годъ.

Вслѣдствіе недостатка рабочихъ рукъ въ канцеляріи, текущія дѣла не могли исполняться своевременно. Въ гимназіи

не всегда велись аккуратно даже самыя необходимыя бумаги: списки приходящихъ учениковъ и пансіонеровъ, съ обозначеніемъ времени ихъ поступленія въ гимназію, перемѣнъ въ составѣ классовъ и времени выбытія учениковъ изъ гимназіи. Отсутствіе такихъ списковъ затрудняло правильное веденіе отчетности. Дѣламъ не велось никакихъ описей, и нѣкоторыя изъ дѣлъ, относившихся къ обозрѣваемому періоду, были даже утрачены. Объ этихъ недостаткахъ архива гимназіи донесъ директоръ Окуловъ въ 1831 году, вскорѣ по вступленіи въ должность директора, Училищному при Московскомъ университетѣ комитету; о нихъ упоминается и въ годовыхъ отчетахъ о состояніи 1-й гимназіи за слѣдующіе годы и даже въ извлеченіи изъ отчета по управленію Московскимъ учебнымъ округомъ за 1863 годъ, напечатанномъ въ сентябрьской книжкѣ «Журнала Министерства Народнаго Просвѣщенія» за 1864 годъ.

Посѣщенія гимназіи почетными лицами.

1829 года, 26-го октября, гимназія была осчастливлена посѣщеніемъ знаменитаго ученаго и путешественника барона Александра Гумбольдта, который, прибывъ въ 12-мъ часу утра, былъ введенъ директоромъ училищъ въ залъ, гдѣ и былъ встрѣченъ попечителемъ Московскаго университета А. А. Писаревымъ въ сопровожденіи другихъ особъ. Гумбольдтъ остановился почти при самомъ входѣ, поклонился присутствовавшимъ и обратилъ вниманіе на портретъ Государя Императора; потомъ вошелъ въ библіотеку, посмотрѣлъ нѣкоторыя книги, заглянулъ въ ящикъ съ минералами и, слѣдуя за директоромъ, былъ въ классныхъ комнатахъ, въ спальняхъ пансіонеровъ, въ столовой, въ больницѣ, гдѣ нашелъ все въ образцовомъ порядкѣ; возвратясь въ библіотеку, онъ расписался по-французски въ книгѣ посѣтителей и, выразивъ удовольствіе и благодарность попечителю и директору, уѣхалъ.

Осмотръ гимназіи начальствующими лицами.

Въ теченіе обозрѣваемаго періода 1-я гимназія была осматриваема попечителями Московскаго учебнаго округа: Михаиломъ Никитичемъ Муравьевымъ, графомъ Алексѣемъ Кирилловичемъ Разумовскимъ, Павломъ Ивановичемъ Голенищевымъ-Кутузовымъ, княземъ Александромъ Петровичемъ

Оболенскимъ, Александромъ Александровичемъ Писаревымъ и княземъ Сергѣемъ Михайловичемъ Голицынымъ.

Прекращеніе занятій въ гимназіи въ 1812 и 1830 гг.

11-го іюня 1812 года армія Наполеона перешла Нѣманъ и быстро подвигалась къ Москвѣ. Узнавъ о приближеніи непріятеля, москвичи стали покидать древнюю столицу; укладывались и поспѣшно увозились въ безопасныя мѣста казенныя драгоцѣнности, архивы, ризницы, Оружейная палата. Въ гимназіи, несмотря на все это, ученіе продолжалось. Въ концѣ іюня и въ началѣ іюля нѣкоторые пансіонеры по обыкновенію отпущены были на вакаціи до 1-го августа; но уже въ этомъ мѣсяцѣ среди нихъ стало замѣтно стремленіе поступить въ ряды дѣйствующей арміи. Такихъ было не менѣе 5% всего числа (101) учениковъ; остальные же начали послѣ вакацій посѣщать уроки.

26-го августа произошло знаменитое Бородинское сраженіе, послѣ котораго стало ясно, что Москвѣ угрожаетъ опасность сдѣлаться добычею непріятеля. Вслѣдствіе этого состоялось распоряженіе Училищнаго при Московскомъ университетѣ Комитета, чтобы были приняты мѣры къ вывозу изъ гимназіи наиболѣе цѣннаго имущества въ безопасное мѣсто. Начался роспускъ учениковъ. Въ распоряженіе директора дали всего 15 подводъ. Необходимо было прежде всего увезти оставшихся питомцевъ; за недостаткомъ же перевозочныхъ средствъ изъ вещей взяты были лишь самыя необходимыя. Сборы продолжались недолго. Черезъ три дня, 29-го августа, гимназическая казна, библіотека, подаренная княземъ Урусовымъ, и всѣ вещи были уложены въ десяти ящикахъ, запечатаны гимназическою печатью и подъ конвоемъ, состоявшимъ изъ нѣсколькихъ солдатъ подъ начальствомъ капрала Мирона Аксенова, отправлены на подводахъ вмѣстѣ съ университетскою казною, въ тотъ же день увезенною изъ Москвы подъ наблюденіемъ ординарныхъ профессоровъ Черепанова и Гаврилова.

Отправка гимназической казны вызвала тревогу среди учителей, и они обратились къ Дружинину съ просьбою о дозволеніи при нынѣшнихъ обстоятельствахъ оставить Мо-

скву.» Просьба ихъ была уважена попечителемъ Московскаго учебнаго округа, вѣроятно, только 31-го августа, такъ какъ этимъ числомъ помѣчены отпускные билеты, выданные учителямъ и чиновникамъ гимназіи.

Учителя разъѣхались; при директорѣ находился только Назарьевъ, бывшій вмѣстѣ съ тѣмъ и смотрителемъ при пансіонерахъ, которыхъ оставалось въ гимназіи болѣе сорока человѣкъ и «спасеніе которыхъ крайне озаботило директора». Не получая на этотъ счетъ никакого предписанія отъ начальства, директоръ распорядился своею властью отправить 1-го сентября питомцевъ съ Назарьевымъ и съ 5 служителями въ Коломну, гдѣ они должны были помѣститься въ зданіи уѣзднаго училища. За недостаткомъ подводъ большая часть пансіонеровъ пошла пѣшкомъ. Ученики выбыли изъ Москвы всего за 20 часовъ до вступленія въ нее непріятеля.

Когда директоръ снаряжалъ въ дорогу и провожалъ питомцевъ, въ гимназіи, по распоряженію директора, спѣшили убирать въ каменную кладовую наиболѣе цѣнныя изъ оставшихся вещей: библіотеку, минералогическій кабинетъ, глобусы, ландкарты, физическіе инструменты и учебныя книги, бывшія въ гимназическомъ книжномъ магазинѣ, а также и вещи изъ учительскихъ квартиръ; при этомъ они забыли снести туда нѣкоторые цѣнные предметы, въ томъ числѣ библіотеку и минералогическій кабинетъ директора, сгорѣвшіе потомъ во время пожара. Когда кладовая была наполнена, дверь была заложена кирпичами въ присутствіи директора.

Оставивъ для присмотра за гимназическимъ домомъ эконома, сержанта и шесть человѣкъ сторожей, директоръ Дружининъ уѣхалъ (1-го сентября) по Владимірскому тракту, потому что по этой дорогѣ отправились университетское высшее начальство, казначейство и Приказъ общественнаго призрѣнія, отъ которыхъ директоръ долженъ былъ получать суммы на содержаніе училищъ Московской губерніи. Пріѣхавъ 17-го сентября въ Вязники, директоръ, предполагая, что пансіонеры находятся или въ Коломнѣ, или въ Рязани, или близъ нея, написалъ завѣдывающему Коломенскимъ уѣзднымъ учи-

лицемъ Флоринскому и директору училищъ Рязанской губерніи Клечановскому, прося ихъ призрѣть питомцевъ гимназіи. Того же числа онъ предложилъ Назарьеву обращаться за пособіями къ Клечановскому.

Такъ какъ непріятельскіе отряды появлялись вблизи Коломны, то Назарьевъ съ бывшими при немъ питомцами долженъ былъ оставить Коломну и прибылъ 11-го сентября въ Рязань, гдѣ расположился съ питомцами въ зданіи гимназіи.

4-го октября Дружининъ пріѣхалъ въ Нижній и, узнавъ, что попечитель Московскаго учебнаго округа Голенищевъ-Кутузовъ переѣхалъ временно изъ Москвы въ Кострому, послалъ ему донесеніе съ просьбою предписать директору Клечановскому оказывать содѣйствіе Назарьеву. Такъ какъ Московскій Приказъ общественнаго призрѣнія находился въ Нижнемъ, то Дружининъ хлопоталъ, чтобы ему была выдана сумма, необходимая на содержаніе питомцевъ и на выдачу жалованья учителямъ, которые, находясь въ разныхъ губерніяхъ, терпѣли во всемъ крайнюю нужду. Въ Нижнемъ Дружининъ получилъ отъ Назарьева донесеніе, что питомцы помѣщены въ домѣ Рязанской гимназіи и что онъ, Назарьевъ, обращался съ просьбою объ оказаніи питомцамъ пособія къ Рязанскому губернатору, но послѣдній отказалъ, за неимѣніемъ на этотъ счетъ никакихъ распоряженій отъ своего начальства. Вслѣдствіе этого 9-го октября Дружининъ опять просилъ директора Клечановскаго не оставить своею помощью питомцевъ Московской гимназіи, а также не отказать въ пособіи тѣмъ изъ московскихъ учителей, которые къ нему обратятся. Вмѣстѣ съ тѣмъ Дружининъ, предписавъ Назарьеву пока оставаться въ Рязани и обращаться попрежнему за пособіями къ Клечановскому, послалъ къ попечителю учебнаго округа ходатайство о томъ, чтобы не только Клечановскій, но и директора училищъ Владимірской, Ярославской и Костромской губерній помогали тѣмъ изъ московскихъ учителей, которые уѣхали въ означенныя губерніи. Дружининъ опасался, что учителя, оставаясь долгое время безъ матеріаль-

ной поддержки, изберутъ себѣ другую профессію, вслѣдствіе чего трудно будетъ своевременно возобновить ученіе.

Получивъ вскорѣ извѣстіе объ уходѣ непріятеля изъ Москвы и надѣясь, «что праведное Небо благословитъ оружіе наше и злодѣй не осмѣлится возвратиться въ Москву», Дружининъ написалъ Назарьеву, что если послѣдній найдетъ возможнымъ и если у него есть достаточно теплой одежды, то пусть переѣдетъ изъ Рязани въ Коломну.

Около 25-го октября Дружининъ прислалъ въ Москву нарочнаго узнать о состояніи гимназическаго дома. Въ началѣ ноября нарочный возвратился въ Нижній и донесъ, что оба дома гимназіи, у Варварскихъ воротъ и у Пречистенскихъ воротъ, сгорѣли, но кладовая съ вещами уцѣлѣла. Тогда ректоръ университета поручилъ Дружинину отправиться въ Москву, осмотрѣть зданія гимназіи и университета и сдѣлать надлежащія распоряженія. Прибывъ въ Москву около 13-го ноября и осмотрѣвъ пепелище гимназіи, Дружининъ нашелъ, что вся мебель и посуда сгорѣли, а тюфяки, одѣяла и подушки большею частью расхищены; вещи же въ кладовой уцѣлѣли, благодаря бдительности оставленныхъ для охраны ихъ людей. Дружининъ поселился въ домѣ штабсъ-капитанши Салтыковой, на Мясницкой, куда приказалъ перевезти изъ кладовой подвала тѣ вещи, которыя могли испортиться отъ сырости.

Между тѣмъ Назарьевъ прислалъ изъ Рязани донесеніе, что «по причинѣ великой стужи въ тамошнемъ гимназическомъ домѣ жить почти невозможно.» Поэтому Дружининъ приказалъ Назарьеву немедленно перебраться въ Коломну и тамъ оставаться съ питомцами, пока не окажется возможнымъ перевезти ихъ въ Москву. 28-го ноября, по распоряженію директора, посланы въ Коломну на двухъ подводахъ тюфяки, подушки и разныя другія вещи для питомцевъ, и приказано Назарьеву, по возвращеніи въ домъ Коломенскаго уѣзднаго училища, распредѣлить питомцевъ гимназіи по классамъ и позаботиться о возобновленіи занятій. Получивъ отъ Назарьева донесеніе, что онъ съ пансіонерами уже прибылъ въ Коломну, Дружи-

нинъ 11-го декабря предписалъ учителю Лейбрехту отправиться туда, помѣститься въ зданіи уѣзднаго училища и немедленно приступить къ учебнымъ занятіямъ съ пансіонерами по латинскому и нѣмецкому языкамъ; такое же предписаніе послано было учителю исторіи и статистики Добровольскому. Въ началѣ 1813 года оба эти учителя начали въ Коломнѣ занятія съ пансіонерами.

Мѣсто жительства Лейбрехта и Добровольскаго было хорошо извѣстно Дружинину, и онъ безъ особеннаго труда могъ сноситься съ ними; но не такъ легко было разыскать другихъ учителей. Поэтому въ 16 нумерѣ «Московскихъ Вѣдомостей» сдѣлана была такая публикація: «На основаніи предписанія Его Сіятельства Господина Министра Народнаго Просвѣщенія, отъ временной Комиссіи Императорскаго Московскаго университета симъ объявляется всѣмъ вышнимъ и нижнимъ чиновникамъ, при университетѣ, губернскихъ гимназіяхъ и уѣздныхъ училищахъ по Московскому учебному округу какъ по ученой, такъ и хозяйственной части служащимъ, что они немедленно должны явиться, безъ изъятія, къ своимъ должностямъ, при какихъ кто состоитъ; если же что-либо имъ воспрепятствуетъ къ таковой явкѣ, то доставляли бы каждый по порядку къ своему начальству ясныя о томъ доказательства, съ извѣщеніемъ, гдѣ кто имѣетъ свое пребываніе. Неявившіеся же въ теченіе мѣсяца въ свою команду и не давшіе о себѣ оной знать, будутъ исключены вовсе изъ списка служащихъ по ученой части». Послѣ такого объявленія учитель Ивашковскій написалъ 15-го марта 1813 года изъ Воронежской губерніи, что его изъ великодушія пріютилъ тамошній помѣщикъ Татарчуковъ и что, лишившись въ Москвѣ всего имущества, онъ, за неимѣніемъ средствъ, не можетъ явиться, такъ какъ жалованья онъ не получалъ съ сентября 1812 года. 4-го апрѣля 1813 года Ивашковскому объявили, что о выдачѣ жалованья уже состоялось постановленіе и что оно будетъ ему выслано немедленно по полученіи отъ него довѣренности. Въ иномъ положеніи былъ учитель французскаго языка Реми. Онъ однимъ изъ первыхъ

явился къ директору съ требованіемъ жалованья; но Дружининъ затруднялся выдать ему жалованье, такъ какъ было сообщено, что Реми находится подъ слѣдствіемъ по дѣлу объ измѣнѣ: во время пребыванія въ Москвѣ Наполеона онъ служилъ французскому правительству въ качествѣ переводчика. Съ разрѣшенія попечителя Московскаго учебнаго округа Дружининъ выдалъ Реми, какъ находящемуся подъ судомъ, только половину жалованья, другая же половина назначена была для вознагражденія учителя Визарда, замѣнившаго Реми, который, по приказанію попечителя, не могъ быть допущенъ къ преподаванію, какъ находящійся подъ слѣдствіемъ.

Въ Коломну изъ учителей поѣхали, какъ сказано выше, только Добровольскій и Лейбрехтъ; но въ первое время и они не могли правильно заниматься, такъ какъ всѣ ученики переболѣли, наравнѣ съ другими обывателями, жестокою горячкою, о которой говорили, что она «воспріяла начало въ тѣхъ мѣстахъ, гдѣ многочисленныя непріятельскія войска безъ всякаго порядка и присмотра проходили.» Только по выздоровленіи пансіонеровъ, возможно было возобновить учебныя занятія.

На содержаніе питомцевъ директоръ посылалъ изъ Москвы въ Коломну время отъ времени довольно значительныя суммы, а самъ оставался въ Москвѣ, дѣятельно приготовляясь къ возобновленію въ гимназіи правильнаго ученія. Дѣла Дружинину было очень много: нужно было подыскать въ разоренной Москвѣ подходящее помѣщеніе для гимназіи и возобновить почти весь инвентарь. Попечителю учебнаго округа и Дружинину пришлось съѣздить въ С.-Петербургъ и пробыть тамъ довольно продолжительное время, чтобы исходатайствовать необходимыя средства для возстановленія гимназіи. Дѣло подысканія дома для гимназіи не подвигалось, за невозможностью найти подходящее помѣщеніе за 5,000 р., которые министръ народнаго просвѣщенія ассигновалъ для этой цѣли. Только послѣ того, какъ министръ (24-го сентября 1813 года) согласился добавить къ ассигнованнымъ 4,000 р. еще 2,000 р. въ годъ, помѣщеніе было найдено: 15-го октября

нанятъ былъ для гимназіи домъ купца Ланга по Среднему Кисловскому переулку, въ приходѣ церкви св. Бориса и Глѣба, что у Арбатскихъ воротъ. Немало хлопотъ было съ возобновленіемъ инвентаря (кроватей, столовъ, классныхъ досокъ, посуды, и проч.). Только въ началѣ декабря 1813 года помѣщеніе въ домѣ Ланга было настолько приспособлено, что возможно было перевезти питомцевъ въ Москву. 16-го декабря директоръ уже донесъ Училищному при Московскомъ университетѣ комитету, что питомцы возвратились и ученіе въ гимназіи «приватно открыто», а 8-го января 1814 года состоялось торжественное открытіе ученія.

Въ другой разъ занятія въ гимназіи были прекращены по случаю холеры, свирѣпствовавшей въ Москвѣ въ 1830 г. Въ этотъ годъ ученія въ гимназіи не было съ 19-го сентября 1830 года по 13-е января 1831 года.

Глава III.

Дѣятельность Московской 1-й гимназіи со времени ея преобразованія по уставу гимназій 1828 года (съ августа 1831 года по 1849 годъ).

Министры Народнаго Просвѣщенія: князь Карлъ Андреевичъ Ливенъ (1828—1833 г.), Сергѣй Семеновичъ Уваровъ (1833—1849).

Попечители Московскаго Учебнаго Округа: князь Сергѣй Михайловичъ Голицынъ (1830—1835 г.), Сергѣй Григорьевичъ Строгановъ (1835—1847), Дмитрій Павловичъ Голохвастовъ (1847—1849).

29-го марта 1830 года благородный пансіонъ при Московскомъ университетѣ былъ обращенъ въ Московскую 1-ю гимназію, а Московская губернская гимназія была переименована въ Московскую 2-ю гимназію. Но дворянская гимназія существовала недолго. Привязанность дворянъ къ прежнему пансіону настолько укоренилась, что многіе изъ родителей не пожелали оставить дѣтей въ гимназіи и перемѣщали ихъ въ другія частныя или казенныя заведенія. По Высочайшему повелѣнію отъ 22-го февраля 1833 года, 1-я гимназія была переименована въ Московскій дворянскій институтъ, а Московская губернская гимназія, носившая названіе 2-ой, стала именоваться 1-й. Въ іюлѣ 1831 года приступлено было къ преобразованію 1-й гимназіи согласно новому уставу 1828 года. Важнѣйшія измѣненія, введенныя этимъ уставомъ, состояли въ слѣдующемъ:

1) Гимназія имѣла 7 классовъ съ семилѣтнимъ курсомъ

(§ 143), съ пріемомъ въ первый классъ знающихъ курсъ приходскаго училища (§ 150). Такимъ образомъ курсъ ученія, раздѣленный прежде между гимназіей и уѣзднымъ училищемъ, сливался въ одной гимназіи и увеличивался однимъ годомъ.

2) Въ гимназическомъ курсѣ, несмотря на увеличеніе учебнаго времени, сдѣланы были значительныя сокращенія, а именно: исключены естественныя науки, кромѣ физики, и всѣ части прикладной математики, а чистая математика ограничена курсомъ до коническихъ сѣченій включительно; за то усилены языки латинскій и нѣмецкій введеніемъ преподаванія ихъ съ перваго класса; вмѣстѣ съ тѣмъ положено обучать греческому языку въ гимназіяхъ университетскихъ городовъ, распространяя, по мѣрѣ возможности, преподаванія его и на другія гимназіи. Въ гимназіяхъ съ греческимъ языкомъ, къ числу которыхъ принадлежала и Московская 1-я гимназія (въ ней греческій языкъ преподавался съ 1815 года), уменьшенъ былъ объемъ преподаванія математики и новѣйшихъ языковъ, съ цѣлью усилить преподаваніе древнихъ.

Такимъ образомъ въ 1-ой гимназіи учебный планъ былъ слѣдующій:

Учебные предметы.	Число уроковъ по классамъ въ недѣлю.							Всѣхъ уроковъ въ недѣлю.	Всѣхъ часовъ въ недѣлю.
	I	II	III	IV	V	VI	VII		
1. Законъ Божій.	2	2	2	2	1	1	1	11	16½
2. Русская словесность и логика	4	4	4	3	3	3	2	23	34½
3. Латинскій языкъ. . . .	4	4	4	4	4	3	3	26	39
4. Греческій языкъ.	—	—	—	5	5	5	5	20	30
5. Нѣмецкій языкъ.	2	2	2	3	3	3	3	18	27
6. Французскій языкъ. . .	—	—	—						
7. Математика.	4	4	4	1	1	1	1	16	24
8. Географія и статистика.	2	2	2	1	1	—	2	10	15
9. Исторія.	—	—	2	2	3	3	3	13	19½
10. Физика.	—	—	—	—	—	2	2	4	6
11. Чистописаніе.	4	4	2	—	—	—	—	10	15
12. Черченіе и рисованіе. .	2	2	2	1	1	1	—	9	13½
Итого { уроковъ. .	24	24	24	22	22	22	22	160	—
Итого { часовъ. . .	36	36	36	33	33	33	33	—	240

3) Для ближайшаго надзора за преподаваніемъ и дѣломъ воспитанія въ гимназіи, кромѣ директора, учреждена была особая должность инспектора (§§ 195—206). На эту должность назначенъ былъ адъюнктъ Московскаго университета и старшій учитель Московской 1-ой гимназіи Михаилъ Игнатьевичъ Бѣляковъ.

4) При гимназіи былъ учрежденъ педагогическій совѣтъ, состоявшій, подъ предсѣдательствомъ директора, изъ инспектора и старшихъ учителей.

5) Для поощренія учениковъ, оканчивающимъ съ успѣхомъ гимназическій курсъ предоставлены нѣкоторыя служебныя преимущества, а тѣмъ изъ нихъ, кои обучались греческому языку, дано право на полученіе чина XIV класса при вступленіи въ гражданскую службу (§ 234, 235); отличнѣйшіе между ними награждались золотыми или серебряными медалями.

6) Для ближайшаго надзора за воспитанниками пансіоновъ назначены особенные надзиратели, по одному на 15-ть пансіонеровъ (§ 239—287).

7) Учреждено особое званіе почетныхъ попечителей гимназій, избираемыхъ дворянствомъ (§ 220—228).

8) Содержаніе служащихъ при гимназіяхъ увеличено въ $2^1/_2$ раза сравнительно со штатомъ 1805 года (§ 259—302 и штатъ). По степени важности предметовъ гимназическаго курса уставъ 1828 года раздѣлилъ учителей на два разряда: старшихъ и младшихъ; къ первымъ принадлежали преподаватели древнихъ языковъ, математики, русской словесности и исторіи; ко вторымъ—русской грамматики, географіи и новыхъ иностранныхъ языковъ. Старшіе учителя были членами педагогическаго совѣта гимназіи, состояли по должности въ IX классѣ и получали въ годъ 1,950 рублей асс. жалованья; младшіе учителя приглашались въ педагогическій совѣтъ только по мѣрѣ надобности, состояли въ X классѣ и получали годового жалованья 1,200 рублей асс. По штату при Московской 1-ой гимназіи состояли 7 старшихъ учителей, законоучитель (съ жалованьемъ 1,000 рублей асс.), 3 младшихъ учителя и учитель чистописанія и рисованія (съ жалованьемъ

900 рублей асс.). Служебныя повышенія для учителей того времени были гораздо затруднительнѣе, чѣмъ теперь: лучшіе изъ нихъ могли разсчитывать только на инспекторское мѣсто съ жалованьемъ 2,250 рублей асс. и въ рѣдкихъ случаяхъ на директорское (съ жалованьемъ 2,700 рублей асс.), такъ какъ по § 138 устава директора избирались университетомъ предпочтительно изъ лицъ, имѣющихъ ученыя степени.

9) Наконецъ, въ уставѣ 1828 года проведена мысль, что гимназіи должны главнымъ образомъ служить мѣстомъ воспитанія дѣтей дворянъ и чиновниковъ.

Отличительною чертою устава 1828 года относительно мѣръ для исправленія учениковъ было примѣненіе наказанія розгами, что допускалось, впрочемъ, только въ первыхъ трехъ классахъ и производилось «не иначе, какъ въ присутствіи инспектора и въ особомъ мѣстѣ;» въ высшихъ же классахъ за проступки, влекшіе за собою тѣлесное наказаніе, ученикъ исключался изъ гимназіи.

Изъ вышеприведенной таблицы видно, что число учебныхъ часовъ по уставу 1828 года было гораздо больше, чѣмъ теперь: ученики трехъ младшихъ классовъ имѣли ежедневно по 4 полуторачасовыхъ урока, т. е. находились въ гимназіи ежедневно по 6 часовъ (теперь 4—5 часовъ). Уроки начинались въ 9 часовъ утра и продолжались до 12; время отъ 12 до 3 часовъ назначалось для обѣда и отдыха; два послѣдніе урока проходили отъ 3 до 6 часовъ пополудни. Продожительность лѣтней вакаціи была значительно меньше, чѣмъ теперь: для нея назначалось не болѣе одного мѣсяца.

Вотъ наиболѣе существенныя измѣненія, введенныя въ гимназіяхъ уставомъ 1828 года,

Преобразованіе гимназіи.

Въ іюлѣ 1831 года приступлено было къ преобразованію гимназій согласно новому уставу гимназій. Вслѣдствіе этого учителя Московскаго уѣзднаго училища: В. В. Кудрявцевъ и И. Ѳ. Волковъ, и учитель воспитательнаго заведенія для благородныхъ С. М. Красильниковъ совѣтомъ Императорскаго Московскаго университета были перемѣщены въ гимназію: Кудрявцевъ учителемъ россійской грамматики и географіи, Волковъ учите-

лемъ математики, а Краспльниковъ учителемъ латинскаго языка. Учителемъ нѣмецкаго языка былъ назначенъ К. Ф. Брединей-деръ, котораго смѣнилъ въ 1832 г. Ф. И. Геншъ. Изъ прежнихъ учителей остались: А. Е. Добровольскій—учителемъ исторіи, Л. А. Лейбрехтъ—учителемъ латинскаго языка, В. И. Оболенскій—учителемъ русскаго языка, П. Н. Погорѣльскій—учителемъ математики, А. М. Пантази—учителемъ греческаго языка и Д. М. Соболевскій—учителемъ чистописанія. Остальные учителя гимназіи и состоявшаго при ней воспитательнаго заведенія для благородныхъ, оставшіеся по преобразованіи гимназіи сверхштатными, были уволены отъ должностей съ надлежащими аттестатами. Уѣздное училище было переведено въ другой домъ.

Въ сентябрѣ 1831 года, въ присутствіи членовъ Училищнаго при Московскомъ университетѣ комитета, директора училищъ, инспектора, старшихъ и младшихъ учителей гимназіи, произведены были учащимся испытанія, вслѣдствіе которыхъ пять учениковъ, окончившихъ курсъ гимназическаго ученія, членами Училищнаго комитета были признаны достойными слушать профессорскія лекціи въ званіи студентовъ и одинъ въ званіи слушателя. Остальные ученики четырехъ классовъ прежней гимназіи и отличнѣйшіе ученики второго класса уѣзднаго училища, сообразно съ ихъ успѣхами, были размѣщены по семи классамъ преобразованной гимназіи. 29 сентября началось ученіе согласно съ уставомъ 1828 года.

Съ 1831 года до 1849 года 1-я гимназія развивалась на началахъ, опредѣленныхъ означеннымъ уставомъ, въ которомъ въ теченіе этого времени сдѣланы были только частныя измѣненія и дополненія, нисколько не нарушавшія общаго его строя. Изъ мѣръ за это время заслуживаютъ вниманія слѣдующія: Измѣненія, сдѣланныя въ уставѣ.

На основаніи Высочайше утвержденнаго 25-го іюля 1835 г. положенія объ учебныхъ округахъ, гимназіи и всѣ другія учебныя заведенія въ округахъ, бывшія до тѣхъ поръ подъ управленіемъ университетовъ, подлежали вѣдѣнію и управленію попечителей округовъ, которымъ предоставлено право избирать директоровъ гимназіи и утверждать въ должности инспекторовъ и учителей.

Вслѣдствіе Высочайшаго повелѣнія, послѣдовавшаго въ 17 день августа 1837 года, по представленію Комитета министровъ, уѣздныя и приходскія училища въ Москвѣ изъяты съ 1 января 1838 года изъ вѣдѣнія Московской дирекціи училищъ: съ этого времени ими завѣдывалъ директоръ Московской 2-ой гимназіи, а съ 1-го января 1841 года директоръ 3-ей гимназіи. Производство же экзаменовъ на званіе учителя уѣздныхъ и приходскихъ училищъ и на право первоначальнаго обученія чтенію и письму предоставлено попрежнему Московской губернской гимназіи.

Въ 1838 году установлена новая должность надзирателей за приходящими учениками, и, съ разрѣшенія попечителя округа, сдѣланы были нѣкоторыя измѣненія въ распредѣленіи числа уроковъ въ 1-й гимназіи, указанныя въ нижеслѣдующей таблицѣ:

Учебные предметы.	Число уроковъ по классамъ въ недѣлю.						
	I	II	III	IV	V	VI	VII
1. Законъ Божій.	2	2	2	2	1	1	1
2. Русская словесность и логика. .	3	3	3	3	4	3	2
3. Латинскій языкъ.	4	4	4	4	4	4	3
4. Греческій языкъ.	—	—	—	3	3	3	3
5. Нѣмецкій языкъ	2	2	2	2	2	2	2
6. Французскій языкъ	2	2	2	2	2	2	2
7. Математика	3	3	3	1	1	1	1
8. Географія	—	—	2	2	2	1	1
9. Статистика	—	—	—	—	—	—	2
10. Исторія	—	—	2	3	3	3	3
11. Физика и математ. географія . .	—	—	—	—	—	2	2
12. Чистописаніе	4	4	1	—	—	—	—
13. Черченіе и рисованіе	2	2	1	—	—	—	—
Итого въ недѣлю уроковъ.	22	22	22	22	22	22	22

Не учившіеся греческому языку изучали въ большемъ объемѣ математику (по 3 урока въ недѣлю) и, кромѣ того, черченіе и рисованіе (по 1 уроку въ недѣлю).

Въ сороковыхъ годахъ снова сдѣланы были нѣкоторыя измѣненія въ программѣ гимназій. Такъ, въ 1844 году исключена статистика въ видѣ отдѣльнаго предмета, и преподаваніе ея соединено съ географіею; а въ слѣдующемъ году исключено преподаваніе аналитической и начертательной геометріи; преподаваніе же математической и физической географіи возложено на учителя математики. Въ 1847 году точно такъ же изъята была логика, и назначенные на нее часы предписано употреблять на усиленіе практическихъ занятій въ русской словесности.

Число классовъ.

Вслѣдствіе возрастающаго числа учениковъ были открыты параллельныя отдѣленія I, II и III классовъ въ 1837 году, IV класса въ 184$^{2}/_{3}$ учебномъ году, а V класса въ слѣдующемъ учебномъ году. Такимъ образомъ въ концу третьяго періода своего существованія гимназія состояла изъ 12 классовъ: 7 нормальныхъ и 5 параллельныхъ.

Число учениковъ.

Число учениковъ въ 1-й гимназіи въ теченіе третьяго періода было слѣдующее:

въ 1831 г.	въ 1832 г.	въ 1833 г.	въ 1834 г.	въ 1835 г.	въ 1836 г.	въ 1837 г.	въ 1838 г.	въ 1839 г.	въ 1840 г.	въ 1841 г.	въ 1842 г.	въ 1843 г.	въ 1844 г.	въ 1845 г.	въ 1846 г.	въ 1847 г.	въ 1848 г.	въ 1849 г.
363	430	469	567	свѣдѣній не имѣется.	455	413	350	350	398	405	429	490	463	450	460	459	482	482

Какъ видно изъ этой таблицы, число учениковъ въ этомъ періодѣ подвергалось частымъ колебаніямъ. Въ 1834 году попечитель округа графъ Строгановъ нашелъ, что 1-я гимназія переполнена учащимися, которыхъ въ это время было въ гимназіи 567. При такомъ многолюдствѣ крайне затруднительно было вести преподаваніе. Вслѣдствіе этого попечитель сдѣлалъ представленіе министру народнаго просвѣщенія о необходимости открытія въ Москвѣ 2-ой гимназіи, которое и воспослѣдовало въ 1835 году. Этимъ объясняется значительное уменьшеніе числа учениковъ въ 1-й гимназіи въ 1836 году.

Учебные планы и учебники.

Что касается распредѣленія учебнаго матеріала по классамъ, то въ 1-й гимназіи оно, какъ это видно изъ печатныхъ отчетовъ за $183^{7}/_{8}$, $183^{8}/_{9}$ и $184^{1}/_{2}$ учебные годы было слѣдующее:

По Закону Божію проходили: въ I классѣ—краткую священную исторію Ветхаго Завѣта по руководству священной исторіи, изданной для училищъ, позднѣе по руководству, составленному законоучителемъ Богдановымъ; во II классѣ—исторію Новаго Завѣта, по тому же руководству; въ III—пространный Катихизисъ по учебнику Святѣйшаго Синода; въ IV—вторую часть Катихизиса и церковно-библейскую исторію по руководству митрополита Филарета до времени Іисуса Навина; въ V—церковно-библейскую исторію (продолженіе и окончаніе); въ VI—церковную исторію Новаго Завѣта по руководству епископа Иннокентія, при чемъ преимущественное вниманіе обращаемо было на Богослуженіе и церковную іерархію, въ этомъ же классѣ проходили и исторію Россійской церкви по руководству Муравьева, позднѣе по руководству Богданова; въ VII—начертаніе христіанскихъ обязанностей по руководству Кочетова; повтореніе всего курса.

По русскому языку: въ I классѣ занимались чтеніемъ и письмомъ подъ диктовку, этимологическимъ разборомъ и заучиваніемъ наизусть басенъ и другихъ легкихъ стихотвореній. Этимологію проходили по грамматикѣ Востокова, нѣкоторое время по руководству Будрина. Во II классѣ этимологія и правописаніе проходились вполнѣ; учащіеся упражнялись въ грамматическомъ разборѣ, въ письменномъ изложеніи разсказаннаго имъ, диктантомъ; заучивали наизусть басни и другія легкія стихотворенія, съ устнымъ переложеніемъ ихъ въ прозаическую рѣчь. Въ III классѣ учащіеся знакомились съ главными правилами синтаксиса и упражнялись въ устномъ составленіи предложеній, въ письменномъ изложеніи нѣкоторыхъ разсказовъ, а также диктантомъ, съ грамматическимъ разборомъ его. Въ IV классѣ проходился весь синтаксисъ по руководству Греча, позднѣе по синтаксису Баснстова; ученики знакомились съ церковно-славянскимъ языкомъ по

руководству Пенинскаго, читали отрывки по его же хрестоматіи (съ этимологическимъ и синтаксическимъ разборомъ), переводили ихъ и упражнялись въ переложеніи легкихъ стихотвореній въ прозу. Въ V классѣ проходилась элементарная логика по руководству Кизеветтера и общая риторика по руководству Кошанскаго, съ необходимыми дополненіями изъ 1-го курса чтеній о словесности профессора Давыдова; читались отрывки въ прозѣ и въ стихахъ изъ лучшихъ отечественныхъ писателей, съ примѣненіемъ къ нимъ правилъ логики и общей риторики; учащіеся упражнялись въ переводахъ съ латинскаго и славянскаго языковъ и въ составленіи собственныхъ легкихъ сочиненій. Въ VI классѣ проходились методологія и прикладная логика по руководству Кизеветтера и теорія прозаическихъ сочиненій по руководствамъ Кошанскаго и профессора Давыдова; читались образцовыя произведенія отечественныхъ писателей въ каждомъ родѣ прозаическихъ сочиненій, съ разборомъ ихъ относительно предложенной теоріи; ученики упражнялись въ разныхъ родахъ прозаическихъ сочиненій. Въ VII классѣ проходили краткую пінтику и исторію русской словесности по руководству Греча, позднѣе по краткому учебнику профессора Зеленецкаго; читали, съ критическимъ разборомъ, лучшія произведенія отечественныхъ писателей въ стихахъ и прозѣ; писали сочиненія на разныя темы.

По математикѣ проходили: въ I и II классахъ ариѳметику по руководству Беллявена, переведенному Погорѣльскимъ, позднѣе по руководству Буссе, съ постояннымъ упражненіемъ въ рѣшеніи задачъ, для чего руководствомъ служило собраніе задачъ, изданное Департаментомъ народнаго просвѣщенія и ариѳметическіе листки Гурьева. Въ III классѣ начала алгебры до уравненій 2-ой степени по руководству Беллявена, пер. Погорѣльскимъ; для практическихъ упражненій употреблялось собраніе задачъ Ритта. Съ IV класса начиналась бифуркація: а) обучавшимся греческому языку въ IV классѣ были объяснены изъ алгебры: степени и корни, уравненія 2-ой степени, пропорціи, прогрессіи и логариѳмы (по руководству

Беллявена); ученики упражнялись въ рѣшеніи практическихъ вопросовъ и въ логарнѳмическихъ вычисленіяхъ; б) не обучавшіеся греческому языку должны были, кромѣ перечисленныхъ отдѣловъ, знать виды уравненій всѣхъ степеней, преобразованія уравненій, уравненія производныя, предѣлы корней, опредѣленія корней дѣйствительныхъ, несоизмѣримыхъ и мнимыхъ; рѣшенія уравненій 3-ей и 4-ой степеней; главныя свойства дробей непрерывныхъ. Всѣ эти отдѣлы проходили по руководству профессора Перевощикова. Въ V классѣ обучавшіеся греческому языку проходили геометрію до пропорціональныхъ линій въ кругѣ по руководству Беллявена, переведенному Погорѣльскимъ, позднѣе по руководству Кушакевича, и рѣшали геометрическія задачи, при чемъ пользовались собраніемъ задачъ Ритта; не учившіеся греческому языку проходили всю начальную геометрію. Въ VI классѣ обучавшіеся греческому языку изучали планиметрію, стереометрію, при чемъ постоянно рѣшали геометрическія задачи; а не учившіеся греческому языку изучали стереометрію по руководству Беллявена, позднѣе по руководству Кушакевича, и прямолинейную тригонометрію по руководству профессора Перевощикова. Въ VII классѣ обучавшіеся греческому языку кончали курсъ стереометріи и повторяли все пройденное въ предыдущихъ классахъ, а не учившіеся греческому языку проходили аналитическую геометрію до общаго изслѣдованія кривыхъ линій 2-го порядка по руководству профессора Брашмана, а затѣмъ повторяли весь курсъ математики.

По латинскому языку: въ I классѣ проходили краткую этимологію по руководству Бѣлюстина и переводили легкія предложенія и статьи съ латинскаго языка на русскій (по той же книгѣ), съ этимологическимъ разборомъ ихъ. Во II классѣ проходили подробную этимологію по грамматикѣ Цумпта и переводили съ латинскаго языка на русскій статьи изъ хрестоматіи Бредера, изданной Лейбрехтомъ, и краткія предложенія съ русскаго языка на латинскій, избранныя преподавателями изъ латинскихъ авторовъ. Въ III классѣ проходили синтаксисъ по руководству Цумпта, позднѣе по руководству

Рамсгорна, при чемъ, для болѣе твердаго усвоенія правилъ, переводили съ русскаго языка на латинскій примѣры изъ темъ Дронке, изданныхъ Кубаревымъ; съ латинскаго языка на русскій переводили отрывки изъ книги: «De viris illustribus urbis Romae». Въ IV классѣ кончали синтаксисъ и переводили съ русскаго языка на латинскій темы Дронке, а съ латинскаго Корнелія Непота или басни Федра. Въ V классѣ повторяли синтаксисъ съ дополненіями и переводили съ русскаго языка на латинскій темы Дронке, а съ латинскаго Саллюстія и метаморфозы Овидія. Въ VI классѣ читали Тита Ливія и Виргилія; переводили избранныя статьи съ русскаго языка на латинскій, иногда изъ исторіи Бѣлюстина отд. II. Въ VII классѣ читали рѣчи Цицерона и избранныя оды и сатиры Горація и Виргилія и переводили избранныя статьи съ русскаго языка на латинскій, изъ руководства Бѣлюстина, отд. IV.

По греческому языку: въ IV классѣ проходили краткую этимологію до глаголовъ на μι по руководству Шаде и Бушмана и переводили съ греческаго языка на русскій первый курсъ хрестоматіи Якобса. Въ V классѣ проходили вторую часть этимологіи и переводили изъ второго курса хрестоматіи Якобса басни, анекдоты и миѳологію, иногда, при хорошемъ составѣ класса, начинали читать Гомера. Въ VI классѣ проходили синтаксисъ по запискамъ преподавателя Громанна, позднѣе по руководству Бушмана, и переводили Кироπедію Ксенофонта (или діалоги Лукіана или Геродота) и Гомера, а съ русскаго языка фразы и статьи изъ руководства Роста и Вюстемана; заучивали наизусть избранные отрывки изъ Гомера. Въ VII классѣ кончали и повторяли синтаксисъ и переводили Ксенофонта (избранныя мѣста изъ «Memorabilia Socratis») или Платона (Crito) и Гомера или одну изъ трагедій Софокла, а съ русскаго языка статьи изъ руководства Роста и Вюстемана; заучивали наизусть избранные отрывки изъ Гомера.

По нѣмецкому языку: въ I классѣ упражнялись въ чтеніи и письмѣ, и заучивались краткія предложенія и заключающіяся въ нихъ слова изъ книги: «Начальныя основанія нѣмецкаго языка», изданныя Ферманомъ, позднѣе, въ $184^1/_2$

учебномъ году, употреблялось руководство Геккера. Во II классѣ заучивали наизусть болѣе употребительныя слова, выраженія и нѣсколько статей изъ хрестоматіи, изданной Лейбрехтомъ, съ переводомъ на русскій языкъ. Изъ этимологіи проходили склоненія членовъ, именъ существительныхъ, прилагательныхъ и мѣстоименій; спряженія глаголовъ вспомогательныхъ и правильныхъ. Въ III классѣ кончали этимологію и переводили статьи изъ хрестоматіи Лейбрехта, съ этимологическимъ разборомъ, при чемъ большая часть переведеннаго заучивалась наизусть. Въ IV классѣ повторяли этимологію съ дополненіями, при чемъ преподаваніе большею частію происходило на нѣмецкомъ языкѣ; переводили статьи изъ хрестоматіи Лейбрехта, съ заучиваніемъ избранныхъ мѣстъ. Въ V классѣ проходили важнѣйшія правила синтаксиса по грамматикѣ Гедзе и по запискамъ преподавателя Киприма, переводили также съ нѣмецкаго языка на русскій болѣе легкія статьи изъ хрестоматіи Геринга, съ грамматическимъ и логическимъ разборомъ, а съ русскаго языка первую часть и нѣсколько писемъ Карамзина изъ 2-й части «Постепенныхъ занятій» Кистера. Въ VI классѣ повторяли синтаксисъ съ дополненіями и переводили съ нѣмецкаго языка на русскій болѣе трудныя статьи изъ хрестоматіи Геринга или одну изъ книгъ «Тридцатилѣтней войны» Шиллера, а съ русскаго языка «Письма русскаго путешественника», помѣщенныя въ 3-й части «Постепенныхъ занятій» Кистера; кромѣ этого, ученики заучивали наизусть избранные отрывки изъ лучшихъ стихотворцевъ. Въ VII классѣ переводили съ нѣмецкаго языка на русскій трилогію Шиллера: «Валленштейнъ», а съ русскаго языка нѣкоторыя изъ писемъ Карамзина, съ изъясненіемъ правилъ синтаксиса и порядка словъ.

По французскому языку: въ I классѣ упражнялись въ чтеніи и письмѣ и заучивали всѣ 10 разговоровъ, помѣщенные въ учебной книгѣ: «Французская азбука» Куртенера, съ умѣньемъ писать ихъ наизусть съ русскаго диктанта; выучивали спряженія вспомогательныхъ глаголовъ. Во II классѣ переводили фразы и анекдоты по книгѣ Куртенера «Le livre

de l'enfance», съ разборомъ и умѣньемъ писать ихъ наизусть; заучивали формы французскаго языка, соотвѣтствующія русскимъ падежамъ, и спряженія правильныхъ, возвратныхъ и безличныхъ глаголовъ. Въ III классѣ проходили всю этимологію по книгѣ Куртенера: «Le précepteur français», переводили письменно съ русскаго языка на французскій примѣры, помѣщенные въ этой книгѣ, а съ французскаго языка анекдоты изъ книги Куртенера: «Le livre de l'enfance»; пріучались объясняться по-французски. Въ IV классѣ проходили синтаксисъ по курсу Краузе и по руководству Куртенера, съ письменнымъ переводомъ примѣровъ и статей, въ нихъ помѣщенныхъ; съ французскаго языка переводили статьи изъ хрестоматіи Куртенера, при объясненіи правилъ правописанія занимались исправленіемъ какографическихъ примѣровъ, помѣщенныхъ въ книгѣ: «Дополненіе къ правописанію», изданной Куртенеромъ. Преподаваніе большею частію происходило на французскомъ языкѣ. Въ V классѣ проходили дальше синтаксисъ по практическому курсу Краузе, переводили письменно упражненія, помѣщенныя въ этомъ курсѣ, съ заучиваніемъ нѣкоторыхъ статей наизусть, а съ французскаго языка статьи изъ 2-й части хрестоматіи Куртенера; ученики дѣлали опыты въ составленіи собственныхъ небольшихъ сочиненій. Въ VI классѣ оканчивали синтаксисъ по практическому курсу Краузе; переводили письменно помѣщенныя въ немъ упражненія и нѣкоторыя изъ писемъ Карамзина, помѣщенныхъ въ 3-й части «Постепенныхъ занятій» Кистера; съ французскаго языка переводили болѣе трудныя статьи изъ 2-й части хрестоматіи Куртенера и избранныя мѣста изъ Телемака, съ синтаксическимъ разборомъ. Въ VII классѣ переводили избранныя письма Карамзина, а съ французскаго языка—избранныя прозаическія произведенія и стихотворенія изъ хрестоматіи Ноеля и Лапласа; повторяли синтаксисъ и занимались сочиненіемъ писемъ на разные случаи и предметы.

По исторіи: въ III классѣ занимались общимъ обозрѣніемъ главнѣйшихъ происшествій всеобщей исторіи по краткому учебнику Кайданова. Въ IV классѣ проходили древ-

ною исторію по руководству Кайданова; необходимыя дополненія въ исторіи племенъ греческихъ и въ нѣкоторыхъ мѣстахъ римской исторіи сообщались по руководству Геренэ; при объясненіяхъ пособіемъ служилъ атласъ Керхера. Въ V классѣ проходили исторію среднихъ вѣковъ по руководству Кайданова, съ дополненіями изъ исторіи Мишеле. Въ VI классѣ проходилась новая исторія по руководству Кайданова съ необходимыми дополненіями изъ исторіи Германа; пособіями при изученіи служили атласы Лесажа и Крузе. Въ VII классѣ проходили русскую исторію по руководству профессора Устрялова или по руководству Погодина, съ небольшими сокращеніями; въ концѣ года повторяли всеобщую исторію по руководству Кайданова съ необходимыми дополненіями. Нѣкоторые преподаватели проходили исторію въ томъ или другомъ классѣ по своимъ запискамъ, напр., М. М. Богоявленскій.

По географіи: въ III классѣ сообщались начальныя понятія изъ математической и физической географіи, и излагалось краткое общее обозрѣніе всѣхъ частей свѣта по учебникамъ Арсеньева и Зябловскаго; учащіеся упражнялись въ съемкѣ картъ и приблизительномъ черченіи ихъ въ классѣ на доскѣ. Въ IV классѣ излагалось политическое обозрѣніе европейскихъ государствъ по руководствамъ Арсеньева и Зябловскаго, при чемъ особенное вниманіе обращалось на границы государствъ и географическое положеніе болѣе значительныхъ рѣкъ, озеръ, горъ и городовъ, съ указаніемъ на значеніе ихъ въ историческомъ, мануфактурномъ и торговомъ отношеніяхъ; упражнялись въ черченіи картъ. Въ V классѣ занимались политическимъ обозрѣніемъ государствъ Азіи, Африки и Америки по руководствамъ Арсеньева и Зябловскаго. Въ VI классѣ проходили географію Россійской имперіи по руководствамъ Арсеньева и Зябловскаго. Въ VII классѣ повторяли политическое обозрѣніе государствъ всѣхъ частей свѣта съ нѣкоторыми дополненіями. Въ $184^1/_2$ учебномъ году и въ слѣдующіе годы учебный матеріалъ по географіи былъ распредѣленъ по классамъ слѣдующимъ образомъ: во II классѣ сообщались предварительныя понятія изъ математической и

физической географіи и излагалось краткое обозрѣніе всѣхъ пяти частей свѣта; въ III классѣ излагалось подробное обозрѣніе Азіи и Африки; въ IV—полное обозрѣніе Европы; въ V—полное обозрѣніе Европы и Азіи; въ VI—обозрѣніе Африки, Америки и Океаніи. Руководствомъ служила во всѣхъ классахъ всеобщая географія, составленная по Штейну Соколовымъ; ученики упражнялись въ черченіи картъ и занимались путешествіями по картамъ и наизусть. Въ VII классѣ сообщались общія основанія физической географіи; повторяли обозрѣніе пяти частей свѣта, съ черченіемъ картъ и изустными путешествіями. Руководствами служили географія Штейна, Арсеньева, Бальби, Гофмана и Берггауса. (Уроковъ географіи въ этомъ году и въ слѣдующіе годы было: во II классѣ 2 урока въ недѣлю, въ III—2, въ IV—1, въ V—1, въ VI—1 и въ VII—1). Нѣкоторое время въ 1-й гимназіи употреблялось по географіи руководство И. К. Разумова, состоявшее изъ нѣсколькихъ частей.

По статистикѣ излагались въ VII классѣ теорія статистики и статистическое обозрѣніе Россійской имперіи, преимущественно въ отношеніи внутренняго устройства государства, по руководству Зябловскаго.

По физикѣ: въ VI классѣ объяснялись ученикамъ по руководству Щеглова, позднѣе по руководству Ленца, теорія движенія, тяжесть, паденіе тѣлъ и способъ опредѣлять удѣльный вѣсъ. Было также объясняемо устройство термометровъ и другихъ физическихъ инструментовъ, находящихся въ физическомъ кабинетѣ гимназіи. Въ VII классѣ проходили отдѣлы о теплотѣ, свѣтѣ, электричествѣ, гальванизмѣ и магнетизмѣ по руководству Ленца; преподаваніе поясняло относящимися къ этимъ статьямъ опытами.

По космографіи: въ $184^1/_2$ учебномъ сообщались въ VII кл. (1 ур. въ нед.) главнѣйшія свѣдѣнія о кругахъ на сферѣ небесной и главныхъ способахъ опредѣленія положенія свѣтилъ; о положеніи, видѣ, величинѣ, обращеніи земли и явленіяхъ, отъ него зависящихъ; о солнцѣ, лунѣ и затменіяхъ; о планетахъ, кометахъ и неподвижныхъ звѣздахъ. Руководствомъ служилъ предварительный курсъ астрономіи профес. Перевощикова.

Директоръ М. А. Окуловъ.

Директоромъ въ это время (съ 15-го ноября 1830 г. по 1852 г.) былъ Матвѣй Алексѣевичъ Окуловъ, штатскій генералъ, что въ то время было большою рѣдкостью, камергеръ, человѣкъ свѣтскій и вліятельный, извѣстный всей аристократической Москвѣ. По свидѣтельству лицъ, знавшихъ его, и по отзывамъ, помѣщеннымъ въ сочиненіи Барсукова: «Жизнь и труды Погодина» (XI, стр. 107) и въ біографическомъ очеркѣ П. В. Безобразова: «С. М. Соловьевъ», Окуловъ привлекалъ къ себѣ симпатіи всѣхъ представительною наружностью, изящными манерами, остроуміемъ и привѣтливымъ обращеніемъ со всѣми. Дѣтей онъ любилъ искренно и пользовался всякимъ удобнымъ случаемъ, чтобы выразить свою любовь къ нимъ: напримѣръ, въ день его рожденія и въ день его именинъ всѣ пансіонеры (ихъ было тогда до 200) получали отъ него по пакетику, наполненному конфетами и другими сластями; въ другихъ случаяхъ онъ присылалъ имъ билеты для входа въ театръ и т. п. Ученики, въ свою очередь, сердечно любили его; при всякомъ появленіи его въ гимназію они обступали Матвѣя Алексѣевича и привѣтствовали его, стараясь всячески выразить ему свою радость. Въ началѣ своего директорства М. А. Окуловъ долженъ былъ главнымъ образомъ сосредоточить свое вниманіе на выполненіи инструкцій Министерства по примѣненію новаго устава и другихъ болѣе или менѣе связанныхъ съ нимъ распоряженій. Имѣя въ своемъ вѣдѣніи не только губернскую гимназію, но и уѣздныя и начальныя училища всѣхъ городовъ Московской губерніи (а до 1-го января 1838 г. и всѣ московскія училища), онъ не могъ часто посѣщать гимназію и бывалъ въ ней преимущественно во время экзаменовъ или при посѣщеніи гимназіи почетными посѣтителями. Веденіе дѣлъ въ гимназіи Окуловъ предоставлялъ инспектору; но на засѣданіяхъ педагогическаго совѣта онъ обыкновенно присутствовалъ и руководилъ занятіями совѣта.

Инспектора.

Въ директорство Окулова смѣнилось три инспектора. Первымъ инспекторомъ (съ 1831—1836 г.) былъ Михаилъ Игнатьевичъ Бѣляковъ, преподававшій прежде въ гимназіи естественную исторію. Это былъ человѣкъ распорядительный,

М. А. Окуловъ.
(1830—1853).

очень умный, но, къ сожалѣнію, раздражительный, что мѣшало ему поддерживать въ должной степени порядокъ въ младшихъ классахъ, гдѣ было до ста человѣкъ учениковъ. Дисциплина улучшилась, когда, послѣ назначенія Бѣлякова инспекторомъ казенныхъ училищъ (съ 12-го февраля 1836 года), инспекторомъ гимназіи былъ назначенъ старшій учитель математики Платонъ Николаевичъ Погорѣльскій (1836—1839 г.). Ставъ инспекторомъ, П. Н. Погорѣльскій проявилъ рѣдкую энергію: улучшилъ составъ надзирателей за воспитанниками и усилилъ преподаваніе новыхъ языковъ. По его ходатайству, разрѣшено было начинать въ гимназіи обученіе французскому языку не съ IV класса, какъ было повсюду, а съ перваго. П. Н. Погорѣльскій интересовался судьбою воспитанниковъ и по выходѣ ихъ изъ гимназіи. Разсказываютъ такой случай. Во II или III классѣ гимназіи учился мальчикъ, сынъ небогатыхъ родителей-купцовъ, очень способный и прилежный. Давъ сыну пройти младшіе классы, родители, по обычаю того времени, взяли его изъ гимназіи и посадили за прилавокъ. Гимназія лишилась хорошаго ученика. Платонъ Николаевичъ, проходя разъ по Ножевой линіи, увидѣлъ «молодого торговца». «Ты зачѣмъ здѣсь?» былъ его вопросъ. Узнавъ, въ чемъ дѣло, онъ пошелъ къ родителямъ и убѣдилъ ихъ снова отдать сына въ гимназію. Родители согласились. Мальчикъ возвратился въ гимназію, кончилъ курсъ, поступилъ въ университетъ на медицинскій факультетъ. Это былъ Ал. Гр. Тарасенковъ, позднѣе домашній врачъ Н. В. Гоголя, оставившій описаніе послѣднихъ дней жизни своего знаменитаго паціента. («Послѣдніе дни жизни Гоголя», 1858 г.) Люди, близкіе къ Ал. Гр. Тарасенкову, и до сихъ поръ съ чувствомъ благодарности вспоминаютъ Платона Николаевича. Высокія достоинства Погорѣльскаго, какъ ученаго, какъ педагога и какъ человѣка, не ускользнули отъ вниманія попечителя, графа С. Г. Строганова, умѣвшаго хорошо цѣнить людей. Исходатайствовавъ учрежденіе въ Москвѣ 3-й гимназіи, онъ, при выборѣ директора для новаго заведенія, не задумываясь, остановился на Погорѣльскомъ. (См. Историческій очеркъ

пятидесятилѣтія Московской III гимназіи, составленный П. А. Виноградовымъ.) Послѣ Погорѣльскаго инспекторомъ 1-ой гимназіи былъ назначенъ старшій учитель русской словесности Павелъ Михайловичъ Поповъ (1839—1849). Новый инспекторъ былъ въ гимназіи безотлучно. Онъ часто приходилъ на уроки преподавателей и почти постоянно бывалъ въ пансіонѣ, и во время приготовленія воспитанниками уроковъ, и въ столовой, и въ дортуарахъ, и на кухнѣ, словомъ,—вездѣ, гдѣ его присутствіе было полезнымъ. Высокаго роста, внушительной наружности, крайне серьезный, онъ наводилъ на многихъ страхъ. Многіе считали его жестокимъ, но они ошибались. Строгость его имѣла въ виду исправленіе учениковъ и обусловливалась тогдашнею суровою системою воспитанія дѣтей. Онъ былъ опытнымъ руководителемъ учебнаго дѣла и умѣлъ выбирать умныхъ и знающихъ преподавателей.

Преподаватели.

Учебно-воспитательная часть за обозрѣваемый періодъ была поставлена въ гимназіи вполнѣ удовлетворительно, благодаря хорошему составу преподавателей. Видное мѣсто между ними занимали, судя по отзыву бывшихъ учениковъ ихъ, слѣдующіе:

Законоучители: священники Георгій Васильевичъ Соколовъ и Николай Ивановичъ Надеждинъ цѣлесообразнымъ преподаваніемъ Закона Божія и собственнымъ примѣромъ содѣйствовали въ значительной степени правильному религіозно-нравственному развитію учениковъ.

Изъ преподавателей русскаго языка и словесности выдавались въ особенности Павелъ Михайловичъ Поповъ, бывшій потомъ инспекторомъ, и Павелъ Евфимовичъ Басистовъ. Первый изъ нихъ обладалъ особеннымъ умѣніемъ возбуждать въ ученикахъ интересъ къ учебнымъ занятіямъ: онъ прекрасно разбиралъ классическія произведенія литературы и ученическія сочиненія и путемъ такого разбора не только выучивалъ учениковъ правильно писать, но и развивалъ литературный талантъ у тѣхъ, у которыхъ онъ былъ. Между прочимъ, онъ первый подмѣтилъ выдающіяся способности будущаго великаго историка С. М. Соловьева. П. Е. Басистовъ принадлежалъ

къ числу замѣчательнѣйшихъ педагоговъ и преподавателей русской словесности: онъ объяснялъ необыкновенно ясно синтаксисъ (по своему руководству: «Система синтаксиса»), мастерски читалъ и разбиралъ отрывки образцовыхъ произведеній русскихъ писателей, назначалъ часто ученикамъ практическія упражненія (большею частью переводъ статей съ французскаго и нѣмецкаго языковъ на русскій), при чемъ всегда весьма тщательно исправлялъ ученическія работы. Съ неменьшимъ успѣхомъ онъ преподавалъ логику, а нѣкоторое время и греческій языкъ. Всѣ знавшіе Баснстова любили его, какъ педагога разносторонне-образованнаго, передового въ лучшемъ смыслѣ этого слова, и какъ сердечнаго и замѣчательно честнаго человѣка. (Литературные труды его перечислены въ Приложеніи.)

По латинскому языку ученики оказывали отличные успѣхи, благодаря умѣлому веденію дѣла двухъ преподавателей: Ивана Ивановича Лебедева, требовавшаго отъ учениковъ не только вполнѣ правильнаго перевода, но и выразительнаго чтенія латинскаго текста, и Якова Васильевича Смирнова, глубокаго знатока и опытнаго учителя. О его дѣятельности будутъ сообщены болѣе подробныя свѣдѣнія въ слѣдующей главѣ.

Не менѣе успѣшно въ гимназіи шло преподаваніе греческаго языка у доктора философіи Густава Ивановича Громмана и Игнатія Андреевича Коссовича, впослѣдствіи профессора римской словесности Варшавскаго университета и составителя греческо-русскаго словаря, удостоеннаго Демидовской преміи въ 2500 р. асс. Коссовичъ объяснялъ свой предметъ чрезвычайно толково и живо, переводилъ авторовъ, особенно Гомера, съ увлеченьемъ и этимъ возбуждалъ въ ученикахъ постоянно живой интересъ къ изученію предмета, не обязательнаго для нихъ: они охотно выучивали наизусть довольно большіе отрывки изъ Одиссеи и Иліады.

Изъ преподавателей математики въ этомъ періодѣ выдѣлялись Платонъ Николаевичъ Погорѣльскій и Александръ Тимоѳеевичъ Раменскій, отличавшіеся, по свидѣтельству современниковъ, замѣчательнымъ умѣньемъ излагать предметъ

просто и доступно для всѣхъ, и Николай Васильевичъ Соколовъ, придерживавшійся такъ называемаго евристическаго метода и издавшій руководство: «Рѣшенія геометрическихъ задачъ евристическимъ способомъ». Учебники П. И. Погорѣльскаго перечислены въ Приложеніи.

Преподаватель исторіи Михаилъ Максимовичъ Богоявленскій, ученикъ извѣстнаго профессора Лоренца, переведшій на русскій языкъ его пространное руководство по всеобщей исторіи, обладалъ рѣдкимъ даромъ слова и излагалъ уроки такъ увлекательно, что ученики слушали его разсказы съ напряженнымъ вниманіемъ. Съ неменьшимъ интересомъ учащіеся относились, какъ видно изъ «Воспоминаній» бывшихъ учениковъ гимназіи, къ изученію географіи, что объяснялось живымъ и наглядньшъ преподаваніемъ Ивана Константиновича Разумова. Наконецъ, нельзя не упомянуть о преподавателяхъ: Карлѣ Мартыновичѣ Томсонѣ и Яковѣ Карловичѣ Сиверсѣ, на урокахъ которыхъ ученики пріобрѣтали основательныя познанія по нѣмецкому языку.

Успѣшность учениковъ. Экзамены переводные и выпускные.

Свѣдѣнія объ успѣшности учениковъ 1-й гимназіи въ третьемъ періодѣ заключаются въ нижеслѣдующей таблицѣ

Годы.	ПЕРЕВЕДЕНО.						Кончившихъ курсъ съ аттестатами.	Всего переведенныхъ и кончившихъ курсъ.	Процентное отношеніе переведенныхъ къ общему числу учениковъ.
	Изъ I во II.	Изъ II въ III.	Изъ III въ IV.	Изъ IV въ V.	Изъ V въ VI.	Изъ VI въ VII.			
1837	53	36	30	19	15	15	17	185	69,7%
1838	42	55	23	19	12	23	14	188	65%
1839	38	50	40	23	19	11	27	208	68,4%
1840	72	62	66	34	18	14	11	277	84,7%
1841	53	54	35	36	28	14	15	235	67,5%
1842	51	61	48	25	27	23	12	247	58,1%
1843	62	54	44	42	26	26	22	276	76,2%
1844	51	59	36	38	31	25	24	264	78,5%
1845	51	59	51	31	47	22	24	285	79,4%
1846	50	53	54	39	28	25	20	269	68,4%
1847	60	51	54	46	26	28	18	283	74,2%
1848	47	52	41	45	36	20	18	225	68%
1849	57	51	49	34	41	28	25	285	81,2%

Успѣшность учениковъ 1-ой гимназіи за первые годы третьяго періода не могла быть опредѣлена вслѣдствіе того, что въ архивѣ гимназіи не сохранилось никакихъ списковъ учениковъ за это время, протоколы же педагогическаго совѣта не заключаютъ въ себѣ никакихъ свѣдѣній о числѣ учениковъ, переведенныхъ въ слѣдующіе классы. Въ протоколѣ отъ 18-го февраля 1833 года упоминается только о предписаніи училищнаго комитета при Императорскомъ Московскомъ университетѣ (отъ 27-го января за № 152), содержащемъ изъявленіе благодарности помощника попечителя Московскаго учебнаго округа директору, инспектору и учителямъ Московской губернской гимназіи «за усердіе въ преподаваніи предметовъ и пріуготовленіи учениковъ въ студенты». Въ теченіе 13 послѣднихъ лѣтъ означеннаго періода среднимъ числомъ ежегодно переходило въ слѣдующіе классы и оканчивало курсъ по 72, 3 % общаго числа учениковъ. Успѣшность по всѣмъ предметамъ въ теченіе третьяго періода была вполнѣ удовлетворительна. Ученики, оказавшіе при отличномъ поведеніи отличные успѣхи въ учебныхъ предметахъ, удостоивались награды. Для полученія награды 1-ой степени (книги и похвальнаго листа) требовалось имѣть по всѣмъ предметамъ баллъ 5, при чемъ баллъ 4 допускался только по одному изъ второстепенныхъ предметовъ. Имѣвшіе баллъ 4 по двумъ второстепеннымъ предметамъ при отмѣткѣ 5 по всѣмъ остальнымъ получали награду 2-ой степени (похвальный листъ).

Въ третьемъ періодѣ кончившихъ курсъ въ 1-ой гимназіи было:

Въ 1832 г. 15, всѣ съ прав. на чинъ XIV кл.	Въ 1841 г. 15, изъ нихъ 6 съ чин. XIV кл.
» 1833 г. 15, всѣ съ прав. на чинъ XIV кл.	» 1842 г. 12, изъ нихъ 8 съ чин. XIV кл.
» 1834 г. 13, изъ нихъ 5 съ чин. XIV кл.	» 1843 г. 22, изъ нихъ 17 съ чин. XIV кл.
» 1835 г. 31, изъ нихъ 17 съ чин. XIV кл.	» 1844 г. 24, изъ нихъ 10 съ чин. XIV кл.
» 1836 г. 34, изъ нихъ 13 съ чин. XIV кл.	» 1845 г. 24, изъ нихъ 13 съ чин. XIV кл.
» 1837 г. 17, изъ нихъ 8 съ чин. XIV кл.	» 1846 г. 20, изъ нихъ 11 съ чин. XIV кл.
» 1838 г. 14, изъ нихъ 2 съ чин. XIV кл.	» 1847 г. 18, изъ нихъ 8 съ чин. XIV кл.
» 1839 г. 27, изъ нихъ 4 съ чин. XIV кл.	» 1848 г. 18, изъ нихъ 9 съ чин. XIV кл.
1840 г. 11, изъ нихъ 4 съ чин. XIV кл.	» 1849 г. 25, изъ нихъ 10 съ чин. XIV кл.

Въ теченіе 18 лѣтъ примѣненія устава 1828 г. (съ 1832 г. по 1849 г. включительно) кончило въ Московской 1-й гимназіи курсъ всего 355 человѣкъ, т. е. среднимъ числомъ ежегодно около 20. Но успѣшное окончаніе курса въ московскихъ гимназіяхъ въ то время не давало безусловнаго права абитуріентамъ на поступленіе въ университетъ безъ экзамена. Окончившіе курсъ ученики, желавшіе продолжать ученіе въ университетѣ, должны были явиться для экзамена въ комитетъ, состоявшій при университетѣ для испытанія поступающихъ въ студенты, съ надлежащими документами о происхожденіи и съ аттестатами отъ гимназіи. Въ 1836 г. педагогическій совѣтъ гимназіи постановилъ абитуріентамъ, желающимъ поступить въ университетъ, выдать аттестаты объ окончаніи курса безъ экзамена въ виду того, что они будутъ подвергнуты испытанію при вступленіи въ университетъ; желающимъ же поступить прямо на службу произвести испытаніе въ іюнѣ. Съ 1838 г. абитуріенты Московской 1-й гимназіи не подвергались вторично экзамену въ университетѣ. Успѣшность оканчивающихъ курсъ въ московскихъ гимназіяхъ побудила министра Народнаго Просвѣщенія узаконить для нихъ эту льготу на будущее время: 10-го апрѣля 1841 г. право поступленія въ университетъ безъ экзамена было предоставлено тѣмъ изъ абитуріентовъ московскихъ 1-й и 2-й гимназій, которые, при похвальномъ поведеніи, оканчивали курсъ съ отличіемъ, т. е. имѣли въ среднемъ выводѣ $3^1/_2$ и, притомъ, отмѣтки 5 и 4 по главнымъ предметамъ того факультета, на который они желали поступить. Изъ окончившихъ курсъ до 1849 г. включительно этой льготой не могли воспользоваться и должны были подвергнуться вторичному испытанію въ университетѣ 13 человѣкъ: 3 — выпуска 1838 г., 4 — выпуска 1839 года, 1 — выпуска 1840 года, 2 — выпуска 1841 года, 1 — выпуска 1846 года, 2 — выпуска 1849 года. При окончаніи курса, съ успѣхомъ обучавшіеся греческому языку пріобрѣтали право на чинъ XIV класса при вступленіи въ гражданскую службу (§§ 234 и 235 устава). Таковыхъ въ разсматриваемомъ періодѣ было 175, т. е. $49^0/_0$ общаго числа кончившихъ въ это время курсъ. Медалей было выдано всего 13 въ теченіе

19 лѣтъ: 2 золотыя и 11 серебряныхъ. Кромѣ того, оставлены на золотой доскѣ имена 13 кончившихъ курсъ. Послѣднюю награду получали ученики, оказавшіе въ выпускномъ классѣ отличные успѣхи и въ продолженіе всего курса ученія отличавшіеся примѣрнымъ прилежаніемъ и благонравіемъ; этой награды удостоивались и тѣ изъ лучшихъ учениковъ, которые не обучались греческому языку и не получили медали (Милютинъ Владимиръ въ 1843 г., Васильчиковъ Николай въ 1846 г. и Островскій Ѳедоръ и Терновскій Сергѣй въ 1847 г.). Наоборотъ, 3 ученика (Павловъ Василій въ 1847 г., Гуренко Николай въ 1848 г. и Соколовъ Николай въ 1849 г.) были удостоены серебряной медали (за отличные успѣхи въ учебныхъ предметахъ, въ томъ числѣ и по греческому языку), но ихъ имена не были записаны на золотой доскѣ.

На основаніи § 154 устава 1828 г., испытанія ученикамъ всѣхъ классовъ должны были производиться послѣ лѣтней вакаціи въ виду того соображенія, что «симъ наилучше будутъ побуждаться молодые люди не терять времени и не забывать выученнаго». Отступленіе отъ этого правила было допущено въ 1-ой гимназіи только для VII класса: ученики этого класса экзаменовались съ 1836 года въ іюнѣ. Во всѣхъ остальныхъ классахъ экзамены происходили въ теченіе всего третьяго періода послѣ каникулъ. При производствѣ испытаній находились иногда лица, принадлежавшія къ Управленію округа, иногда начальники другихъ учебныхъ заведеній; большею частію участвовали въ производствѣ испытаній особо назначенные для этой цѣли профессора университета (М. Т. Каченовскій, И. И. Давыдовъ, П. С. Щепкинъ, М. Г. Павловъ, Н. И. Надеждинъ, А. Г. Фишеръ, М. П. Погодинъ, Н. Д. Брашманъ, Д. Л. Крюковъ и другіе). На экзаменѣ учениковъ VII класса по Закону Божію присутствовалъ иногда самъ митрополитъ московскій Филаретъ. Такъ, онъ присутствовалъ на экзаменѣ въ 1842 году и самъ предлагалъ вопросы ученикамъ, потомъ, при прощаніи, изъявилъ имъ свое удовольствіе за ихъ удовлетворительные отвѣты и благодарность законоучителю за усердіе въ преподаваніи Закона Божія.

Экзамены, по требованію устава, должны были заканчиваться торжественнымъ актомъ, на которомъ учителя, а иногда и ученики, въ присутствіи почетныхъ посѣтителей, «произносили приличныя торжеству рѣчи», раздавались награды отличнымъ ученикамъ и аттестаты окончившимъ курсъ ученія и провозглашались фамиліи удостоенныхъ перевода въ слѣдующіе классы. Сочиненныя учителями рѣчи представлялись предварительно на разсмотрѣніе въ училищный комитетъ университета. Позднѣе (съ 1836 г.) такія рѣчи разсматривались педагогическимъ совѣтомъ гимназіи и утверждались попечителемъ округа. Въ 1833 году произнесъ на актѣ старшій учитель греческаго языка Пантази сочиненную имъ и разсмотрѣнную профессоромъ Московскаго университета Терновскимъ рѣчь на тему: «О пріуготовленіи разума къ наукамъ». Въ 1837 г. на торжественномъ актѣ, на которомъ присутствовалъ и министръ Уваровъ, читаны были учителемъ греческаго языка, докторомъ философіи, Г. Громанномъ рѣчь: «De falsae veterum Graecorum poëseos origine», а ученикомъ VII класса А. Роберомъ разсужденіе объ образованіи легкаго слога въ русскомъ языкѣ. Въ слѣдующемъ году тотъ же учитель произнесъ на актѣ рѣчь: «De studii antiquitatis utriusque necessitate, utilitate et iucunditate», а ученикъ VII класса Соловьевъ Сергѣй читалъ свое разсужденіе о необходимости изученія древнихъ языковъ, преимущественно греческаго, для основательнаго знанія отечественнаго. Въ 1840 г. старшій учитель Смирновъ произнесъ на актѣ на латинскомъ языкѣ сочиненную имъ рѣчь: «De Phaedri fabulis». Въ 1841 г. прочелъ на актѣ старшій учитель Протопоповъ рѣчь на тему: «Объ участіи отечественнаго языка въ умственномъ развитіи учащихся», въ 1842 г. произнесъ рѣчь старшій учитель Соколовъ на тему: «О вліяніи преподаванія математики на развитіе умственныхъ способностей», а въ 1843 г. была произнесена рѣчь старшимъ учителемъ латинскаго языка Ив. Лебедевымъ на тему: «О необходимости изученія латинскаго языка въ системѣ классическаго образованія и преподаваніи его въ первыхъ четырехъ классахъ гимназіи».

Засѣданій педагогическаго совѣта было:

Дѣятельность педагогическаго совѣта.

въ 1831 г.	въ 1832 г.	въ 1833 г.	въ 1834 г.	въ 1835 г.	въ 1836 г.	въ 1837 г.	въ 1838 г.	въ 1839 г.	въ 1840 г.	въ 1841 г.	въ 1842 г.	въ 1843 г.	въ 1844 г.	въ 1845 г.	въ 1846 г.	въ 1847 г.	въ 1848 г.	въ 1849 г.
11	15	17	14	22	15	14	17	22	17	15	15	17	14	16	15	15	15	16

Насколько можно судить по сохранившимся дневнымъ запискамъ совѣта (такъ назывались тогда протоколы) за означенное время, дѣятельность педагогическаго совѣта гимназіи за весь этотъ періодъ сводилась почти исключительно къ ревизіи суммъ и производству испытаній. Ревизіи суммъ происходили аккуратно, въ первые числа каждаго мѣсяца, въ присутствіи директора, инспектора и старшихъ учителей гимназіи; въ этихъ же собраніяхъ заслушивались рапорты по матеріальной части и утверждались расходы экономa, по разсмотрѣніи представленныхъ имъ счетовъ. Такимъ образомъ, совѣтъ на этихъ ежемѣсячныхъ засѣданіяхъ выполнялъ функціи нынѣшняго хозяйственнаго комитета.

Значительную часть своихъ засѣданій совѣтъ посвящалъ выполненію другой возложенной на него обязанности — производству экзаменовъ. За означенное время совѣтъ экзаменовалъ:

1) 255 лицъ на полученіе права обучать дѣтей чтенію и письму (особенно на нѣмецкомъ или французскомъ языкахъ) въ частныхъ домахъ; изъ нихъ 246 лицъ удостоены этого права;

2) 126 лицъ на званіе учителя уѣзднаго училища, изъ которыхъ 108 лицъ выдержали экзаменъ;

3) 12 лицъ на званіе учителя приходскаго училища, изъ коихъ 3 экзамена не выдержали;

4) 6 лицъ на званіе аптекарскаго ученика;

5) 24 лица на званіе учителя чистописанія или рисованія, (лица эти экзаменовались по общеобразовательнымъ предметамъ); изъ нихъ 22 лица пріобрѣли искомое ими званіе.

Предложенные на вышеозначенныхъ испытаніяхъ вопросы излагались подробно въ дневныхъ запискахъ совѣта.

Какъ уже упомянуто выше, дневныя записки совѣта за весь разсматриваемый періодъ сообщаютъ почти исключительно о вышеописанной хозяйственно-испытательной дѣятельности совѣта. Исключеніе составляютъ лишь тѣ дневныя записки (протоколы), въ которыхъ перечисляются ученики, переведенные въ слѣдующіе классы, удостоенные аттестата объ окончаніи курса и наградъ, а также ученики, оставленные въ тѣхъ же классахъ на второй годъ, и ученики, вновь принятые. Изъ такихъ дневныхъ записокъ добыты тѣ цифры объ успѣшности учениковъ, кои значатся въ вышеприведенной таблицѣ, и нѣкоторыя другія свѣдѣнія; изъ нихъ же видно, что въ засѣданіяхъ, на которыхъ разсматривались результаты занятій учениковъ, участвовали и младшіе учителя.

Въ нѣкоторыхъ протоколахъ находятся записи о томъ, что педагогическимъ совѣтомъ гимназіи были заслушаны и приняты къ свѣдѣнію и исполненію разныя распоряженія попечителя Московскаго учебнаго округа (напримѣръ, о назначеніи учителей).

Протоколы собственно педагогическаго характера почти отсутствуютъ. Впрочемъ, нѣкоторые протоколы (см. протоколы: отъ 10-го декабря 1831 г., отъ 13-го августа и 14-го октября 1832 г., отъ 15-го января 1834 г., отъ 23-го августа и 2-го декабря 1835 г., отъ 6-го апрѣля и 1-го декабря 1836 г., отъ 3-го февраля 1837 г., отъ 1-го ноября 1839 г., отъ 27-го августа 1840 г., отъ 7-го апрѣля и 28-го августа 1841 г., отъ 29-го августа 1842 г. и отъ 19-го ноября 1843 г.) заключаютъ въ себѣ сообщеніе или о выдающихся проступкахъ, совершенныхъ отдѣльными учениками, или о малоуспѣшности учениковъ, постановленія педагогическаго совѣта о наказаніи провинившихся розгами или объ исключеніи изъ гимназіи малоуспѣшныхъ и нравственно испорченныхъ учениковъ. Изъ упомянутыхъ протоколовъ заслуживаютъ особеннаго вниманія протоколы: отъ 14-го октября 1832 года и отъ 23-го августа 1835 года. Въ первомъ изъ нихъ находится такая запись: «Было прочитано донесеніе инспектора М. И. Бѣлякова совѣту гимназіи отъ 9-го октября за № 33, о томъ, что 4-го октября два ученика

старшихъ классовъ увѣдомили его о буйствѣ на Каменномъ мосту трехъ своекоштныхъ учениковъ III класса гимназіи: Колоколова, Соколова и Воздвиженскаго, что онъ для изслѣдованія такового ихъ поступка приглашалъ родителей ихъ, и одинъ только Соколовъ наказалъ своего сына розгами; отецъ же Воздвиженскаго сдѣлать это не хотѣлъ; а ученикъ Колоколовъ объявилъ, что онъ живетъ одинъ на квартирѣ и никому въ присмотръ не порученъ. Опредѣлено: «учениковъ Колоколова и Воздвиженскаго за неприличное поведеніе ихъ, дѣлающее безчестіе всѣмъ учащимся, въ силу 205 § устава, исключить изъ гимназіи, а Соколова, какъ наказаннаго розгами, оставить въ гимназіи». Изъ этого протокола видно, что въ болѣе важныхъ случаяхъ педагогическій совѣтъ гимназіи обращался къ содѣйствію родителей учениковъ и находилъ даже возможнымъ ограничиться мѣрами, принятыми со стороны родителей учениковъ для улучшенія ихъ поведенія. Протоколъ отъ 23-го августа 1835 года заключаетъ въ себѣ постановленіе совѣта о недопущеніи къ переводнымъ испытаніямъ и исключеніи изъ гимназіи 50-ти нерадивыхъ учениковъ (12 учениковъ I класса, 9 учениковъ II класса, 17 учениковъ III класса, 9 учениковъ IV класса и 3 учениковъ V класса) за рѣдкое хожденіе въ классы въ теченіе годичнаго курса. Этотъ протоколъ свидѣтельствуетъ о томъ, что педагогическій совѣтъ гимназіи призналъ нужнымъ принять радикальную мѣру къ устраненію одной изъ главныхъ причинъ малоуспѣшности учениковъ—непосѣщенія ими уроковъ безъ уважительной причины.

Пансіонъ.

Въ концѣ 1831 года воспитательное заведеніе для благородныхъ при Московской 1-й гимназіи было преобразовано, согласно съ новымъ уставомъ, въ благородный пансіонъ. Такимъ образомъ пансіонъ при гимназіи состоялъ изъ двухъ отдѣленій: изъ пансіона для благородныхъ и пансіона для разночинцевъ.

Таблица, показывающая число воспитанниковъ пансіона при гимназіи за время съ 1831 г. по 1849 г.

Годы.	1831	1832	1833	1834	1835	1836	1837	1838	1839	1840	1841	1842	1843	1844	1845	1846	1847	1848	1849
Общее число пансіонеровъ.	163	172	164	190	213	223	239	239	214	203	244	208	206	235	233	213	211	215	218
Число благородныхъ.	44	43	44	44	42	48	63	64	68	52	66	59	55	72	70	64	61	61	62
Число разночинцевъ.	19	129	120	146	271	175	176	175	173	151	178	149	151	16	163	149	150	154	156

Благородные платили въ началѣ этого періода 450 р. асс. въ годъ за свое содержаніе и, кромѣ того, при поступленіи въ пансіонъ единовременно, на первоначальное обзаведеніе, 75 рублей асс.; въ 1834 году плата за ихъ содержаніе была увеличена до 700 рублей асс. въ годъ, единовременный же взносъ на первоначальное обзаведеніе былъ уменьшенъ съ 75 до 50 рублей. Въ этомъ размѣрѣ взималась плата съ благородныхъ пансіонеровъ до конца обозрѣваемаго періода; но старый счетъ денегъ былъ въ 1840 году замѣненъ новымъ: вмѣсто 700 рублей асс. взимали 200 рублей серебромъ за содержаніе и 14 р. 30 коп. сер. на первоначальное обзаведеніе. Разночинцы платили сперва 250 рублей асс. въ годъ за свое содержаніе и, кромѣ того, единовременно, на первоначальное обзаведеніе, 50 рублей асс. Плата за содержаніе разночинцевъ въ пансіонѣ была 3 раза увеличиваема въ теченіе третьяго періода: въ 1834 г. до 300 руб. асс., въ 1839 г. до 370 рублей асс. и въ 1840 г. до 128 руб. 57 коп. сер. (=450 руб. асс.), единовременный же взносъ на первоначальное обзаведеніе остался для нихъ прежній: 14 р. 30 к. сер. (=50 руб. асс.).

Благородные помѣщались отдѣльно отъ разночинцевъ, но на урокахъ тѣ и другіе сидѣли вмѣстѣ. Пансіонеры помѣщались въ главномъ корпусѣ гимназіи, въ которомъ находились и I и II классы пансіонеровъ; III, IV и V классы пансіонеровъ находились въ другомъ корпусѣ, занимаемомъ въ на-

стоящее время Управленіемъ Московскаго учебнаго округа; въ томъ же корпусѣ находились также I, II, III, IV и V классы «своекоштныхъ» (приходящихъ) учениковъ и VI и VII классы, состоявшіе изъ пансіонеровъ и своекоштныхъ.

Одежда пансіонеровъ состояла изъ черной куртки съ мѣдными пуговицами и краснымъ стоячимъ воротникомъ и сѣрыхъ нанковыхъ брюкъ.

Время занятій и отдыха было распредѣлено для пансіонеровъ слѣдующимъ образомъ: пансіонеры вставали и лѣтомъ и зимою въ 6 часовъ утра. Умывшись и одѣвшись, всѣ тотчасъ уходили въ свои классы, гдѣ готовили уроки. Въ $8^1/_2$ час. шли попарно въ столовую, гдѣ послѣ общей, хоровой, молитвы имъ давали утренній завтракъ, состоявшій изъ стакана сырого молока (или сбитня) и куска чернаго хлѣба. Желающіе покупали бѣлый хлѣбъ къ завтраку на свои деньги. Благороднымъ давали по стакану чаю съ молокомъ и по четверти небольшого круглаго бѣлаго хлѣба. Послѣ завтрака шли попарно въ классы на уроки. Уроки начинались въ 9 часовъ и продолжались до 12. Въ это время было 2 урока, съ промежуткомъ въ $^1/_4$ часа. Въ 12 часовъ пансіонеры обѣдали. Обѣдъ былъ довольно сытный и состоялъ изъ 3 блюдъ, при чемъ благороднымъ и разночинцамъ подавали часто различныя блюда. Послѣ обѣда, весною, лѣтомъ и осенью, играли въ саду, гдѣ нынѣ находится скверъ и проѣздъ въ гимназію. Съ 2 часовъ до 5 было опять 2 урока. Въ 5 часовъ пансіонерамъ приносили по куску чернаго хлѣба. Въ 6 часовъ начинались такъ называемыя репетиціи: пансіонеры садились готовить уроки. Въ 8 часовъ оканчивались репетиціи, и пансіонеровъ вели въ столовую ужинать. Послѣ ужина, до 9 часовъ, пансіонеры гуляли по рекреаціонной залѣ, а въ 9 часовъ ложились спать.

Пансіонеры дѣлились на 3 группы: младшую группу составляли ученики I и II классовъ, среднюю—ученики III и IV и старшую—ученики V, VI и VII классовъ. Въ свободное время младшая и средняя группы находились вмѣстѣ. За каждою изъ группъ наблюдали два надзирателя, которые чере-

довались между собою, смѣняясь черезъ день. Кромѣ того, при пансіонѣ было 2 старшихъ надзирателя; они наблюдали за общимъ порядкомъ въ пансіонѣ и смѣнялись также черезъ день.

Главный недостатокъ пансіона въ теченіе обозрѣваемаго періода заключался въ томъ, что при немъ состояли не воспитатели, а надзиратели, которые достигали въ дѣлѣ воспитанія удовлетворительныхъ результатовъ лишь тогда, когда соединяли съ должностью надзирателя должность учителя. Но такихъ надзирателей было очень мало. Дѣло въ томъ, что сумма сбора за содержаніе пансіонеровъ была едва достаточна для удовлетворенія самыхъ неотложныхъ хозяйственныхъ нуждъ пансіона. При такомъ матеріальномъ положеніи гимназія могла выдавать старшимъ надзирателямъ только 400 рублей, а младшимъ только 300 рублей въ годъ, и нельзя было возвысить ихъ жалованье до жалованья учителей гимназіи, хотя дѣятельность воспитателя никакъ не можетъ быть поставлена ниже дѣятельности учителя, такъ какъ добросовѣстное исполненіе его обязанностей требуетъ отъ него гораздо болѣе напряженныхъ усилій. Вслѣдствіе этого въ большинствѣ случаевъ вакантныя мѣста пансіонскихъ надзирателей замѣщались лицами низкаго образовательнаго ценза, не получившими университетскаго образованія и не имѣвшими ни права быть учителями гимназіи, ни возможности оказывать должное воспитательное вліяніе на пансіонеровъ. Тѣмъ не менѣе, благодаря заботамъ энергичнаго инспектора П. М. Попова и пансіонскому строгому режиму, допускавшему даже тѣлесное наказаніе пансіонеровъ (преимущественно младшихъ классовъ) въ случаѣ грубости, крупныхъ проступковъ, упорной лѣности и т. п., состояніе пансіона относительно дисциплины и внѣшняго порядка въ этомъ періодѣ было удовлетворительно. Отношенія надзирателей къ ученикамъ были, по отзыву бывшихъ учениковъ 1-й гимназіи, жившихъ въ то время въ пансіонѣ, большею частью чисто формальныя; но между надзирателями были и такіе, которыхъ пансіонеры, несмотря на ихъ строгость, очень любили и уважали за ихъ сердечное отношеніе

къ нимъ. Особенною любовью и уваженіемъ, сравнительно съ другими надзирателями, пользовался надзиратель при старшей группѣ К. М. Томсонъ (болѣе другихъ надзирателей образованный, умный, всегда спокойный и привѣтливый съ учениками); онъ былъ впослѣдствіи учителемъ нѣмецкаго языка. Надзиратель при средней группѣ К. С. Гетцеръ, строгій къ самому себѣ и къ ученикамъ, притомъ, въ высшей степени справедливый, былъ самымъ ревностнымъ блюстителемъ дисциплины; въ его дежурство водворялась среди ввѣренныхъ ему пансіонеровъ полная тишина.

На лѣто нанималось на Дѣвичьемъ полѣ помѣщеніе для пансіонеровъ, не уѣхавшихъ къ родителямъ.

Плата за ученіе впервые введена была въ 1-й гимназіи въ 1819 году. Комитетъ, разсматривавшій уставъ 1828 года, не опредѣлилъ размѣровъ ея. До 1838 года размѣръ платы за ученіе опредѣлялся каждымъ учебнымъ заведеніемъ по усмотрѣнію, лишь съ разрѣшенія министра народнаго просвѣщенія. Въ 1837 году были въ первый разъ составлены опредѣленныя правила о взиманіи платы за ученіе: размѣръ ея въ Московской 1-ой гимназіи былъ уже раньше опредѣленъ въ 12 рублей ассигнаціями (=3 руб. 43 к. сер.); но уже съ іюля 1838 года эта плата возвышена была до 40 рублей ассигнаціями (=11 руб. 43 к. сер.) въ годъ. Съ іюля 1842 года плату за ученіе въ столичныхъ гимназіяхъ взимали въ размѣрѣ 11 рублей сер. въ годъ. Согласно съ правилами, утвержденными Министерствомъ Народнаго Просвѣщенія, плата съ бѣдныхъ могла быть уменьшаема до половины; дѣти служащихъ и сироты имѣли право на освобожденіе отъ платы. Изъ суммы сбора половина назначалась на награды достойнѣйшимъ учителямъ; изъ второй половины часть могла быть выдаваема въ пособіе бѣднымъ ученикамъ, часть поступала въ экономическія суммы гимназіи. Въ 1845 году плата была возвышена до 20 рублей въ годъ, а относительно расходованія ея дано было положительное указаніе въ 1847 году. Предписано, попрежнему, на основаніи § 19 положенія, *треть* сбора выдавать въ награду достойнѣйшимъ учителямъ; изъ

Плата за ученіе.

остальной же суммы оказывать пособія бѣднѣйшимъ ученикамъ, выдавая имъ десятую часть той суммы, которая назначалась въ награду учителямъ. Въ 1849 году снова возникъ вопросъ о возвышеніи платы за ученіе: министръ Уваровъ, принимая въ соображеніе, 1) что плата за ученіе взимается самая ограниченная; 2) что эта плата составляетъ исключительный источникъ для усиленія экономическихъ суммъ и покрытія сверхштатныхъ расходовъ; 3) что ко внесенію новыхъ статей расходовъ въ смѣту на счетъ государственнаго казначейства представлялось затрудненіе и, наконецъ, 4) что въ среднихъ учебныхъ заведеніяхъ черезъ мѣру умножился приливъ молодыхъ людей, рожденныхъ въ низшихъ слояхъ общества, для которыхъ, по мнѣнію министра, высшее образованіе безполезно, составляя лишнюю роскошь и выводя ихъ изъ круга первобытнаго состоянія безъ выгоды для нихъ самихъ и для государства,—призналъ необходимымъ, съ Высочайшаго соизволенія, увеличить размѣръ упомянутой платы въ среднихъ учебныхъ заведеніяхъ. Вслѣдствіе этого въ 1849 году плата за ученіе была увеличена въ столичныхъ гимназіяхъ до 30 руб. сер. въ годъ. Въ этомъ размѣрѣ плата взималась до 1874 года. Для освобожденія отъ платы за ученіе не существовало опредѣленной нормы. Дѣти лицъ податного сословія не имѣли права на освобожденіе отъ платы; только въ 1859 г. распоряженіемъ Министерства Народнаго Просвѣщенія они были сравнены съ дѣтьми лицъ свободныхъ состояній. Съ 1857 года изъ суммы сбора за ученіе стали ежегодно отчислять $10^0/_0$ на усиленіе пенсіоннаго капитала для приходскихъ учителей.

Физическій кабинетъ.

Въ 1832 году физическій кабинетъ гимназіи увеличился 25-ю приборами на сумму 800 руб., пожертвованную чиновникомъ особыхъ порученій при попечителѣ Московскаго учебнаго округа графомъ Панинымъ; сверхъ того, гимназія пріобрѣла на свои средства электрическую машину съ полнымъ приборомъ стоимостью въ 320 руб.

О положеніи фундаментальной библіотеки гимназіи не сохранилось точныхъ свѣдѣній за этотъ періодъ.

Помѣщеніе гимназіи.

Въ октябрѣ 1831 года послѣдовалъ Высочайшій именной указъ на имя министра народнаго просвѣщенія, князя Карла Андреевича Ливена, коимъ благоугодно было Государю Императору изъявить Высочайшую свою волю на покупку для гимназіи смежнаго съ гимназическимъ зданіемъ дома генералъ-майорши Ермоловой. На покупку этого дома, на перестройки въ немъ и на передѣлки въ прежнемъ гимназическомъ домѣ Государь Императоръ соизволилъ Высочайше повелѣть отпустить изъ Ларинскихъ суммъ, хранившихся въ Московскомъ Опекунскомъ совѣтѣ 160,000 р. асс. Въ означаемомъ домѣ находятся въ настоящее время квартира и канцелярія попечителя Московскаго учебнаго округа.

Посѣщеніе гимназіи Августѣйшими Особами.

1831 года, 31-го октября, Его Императорское Величество Государь Императоръ Николай Павловичъ, въ часъ пополудни, соизволилъ осчастливить Московскую губернскую гимназію своимъ высокимъ посѣщеніемъ. Его Величество, въ сопровожденіи попечителя Московскаго учебнаго округа соизволилъ осмотрѣть парадный залъ, библіотеку, классы, состоящіе при гимназіи благородный пансіонъ, заведеніе для разночинцевъ, столовую и, нашедши повсюду должный порядокъ, чистоту и опрятность, соблаговолилъ за то изъявить Высочайшее благоволеніе директору гимназіи Окулову принятіемъ сына его въ пажескій корпусъ.

1831 года, 5-го ноября, гимназія удостоилась посѣщенія Его Высочества принца Петра Георгіевича Ольденбургскаго.

1837 года, 30-го ноября, Его Императорское Высочество Государь Наслѣдникъ Цесаревичъ Александръ Николаевичъ изволилъ осчастливить своимъ посѣщеніемъ Московскую 1-ю гимназію. Память объ этомъ радостномъ для 1-й гимназіи событіи увѣковѣчена соотвѣтственною надписью на мраморной доскѣ, помѣщенной въ актовомъ залѣ заведенія.

Осмотръ гимназіи начальствующими лицами.

Въ 1831 году гимназія дважды (17 и 31-го октября) была осмотрѣна министромъ народнаго просвѣщенія княземъ К. А. Ливеномъ. Въ 1832, 1834, 1837 и 1848 годахъ гимна-

зію посѣтилъ министръ народнаго просвѣщенія графъ С. С. Уваровъ. Въ послѣднее посѣщеніе (24-го сентября 1848 г.) графъ Уваровъ пробылъ въ 1-й гимназіи 3 часа; въ низшихъ классахъ предлагалъ учителямъ экзаменовать учениковъ въ своемъ присутствіи, а въ высшихъ классахъ самъ экзаменовалъ учениковъ изъ древнихъ языковъ и словесности, при чемъ заставлялъ ихъ переводить и объяснять текстъ; по русской исторіи и славянскому языку предлагалъ вопросы попечитель округа Д. П. Голохвастовъ, а изъ математики ректоръ Московскаго университета Д. М. Перевощиковъ. Въ классѣ греческаго языка министръ нашелъ 14-ти лѣтняго ученика, который зналъ наизусть почти всю Одиссею; этотъ ученикъ былъ—Малининъ (впослѣдствіи директоръ Московскаго учительскаго института, извѣстный математикъ). Старшій учитель Я. В. Смирновъ представилъ министру чрезъ директора изданныя имъ книги. (См. «Жизнь и труды М. П. Погодина», изд. Барсукова, X, стр. 139.)

Кромѣ того, гимназію ежегодно посѣщали по нѣскольку разъ попечители Московскаго учебнаго округа: князь С. М. Голицынъ, графъ С. Гр. Строгановъ и дѣйствительный статскій совѣтникъ Д. П. Голохвастовъ.

Глава IV.

Дѣятельность Московской 1-й гимназіи въ связи съ измѣненіями устава гимназіи 1828 г. (съ 1849 по 1865).

Министры Народнаго Просвѣщенія: князь Платонъ Александровичъ Ширинскій-Шихматовъ (1849—1853 г.), Авраамъ Сергѣевичъ Норовъ (1853—1858), Евграфъ Петровичъ Ковалевскій (1858—1861), графъ Евѳимій Васильевичъ Путятинъ (1861), Александръ Васильевичъ Головинъ (1861—1866).

Попечители Московскаго Учебнаго Округа: Владиміръ Ивановичъ Назимовъ (1849—1855 г.), Евграфъ Петровичъ Ковалевскій (1856—1858), Алексѣй Николаевичъ Бахметевъ (1858—1859), Николай Васильевичъ Исаковъ (1859—1863), Дмитрій Сергѣевичъ Левшинъ (1863—1867).

Въ 1849 году въ гимназическомъ курсѣ произошли опять существенныя измѣненія. Мысль приспособить гимназическое

обученіе къ практической жизни и вмѣстѣ съ тѣмъ уменьшить приливъ молодыхъ людей въ университеты, получила въ это время перевѣсъ и была причиною перемѣнъ, давшихъ совершенно отличное отъ прежняго направленіе учебному курсу нашихъ гимназій. Такъ какъ, по смыслу устава 1828 года, гимназіи преимущественно назначались для дѣтей дворянъ и чиновниковъ, которымъ, по окончаніи курса, предстоитъ большею частью карьера государственной службы, то найдено, что для нихъ наиболѣе полезно будетъ законовѣдѣніе.

На основаніи Высочайше утвержденнаго 21-го марта 1849 г. мнѣнія Государственнаго Совѣта, состоявшагося по представленію министра народнаго просвѣщенія графа Сергѣя Семеновича Уварова, составлены были правила касательно распредѣленія гимназическаго курса сообразно новому спеціальному назначенію гимназій. Преподаваніе раздѣлено на общее и спеціальное. Въ трехъ низшихъ классахъ гимназіи преподаваніе латинскаго языка вовсе отмѣнено. Спеціальные предметы начинаются съ IV-го класса; къ нимъ отнесены, съ одной стороны, греческій и латинскій языки и, съ другой — русское законовѣдѣніе. Желающіе продолжать ученіе въ университетѣ должны были заниматься латинскимъ языкомъ, къ какому бы факультету ни готовились, а для филологическаго факультета должны были учиться греческому языку; воспитанники же готовящіеся на службу, вмѣсто древнихъ языковъ, обязаны были учиться русскому законовѣдѣнію, и, кромѣ того, для нихъ усилены уроки русскаго языка и математики. На латинскій и греческій языки, по новому распредѣленію, назначено гораздо меньшее число уроковъ, чѣмъ прежде: 16 и 8, вмѣсто прежнихъ 26 и 20-ти. Въ низшихъ трехъ классахъ увеличено было число уроковъ географіи и новыхъ языковъ.

Воспитанники, отлично окончившіе курсъ и обучавшіеся русскому законовѣдѣнію, получали, при поступленіи на государственную службу, если они имѣли на это право по своему происхожденію, чинъ XIV класса; дѣти же личныхъ почетныхъ гражданъ, купцовъ и мѣщанъ, кончившіе курсъ гим-

назіи съ золотою или серебряною медалью, награждались званіемъ личнаго почетнаго гражданина. По новой программѣ число уроковъ въ гимназіи увеличилось, но сокращено было время каждаго урока съ $1^1/_2$ часа на $1^1/_4$; притомъ, всѣ уроки назначены до обѣда съ 9 до $2^1/_2$ часовъ.

Эти преобразованія учебной части вводились еще графомъ Уваровымъ незадолго до оставленія имъ должности министра народнаго просвѣщенія. Преемникомъ графа Уварова былъ князь Платонъ Александровичъ Ширинскій — Шихматовъ, вступившій въ должность министра народнаго просвѣщенія 12-го сентября 1849 года. При немъ состоялась новая реформа гимназій, совершенно измѣнившая характеръ средней школы устава 1828 года. На основаніи Высочайшаго указа 1-го ноября 1851 года и циркулярнаго предложенія министра 12-го мая 1852 года, гимназіи были раздѣлены съ начала $185^2/_3$ учебнаго года на такія, въ которыхъ преподавались или естественная исторія и законовѣдѣніе, или одно законовѣдѣніе, или латинскій языкъ въ большемъ объемѣ и греческій языкъ. Число послѣднихъ было очень невелико: всего только 13 по всей имперіи.

Московская 1-я гимназія принадлежала къ числу тѣхъ гимназій, въ которыхъ преподавалось законовѣдѣніе и было введено преподаваніе естественной исторіи вмѣсто греческаго языка (1852 года). Въ курсъ естествовѣдѣнія вошли: въ I классѣ (два урока въ недѣлю) общія и доступныя свѣдѣнія о тѣлахъ природы, въ видѣ разсказа; во II и III классахъ (по два урока) зоологія; въ IV и V классахъ (2 и 1 урокъ) общая и описательная ботаника; въ VI классѣ (1 урокъ) общая и частная минералогія и въ VII классѣ (1 урокъ) анатомія и физіологія человѣка и повтореніе всего пройденнаго въ предыдущихъ классахъ.

Издано было особое подробное расписаніе предметовъ по классамъ съ предписаніемъ ввести ихъ въ дѣйствіе съ августа 1852 года.

Таблица распредѣленія уроковъ по плану министерскаго предписанія отъ 14-го мая 1852 года.

Учебные предметы.	Классы общіе.			Спеціальные классы.							
				Для готовящихся на службу.				Для готовящихся въ университетъ.			
	I	II	III	IV	V	VI	VII	IV	V	VI	VII
Общіе.											
1. Законъ Божій, ...	2	2	2	2	1	1	2	2	1	1	2
2. Русскій языкъ.	4	4	4	5	3	3	3	3	3	3	3
3. Математика	4	4	4	5	3	3	3	3	3	3	3
4. Физика и математическая географія.	—	—	—	—	2	2	2	—	2	2	2
5. Исторія всеобщая и русская.	—	—	2	2	2	4	3	2	2	4	3
6. Географія.	2	2	2	2	2	—	1	2	2	—	1
7. Естествовѣдѣніе.	2	2	2	2	1	1	1	2	1	1	1
8. Нѣмецкій языкъ.	3	3	3	3	3	3	2	3	3	3	2
9. Французскій языкъ.	3	3	3	3	3	3	3	3	3	3	3
10. Чистописаніе.	3	3	1	—	—	—	—	—	—	—	—
11. Черченіе и рисованіе.	1	1	1	—	—	—	—	—	—	—	—
Спеціальные.											
12. Русское законовѣдѣніе. . . .	—	—	—	—	4	4	4	—	—	—	—
13. Латинскій языкъ.	—	—	—	—	—	—	—	4	4	4	4

Для учениковъ 4 старшихъ классовъ, желающихъ обучаться рисованію и черченію, назначался одинъ общій урокъ въ недѣлю, а для желающихъ изучать греческій языкъ назначались особые уроки.

Сравнительно съ таблицею 1849 года, прибавленъ одинъ урокъ Закона Божія въ VII классѣ, уменьшено число уроковъ нѣмецкаго языка на одинъ въ этомъ классѣ и чистописанія на три урока въ трехъ низшихъ классахъ; общее число уроковъ исторіи и географіи осталось то же, но съ инымъ распредѣленіемъ по классамъ: по исторіи въ III, IV и V классахъ по два урока, въ VI классѣ три урока (прежде было въ IV классѣ 4 урока, въ V, VI и VII классахъ по 3 урока, въ III же классѣ исторія не преподавалась); по географіи въ I, II, III, IV и V классахъ по два урока и въ VII классѣ

одинъ урокъ (прежде географія преподавалась только въ 3-хъ младшихъ классахъ при 3 урокахъ въ I и II классахъ и 5 урокахъ въ III классѣ); на естествовѣдѣніе назначено 11 уроковъ: по два урока въ I, II, III и IV классахъ и по одному уроку въ V, VI и VII классахъ.

Число учениковъ.

Въ продолженіе четвертаго періода въ 1-ой гимназіи число учениковъ было слѣдующее:

въ 1850 г.	въ 1851 г.	въ 1852 г.	въ 1853 г.	въ 1854 г.	въ 1855 г.	въ 1856 г.	въ 1857 г.	въ 1858 г.	въ 1859 г.	въ 1860 г.	въ 1861 г.	въ 1862 г.	въ 1863 г.	въ 1864 г.
421	430	372	424	449	427	498	475	539	530	546	528	561	585	630

Уменьшеніе числа учениковъ въ 1852 году объясняется присоединеніемъ благороднаго пансіона 1-ой гимназіи къ пансіону 4-ой гимназіи. Въ слѣдующіе годы число учениковъ постоянно возрастаетъ и достигаетъ въ 1864 году 630, увеличившись почти вдвое. Соотвѣтственно числу учениковъ увеличивалось и число классовъ параллельнаго отдѣленія.

Число классовъ.

Съ $184^{3}/_{4}$ учебнаго года по 1851 годъ были въ 1-ой гимназіи вторыя отдѣленія при 5 младшихъ классахъ. Когда въ $185^{1}/_{2}$ учебномъ году министромъ народнаго просвѣщенія сдѣлано было распоряженіе о присоединеніи благороднаго пансіона 1-ой гимназіи къ пансіону 4-ой, вторыя отдѣленія IV и V классовъ были закрыты въ началѣ слѣдующаго учебнаго года, но черезъ пять лѣтъ, вслѣдствіе значительнаго увеличенія числа учениковъ, эти отдѣленія были открыты вновь. Въ 1863 году число учениковъ увеличилось настолько, что необходимо было открыть вторыя параллели при II, III и IV классахъ и первое параллельное отдѣленіе при VI классѣ. Въ $186^{3}/_{4}$ учебномъ году была открыта вторая параллель при V классѣ, а въ $186^{4}/_{5}$ году при VI классѣ. Такимъ образомъ къ концу четвертаго періода 1-я гимназія состояла изъ 18 классовъ: 7 нормальныхъ и 11 параллельныхъ (I классъ былъ раздѣленъ на 2 отдѣленія, а II, III, IV, V и VI классы на 3 отдѣленія). Въ 18 классахъ состояло 630 учениковъ, въ

томъ числѣ 188 пансіонеровъ. Это переполненіе 1-ой гимназіи учащимися констатировано въ отчетѣ по управленію Московскимъ учебнымъ округомъ за 1863 годъ, напечатанномъ въ Журналѣ Министерства Народнаго Просвѣщенія за октябрь 1864 года. Изъ опасенія, чтобы многолюдство гимназіи не повело къ упадку школьной дисциплины и учебно-воспитательнаго дѣла, директоръ гимназіи Михаилъ Аѳанасьевичъ Малиновскій, на обязанности котораго лежало и завѣдываніе училищами Московской губерніи, исходатайствовалъ, въ помощь себѣ и инспектору гимназіи, еще двухъ инспектирующихъ учителей. Инспекторомъ гимназіи былъ Иванъ Дмитріевичъ Лебедевъ; онъ завѣдывалъ нормальными классами гимназіи, помѣщавшимися въ 3-мъ этажѣ, гдѣ теперь помѣщаются старшіе классы гимназіи и канцелярія. Первая параллель, занимавшая 2-й этажъ, гдѣ теперь помѣщаются младшіе классы гимназіи и квартира инспектора, была подъ вѣдѣніемъ инспектирующаго учителя географіи Ѳедора Ѳедоровича Миллера. Для второй параллели, состоявшей изъ пяти классовъ и помѣщавшейся во 2-мъ этажѣ дома, гдѣ теперь находится квартира попечителя округа, былъ назначенъ инспектирующимъ учитель географіи Василій Алексѣевичъ Модестовъ. Впрочемъ, послѣдній пробылъ въ этой должности недолго, потому что, съ преобразованіемъ первой параллели въ самостоятельную 5-ю гимназію (состоявшимся 1-го августа 1865 года), должность инспектирующаго учителя въ 1-ой гимназіи оказалась лишнею.

Учебный матеріалъ былъ распредѣленъ по классамъ слѣдующимъ образомъ:

I. По общимъ предметамъ:

Учебные планы и учебники.

По Закону Божію: въ I классѣ повторяли съ краткимъ объясненіемъ вседневныя молитвы и проходили краткую священную исторію Ветхаго Завѣта по руководству протоіерея Богданова; во II классѣ проходилась евангельская исторія съ изложеніемъ ученія чудесъ и притчей Іисуса Христа по Чтеніямъ изъ четырехъ евангелистовъ и «Дѣяніямъ апостольскимъ;» въ III и IV классахъ проходился православный христіанскій катехизисъ по руководству, изданному отъ

Св. Синода; въ V классѣ проходилось ученіе о Богослуженіи православной церкви по руководству протоіерея Богданова; въ VI классѣ проходилась исторія христіанской Церкви вселенской и въ особенности россійской по руководству протоіерея Богданова; въ VII классѣ повторялось все пройденное въ классахъ предшествовавшихъ. Къ урокамъ по-временамъ присоединялось чтеніе св. писанія съ разборомъ и объясненіемъ замѣчательнѣйшихъ мѣстъ.

По русскому языку: въ I классѣ изучался отечественный языкъ сначала чисто практическимъ путемъ. Занимались выразительнымъ чтеніемъ легкихъ прозаическихъ статей и басенъ Крылова. Чтеніе всегда сопровождалось разсказомъ прочитаннаго съ объясненіемъ значенія словъ. Теоретическое изученіе ограничивалось ученіемъ о составѣ предложеній и общимъ очеркомъ частей рѣчи и ихъ формъ. Во II классѣ проходилась болѣе подробно этимологія. Правила грамматики не предлагались, какъ произвольныя, но были введены или логическимъ, или практическимъ путемъ. При грамматическомъ разборѣ требовалось отчетливое знаніе отношенія однихъ словъ къ другимъ въ данномъ предложеніи и этимологическихъ формъ. Для разбора выбирались доступныя возрасту учениковъ поэтическія произведенія, которыя заучивались наизусть; при чтеніи ихъ разбиралась главная мысль и ея развитіе. Параллельно теоріи шло практическое чтеніе, русское и славянское, и письмо. Въ III классѣ правила русскаго языка были изучаемы сравнительно съ другими языками, при чемъ главное вниманіе обращалось на особенности русскаго языка. Матеріаломъ для этого служили народныя пословицы и басни Крылова. Для разбора выбирались лучшіе отрывки изъ хрестоматіи Галахова. Кромѣ того, изучались формы славянскаго языка. Въ IV классѣ повторялся синтаксисъ русскаго языка; сверхъ того, воспитанники знакомились въ этомъ классѣ съ церковно-славянскимъ языкомъ теоретически, проходя его грамматику, и практически, переводя отрывки рѣчи церковно-славянской на русскій языкъ. Практическія занятія состояли преимущественно въ переложе-

ніи на русскій языкъ отрывковъ съ другихъ извѣстныхъ ученикамъ языковъ и въ заучиваніи наизусть избранныхъ стихотвореній. Эти занятія назначались въ IV классѣ особенно для учениковъ, не обучавшихся латинскому языку и имѣвшихъ по русскому языку два лишнихъ урока. Въ V классѣ начиналось историческое изученіе русскаго языка по памятникамъ древне-русской письменности и произведеніямъ устной народной словесности. Пособіями при изученіи служила историческая хрестоматія Галахова и Несторова лѣтопись, изданная пр. Тимковскимъ. Общая риторика проходилась по руководству, изданному Департаментомъ Народнаго Просвѣщенія. Чтеніе произведеній образцовыхъ отечественныхъ писателей сопровождалось постояннымъ разборомъ. Ученики писали сочиненія на заданную тему. Въ VI классѣ проходилась теорія прозаическихъ произведеній по руководству, изданному Департаментомъ Народнаго Просвѣщенія. Изложенъ былъ краткій историческій очеркъ греческаго и римскаго краснорѣчія и довольно подробный очеркъ краснорѣчія отечественнаго, при чемъ отъ воспитанниковъ требовалось знаніе лучшихъ его образцовъ. Теорія лирическихъ произведеній проходилась по тому же руководству. Образцы для объясненія правилъ піитики брались изъ Кантемира, Ломоносова, Карамзина, Жуковскаго, Батюшкова, Пушкина, Лермонтова, Языкова и другихъ поэтовъ, также изъ народныхъ пѣсенъ. Ученики читали образцовыя произведенія русской словесности и упражнялись въ составленіи собственныхъ сочиненій на заданныя темы. Въ VII классѣ повторялось все пройденное въ теченіе гимназическаго курса. Теорія эпоса и драмы проходилась въ сопровожденіи краткаго историческаго очерка этихъ родовъ поэзіи у древнихъ и новыхъ народовъ. Исторія русской литературы проходилась по руководству Департамента Нар. Пр. Изъ древняго періода нашей словесности съ особенною подробностью знакомились воспитанники съ лѣтописью Нестора и съ произведеніями XII-го вѣка. Въ исторіи новой словесности представлены были съ особенною полнотою характеристики лучшихъ ея представителей. Собственныя сочиненія

воспитанниковъ состояли обыкновенно въ критическихъ опытахъ произведеній отечественной словесности.

По математикѣ: въ I классѣ изъ ариѳметики учитель объяснялъ свойства цѣлыхъ чиселъ (отвлеченныхъ и именованныхъ) и четыре дѣйствія надъ ними; при этомъ обращалось вниманіе на умственныя вычисленія. Руководствами служили ариѳметика и собраніе задачъ Буссе. Во II классѣ изъ ариѳметики проходились дроби, простыя и десятичныя, отношенія и пропорціи. Въ III классѣ въ первое полугодіе оканчивалась ариѳметика, а во второе изъ алгебры объяснялись четыре дѣйствія и рѣшеніе уравненій первой степени. Руководствомъ служила алгебра Беллявина, переведенная Погорѣльскимъ. Въ IV классѣ продолжали алгебру, а изъ геометріи проходили планиметрію, послѣднюю по руководству Буссе. При рѣшеніи алгебраическихъ задачъ употребляли собраніе задачъ Мейра-Гирша. Практическія занятія по математикѣ въ этомъ классѣ назначались особенно для учениковъ, не обучавшихся латинскому языку и имѣвшихъ по математикѣ два лишнихъ урока. Въ V классѣ изъ алгебры объяснялась теорія общаго наибольшаго дѣлителя и продолжалась алгебра до ариѳметическихъ и геометрическихъ прогрессій; изъ геометріи проходились отдѣлы: о правильныхъ многоугольникахъ; измѣреніе площадей прямолинейныхъ фигуръ; площадь круга и его частей; отношеніе площадей. При этомъ рѣшались задачи изъ практической геометріи и для опредѣленія численныхъ величинъ площадей и ихъ сторонъ. Въ VI классѣ оканчивали геометрію, знакомились съ теоріею логариѳмовъ и съ приложеніемъ алгебры къ рѣшенію геометрическихъ задачъ, проходили прямолинейную тригонометрію по руководству профессора Перевощикова. Въ VII классѣ повторяли весь гимназическій курсъ съ необходимыми дополненіями.

По физикѣ: въ V классѣ проходили по руководству Ленца отдѣлы: объ общихъ свойствахъ тѣлъ, о силахъ; о машинахъ, основанныхъ на теоріи рычага и наклонной плоскости; о законахъ свободнаго паденія тѣлъ; о законахъ каче-

нія маятника; о центробѣжной силѣ; гидростатика до аэростатики. Въ VI классѣ—аэростатика и приборы, основанные на упругости воздуха; теорія звука; теорія отраженія свѣта; теорія преломленія свѣта; оптическіе приборы. Въ VII классѣ—теоріи магнетизма, электричества и гальванизма.

Математическая географія проходилась въ VII классѣ по руководству популярной астрономіи Перевощикова.

По исторіи: въ III классѣ занимались обзоромъ отечественной исторіи по руководству Устрялова и обзоромъ древнихъ государствъ африканскихъ и азіатскихъ, сопровождая занятія черченіемъ историческихъ картъ. Въ IV классѣ проходили древнюю исторію до гражданскихъ войнъ Римской республики по руководству Смарагдова. Необходимыя подробности читались изъ Геродота, Діодора Сицилійскаго и Тита Ливія. При объясненіи исторіи пособіемъ служили атласъ Менке: «Orbis antiquus». Въ V классѣ проходилась средняя исторія по руководству Смарагдова до войнъ Алой и Бѣлой Розы. Необходимыя дополненія сообщаемы были по руководству Лоренца. При объясненіи исторіи пособіемъ служилъ атласъ Ведеоля. Въ VI классѣ изъ русской исторіи проходили по руководству Устрялова до царствованія Іоанна Грознаго. Пособіемъ служилъ Карамзинъ. Изъ новой исторіи проходили до вѣка Людовика XVI-го по руководству Смарагдова; дополненія дѣлались по руководству Вебера и Лоренца. Въ VII классѣ оканчивали русскую и новую исторію и повторяли весь курсъ.

По географіи: въ I классѣ въ началѣ академическаго года ученикамъ были объяснены понятія о физической, математической и политической географіи по запискамъ преподавателя; черченіе картъ. Общій обзоръ суши и воды занималъ второе полугодіе. Руководствомъ служило «Обозрѣніе земного глобуса» Ободовскаго. Въ курсъ II класса входило подробное описаніе Африки, Азіи, Америки и Австраліи по руководствамъ Ободовскаго и Разумова. Чертили наизусть карты каждаго государства и материка вообще. Пособіемъ служилъ атласъ Сидова и Фельшера. Въ курсъ III класса

входило подробное гидрографическое и орографическое описаніе Европы по руководству Разумова и политическое описаніе по учебной книгѣ всеобщей географіи Ободовскаго; чертили карты. Пособіемъ служили: Atlas zu Alex. v. Humbodt's Kosmos, Schulatlas Stiller's и Сидова. Въ IV классѣ проходили географію Россійской имперіи по руководству Я. Кузнецова, при чемъ обращалось вниманіе на черченіе наизусть всей водяной сѣти. Пособіемъ служила карта, начерченная самимъ преподавателемъ въ классѣ, а при обзорѣ этнографическомъ—карта академика Кеппена. Въ V классѣ знакомились по учебнику и атласу Кузнецова съ топографическимъ описаніемъ Россіи, съ перечисленіемъ всѣхъ уѣздовъ и мѣстечекъ, замѣчательныхъ какъ въ историческомъ, такъ и въ торговомъ отношеніи, съ черченіемъ наизусть губерній. Въ VII классѣ повторяли важнѣйшіе отдѣлы математической географіи; всѣ важнѣйшія государства съ разсмотрѣніемъ политическаго значенія ихъ по отношенію къ сосѣднимъ державамъ. Руководствами служили учебники Разумова, Берггауза и Бальби.

По естественной исторіи: въ I классѣ все вниманіе обращалось на то, чтобы, съ одной стороны, ознакомить учениковъ съ самыми необходимыми для каждаго свѣдѣніями о предметахъ природы, съ другой—подготовить и пріохотить къ болѣе строгому изученію естественныхъ наукъ въ слѣдующихъ классахъ. Преподаватель разсказывалъ имъ о наиболѣе извѣстныхъ и характеристическихъ предметахъ трехъ царствъ, при чемъ всегда имѣлъ въ виду раскрывать самыя интересныя и доступныя для дѣтскаго пониманія стороны предмета. Во II классѣ изучали главнѣйшіе органы животныхъ; классификацію животныхъ и описаніе классовъ млекопитающихъ и птицъ. Въ III классѣ продолжали изучать описательную зоологію. Пособіемъ при изученіи зоологіи служили рисунки, модели и коллекціи кабинета гимназіи. Главнѣйшимъ руководствомъ служилъ учебникъ Симашка. Въ IV классѣ преподавался элементарный курсъ анатоміи и физіологіи растеній и классификація ихъ. Въ V классѣ прохо-

дили описательную ботанику по системѣ Декандоля. Пособіями при изученіи ботаники, кромѣ рисунковъ и живыхъ растеній, служилъ еще весьма полный гербарій гимназическаго кабинета. Во время лѣтнихъ вакацій ученикамъ назначалось дѣлать экскурсіи и собирать растенія тѣхъ мѣстностей, гдѣ они находились. Руководствомъ служило сочиненіе пр. Шиховскаго. Въ VI классѣ излагались кристаллографія, потомъ классификація, описаніе главнѣйшихъ минераловъ и элементарныя геологическія свѣдѣнія. Въ этомъ же классѣ ученики знакомились и съ главнѣйшими началами химіи. Пособіями служили кристаллографическія модели и минералы кабинета гимназіи; дѣлались необходимые химическіе опыты. Употреблялось руководство, назначенное Министерствомъ. Въ VII классѣ излагался краткій очеркъ анатоміи и физіологіи животныхъ, и повторялось пройденное.

По нѣмецкому языку: въ I классѣ въ первые мѣсяцы учебнаго года занимались чтеніемъ и письмомъ; потомъ выучивали слова, изъ которыхъ ученики въ классѣ составляли легкія фразы, такъ что они къ концу учебнаго года уже въ состояніи были на вопросы преподавателя на нѣмецкомъ языкѣ отвѣчать по-нѣмецки; при этомъ преподаватель старался познакомить учащихся съ самыми необходимыми грамматическими формами. Во II классѣ продолжали начатое въ I-мъ классѣ, т. е. практически составляли и заучивали фразы уже болѣе сложныя, проходили изъ грамматики склоненія членовъ, именъ и мѣстоименій, спряженія глаголовъ вспомогательныхъ и правильныхъ, выучивали наизусть басни изъ учебника Геккера. Въ III классѣ оканчивали этимологію; переводили легкія статьи изъ хрестоматіи Лейбрехта и пересказывали ихъ потомъ своими словами; учили наизусть нѣкоторыя басни изъ хрестоматіи. Въ IV классѣ переводили съ нѣмецкаго языка на русскій изъ хрестоматіи Лейбрехта повѣсти и описанія, при чемъ переводъ сопровождался постоянно грамматическимъ разборомъ; при переводахъ дѣлались вопросы на нѣмецкомъ языкѣ, на которые ученики составляли отвѣты по-нѣмецки же; изъ грамматики проходили

неправильные глаголы, предлоги, нарѣчія и союзы. Заучивали наизусть легкіе стихи. Въ V классѣ переводили съ нѣмецкаго языка на русскій исторію Тридцатилѣтней войны Шиллера съ подробнымъ грамматическимъ разборомъ; съ русскаго языка на нѣмецкій переводили устно и письменно статьи изъ руководства къ переводамъ Эльснитца, при чемъ объясняемы были основныя правила синтаксиса; учили наизусть стихотворенія. Въ VI классѣ переводили съ нѣмецкаго языка на русскій исторію Тридцатилѣтней войны Шиллера; съ русскаго языка на нѣмецкій переводили устно и письменно статьи изъ руководства къ переводамъ Эльснитца. При переводахъ повторялась этимологія и объясняемы были правила синтаксиса; учили наизусть избранныя стихотворенія и упражнялись въ легкихъ сочиненіяхъ. Въ VII классѣ переводили съ нѣмецкаго языка на русскій статьи и стихотворенія изъ хрестоматіи Геринга съ подробнымъ грамматическимъ и логическимъ разборомъ; съ русскаго языка на нѣмецкій переводили устно и письменно статьи изъ руководства къ переводамъ Эльснитца.

По французскому языку: въ I классѣ въ первые мѣсяцы учебнаго года занимались чтеніемъ и письмомъ; потомъ учили наизусть французскія слова и вспомогательные глаголы и переводили краткія фразы съ французскаго языка на русскій и наоборотъ; переводили и заучивали наизусть басни, проходили спряженія глаголовъ. Во II классѣ переводили фразы съ русскаго языка на французскій и наоборотъ и заучивали часто встрѣчающіяся слова; переводили съ французскаго языка на русскій анекдоты и басни, заучивая нѣкоторые изъ нихъ наизусть; изъ грамматики проходили правильные глаголы въ отрицательной и вопросительной формахъ и спряженіе нѣкоторыхъ неправильныхъ глаголовъ. Въ III классѣ переводили съ французскаго языка на русскій и съ русскаго на французскій; проходили правила правописанія; заучивали наизусть избранныя стихотворенія. Въ IV классѣ оканчивали грамматику по руководству Шапсаля, при чемъ обращено было особенное вниманіе на неправильные глаголы; перево-

дили съ французскаго языка на русскій избранныя статьи изъ хрестоматіи Куртнера; съ русскаго языка на французскій переводили разсказы, вопросы и отвѣты, писали подъ диктовку. Въ V классѣ проходили синтаксисъ по руководству Шапсаля, при чемъ особенное вниманіе обращалось на построеніе французской рѣчи въ сравненіи съ русской; переводили съ русскаго языка анекдоты, помѣщенные въ концѣ книги Куртнера: «Французскій учитель», съ французскаго языка на русскій — статьи изъ первой части его же хрестоматіи: «Descriptions géographiques;» выучивали наизусть необходимыя слова и выраженія. Въ VI классѣ продолжали синтаксисъ и писали подъ диктовку; переводили книгу Куртнера: «Выборъ изъ выборовъ», при чемъ особенное вниманіе обращалось на галлицизмы и построеніе предложеній. Съ французскаго языка на русскій переводили вторую часть хрестоматіи Куртнера или книжку, изданную Fleury. Писали небольшія сочиненія и учили наизусть избранныя мѣста изъ прозаическихъ и стихотворныхъ сочиненій. Въ VII классѣ оканчивали синтаксисъ и повторяли всю грамматику; переводили съ русскаго языка на французскій изъ хрестоматіи Галахова; съ французскаго на русскій переводили статьи изъ пространной хрестоматіи Куртнера; писали сочиненія и учили наизусть избранныя стихотворенія.

По латинскому языку: въ IV классѣ въ началѣ года ученики были пріучаемы къ правильному чтенію; затѣмъ проходилась этимологія по сокращенной грамматикѣ Цумпта. Параллельно съ этимъ занятіемъ упражнялись въ переводѣ съ латинскаго языка на русскій легкихъ статей изъ книги: «De viris illustribus». Для облегченія труда ихъ въ этомъ занятіи преподаватель всякій разъ диктовалъ значеніе латинскихъ словъ. Въ V классѣ переводили съ латинскаго языка на русскій нѣсколько біографій Корнелія Непота и нѣсколько басенъ Федра. При переводахъ преимущественно обращалось вниманіе на конструкцію и формы языка (этимологію). Сверхъ того, объяснялись ученикамъ главныя правила синтаксиса, а для большаго утвержденія правилъ въ памяти учениковъ перево-

И. А. Шпееръ.
(1853—1856).

дили съ русскаго языка на латинскій краткія предложенія, выбранныя изъ руководства, составленнаго по книгѣ Дронке. Въ VI классѣ переводили одно изъ сочиненій Саллюстія и нѣсколько отрывковъ изъ «Метаморфозъ Овидія». Для упражненія въ переводѣ съ русскаго языка на латинскій пользовались руководствомъ, составленнымъ преподавателемъ Смириновымъ по образцу такой же книги Деринга. Сверхъ того, въ этомъ классѣ проходили подробный синтаксисъ по запискамъ преподавателя Смирнова. Въ VII классѣ переводили съ латинскаго языка на русскій одну изъ рѣчей Цицерона и одну изъ книгъ Энеиды Виргилія. При переводѣ объяснялись ученикамъ предметы древности въ той мѣрѣ, въ какой это требовалось для пониманія переводимыхъ авторовъ, и, кромѣ того, обращалось вниманіе на встрѣчавшіяся особенности латинскаго языка; для переводовъ же съ русскаго языка на латинскій пользовались руководствомъ, составленнымъ (по Дерингу) преподавателемъ Смирновымъ.

По законовѣдѣнію: въ V классѣ, ознакомивши воспитанниковъ съ предварительными понятіями о правѣ вообще и законѣ, о происхожденіи законовъ, о раздѣленіи ихъ и т. д. и съ внѣшнею исторіею русскаго законодательства,—изучали основные законы, учрежденія государственныя и губернскія (сокращая I и II-й томъ Свода Законовъ) и законы о государственныхъ состояніяхъ (въ извлеченіи изъ XI тома). Въ VI классѣ преподавали гражданскіе законы и гражданское судопроизводство (сокращая X томъ Свода Законовъ), толкуя статьи и пріучая учениковъ скоро и легко пріискивать ихъ. Въ VII классѣ объясняли уголовные законы, уголовное судопроизводство, законы государственнаго благочинія и благоустройства по книгѣ Рождественскаго съ дополненіями изъ Уложенія о наказаніяхъ.

Директоръ И. А. Шиперъ.

Въ началѣ обозрѣваемаго періода директоромъ училищъ Московской губерніи, какъ сказано выше, былъ Матвѣй Алексѣевичъ Окуловъ. Послѣ Окулова, скончавшагося 3-го іюля 1853 года, директоромъ училищъ Московской губерніи былъ назначенъ (19-го августа 1853 г.) инспекторъ студентовъ

Московскаго университета дѣйствительный статскій совѣтникъ Иванъ Абрамовичъ Шпееръ, бывшій прежде (съ 1846 по 1848 г.) директоромъ Московской 2-й гимназіи. Его строгій, внушительный видъ и громкая, большею частью лаконическая, рѣчь производили большое впечатлѣніе на учениковъ; въ сущности же онъ былъ человѣкомъ очень добрымъ. Подъ его наблюденіемъ производились работы по капитальной перестройкѣ гимназическихъ зданій; при немъ же, въ 1854 г., была устроена и освящена гимназическая церковь. Учебныя занятія во время этой перестройки происходили въ наемномъ домѣ, на Пречистенкѣ, гдѣ теперь помѣщается Александро-Маріинское женское училище. И. А. Шпееръ служилъ въ Московской 1-й гимназіи недолго: 14-го мая 1856 года онъ былъ назначенъ гродненскимъ губернаторомъ, по представленію виленскаго генералъ-губернатора В. И. Назимова, бывшаго раньше попечителемъ Московскаго учебнаго округа.

Директоръ Г. К. Виноградовъ.

Послѣ И. А. Шпеера директоромъ училищъ Московской губерніи былъ назначенъ 5-го іюля 1856 года Гавріилъ Кипріановичъ Виноградовъ, воспитанникъ Педагогическаго института, служившій прежде въ Костромской гимназіи сперва учителемъ математики, потомъ инспекторомъ и, наконецъ, директоромъ. Онъ обладалъ громадною эрудиціею. Вопросы, предлагавшіеся имъ на экзаменахъ, свидѣтельствовали объ основательныхъ его познаніяхъ по всѣмъ предметамъ. Онъ зналъ прекрасно латинскій и новые языки и говорилъ свободно по-французски и по-нѣмецки. При этомъ онъ былъ человѣкомъ очень добрымъ, отзывчивымъ на все хорошее, за что его любили и уважали учителя и ученики. Учебное начальство ставило ему въ вину его рѣдкое посѣщеніе гимназіи. Но это происходило отъ того, что на директора 1-й гимназіи, какъ сказано выше, возложено было завѣдываніе уѣздными и начальными училищами Московской губерніи; кромѣ училищъ, находившихся въ Москвѣ, подъ его же вѣдѣніемъ состояли домашніе учителя. Мало того, съ 1859 года начинали зарождаться женскія училища, преобразованныя впослѣдствіи въ женскія гимназіи. Такъ какъ Г. К. былъ побор-

Г. К. Виноградовъ.
(1856—1863).

никомъ серьезнаго женскаго образованія, то лица, интересовавшіяся этимъ вопросомъ, поручили ему сформировать первое среднее женское учебное заведеніе, что онъ и исполнилъ весьма охотно. При такихъ разнообразныхъ занятіяхъ Г. К. не могъ ежедневно посѣщать гимназію. Въ 1863 году Г. К. былъ уволенъ отъ службы за выслугою лѣтъ. Позднѣе онъ перешелъ на службу въ вѣдомство Императрицы Маріи и былъ назначенъ начальникомъ женскихъ гимназій. Г. К. Виноградовъ скончался 9-го октября 1885 года. 18-го мая 1863 года, тотчасъ послѣ выхода въ отставку Г. К. Виноградова, директоромъ 1-й гимназіи былъ назначенъ Михаилъ Аѳанасьевичъ Малиновскій, служившій до того времени въ должности инспектора студентовъ Московскаго университета. Михаилъ Аѳанасьевичъ принялъ должность директора 1-й гимназіи съ тѣмъ условіемъ, чтобы его освободили отъ посторонних ъ должностей. Въ концѣ 1864 года училища Московской дирекціи сосредоточились въ вѣдѣніи особаго директора.

Директоръ М. А. Малиновскій.

Инспекторами 1-й гимназіи въ теченіе обозрѣваемаго періода были:

Инспектора.

1) Съ 17-го января 1850 г. Николай Ивановичъ Билевичъ, преподававшій сначала исторію и географію въ Практической академіи коммерческихъ наукъ, а потомъ русскій языкъ въ Московской 3-й гимназіи, и бывшій до 1850 года инспекторомъ Калужской гимназіи. Билевичу была объявлена благодарность министра народнаго просвѣщенія за порядокъ, найденный имъ въ гимназіи при осмотрѣ ея въ томъ же году.

2) Послѣ Билевича, уволеннаго (6-го января 1853 года) отъ службы по болѣзни, инспекторомъ 1-й гимназіи былъ съ 4-го февраля 1853 года Леопардъ Осиповичъ Новицкій, бывшій до этого времени преподавателемъ математики (сперва въ 3-й, а потомъ во 2-й гимназіи). Будучи отъ природы очень добрымъ и привѣтливымъ, притомъ, отличнымъ педагогомъ, онъ одинаково пользовался любовью и учителей, и учениковъ. Служба его въ 1-й гимназіи была непродолжительна: онъ скончался 21-го апрѣля 1856 года.

3) Послѣ смерти Новицкаго (26-го апрѣля 1856 г.) должность инспектора 1-й гимназіи (съ 26-го апрѣля 1856 г.) перешла къ Василію Павловичу Грифцову, служившему до этого времени во 2-й гимназіи въ должности инспектора. Отличаясь мягкимъ характеромъ, рѣдкимъ педагогическимъ тактомъ и умѣньемъ дѣйствовать на окружающихъ словомъ убѣжденія, онъ старался поднять умственный и нравственный уровень учащихся не мѣрами строгости, а неусыпной заботливостью, разумнымъ руководствомъ и попеченіемъ о слабыхъ и бѣдныхъ ученикахъ. Къ сожалѣнію, служба его въ 1-й гимназіи продолжалась меньше года: 3-го марта 1857 г. онъ былъ назначенъ директоромъ Московской 3-й гимназіи.

4) Съ 27-го марта 1857 года должность инспектора 1-й гимназіи занялъ Петръ Михайловичъ Коносовъ, служившій инспекторомъ сперва въ Олонецкой, потомъ въ Смоленской, затѣмъ въ Тверской гимназіи. Онъ служилъ въ 1-й гимназіи только $1^1/_2$ года, но и въ это короткое время заявилъ себя энергичнымъ и опытнымъ администраторомъ. 19-го ноября 1858 года онъ былъ назначенъ директоромъ Московской 4-й гимназіи.

5) 3-го декабря 1858 года инспекторомъ 1-й гимназіи былъ назначенъ Александръ Николаевичъ Соколовъ, раньше преподаватель естественной исторіи и физики въ Московской 3-й гимназіи и въ Николаевскомъ институтѣ Императорскаго Воспитательнаго дома. Въ 1-й гимназіи Александръ Николаевичъ служилъ для всѣхъ образцомъ добросовѣстнаго и безкорыстнаго труда: онъ заботился объ улучшеніи дисциплины, принималъ мѣры какъ противъ чрезмѣрной строгости, такъ и противъ излишней снисходительности учителей; старался искоренить обыкновеніе сокращать уроки, длившіеся тогда $1^1/_4$ часа, и другіе недостатки. 1-го іюля 1864 года А. Н. Соколовъ былъ назначенъ директоромъ лицея и училищъ Ярославской губерніи, а 18-го января 1866 года перемѣщенъ на должность директора училищъ Московской губерніи.

6) 12-го августа 1864 года инспекторомъ 1-й гимназіи былъ назначенъ Иванъ Дмитріевичъ Лебедевъ.

Такъ какъ въ концѣ 1863 года въ гимназіи учениковъ было болѣе 600 и они помѣщались въ двухъ зданіяхъ, то съ разрѣшенія министра народнаго просвѣщенія, инспектированіе было поручено съ начала 1864 года, кромѣ инспектора, еще двумъ инспектирующимъ учителямъ. Инспекторъ завѣдывалъ нормальными классами гимназіи, помѣщавшимися въ 3-мъ этажѣ главнаго гимназическаго зданія, гдѣ теперь помѣщаются старшіе классы гимназіи и канцелярія. Первая параллель, занимавшая 2-й этажъ означеннаго зданія, была подъ вѣдѣніемъ инспектирующаго учителя Ѳедора Ѳедоровича Миллера, пользовавшагося репутаціею дѣльнаго педагога и выдающагося преподавателя географіи. Инспектированіе во второй параллели, состоявшей изъ пяти классовъ и помѣщавшейся во 2-мъ этажѣ дома, гдѣ теперь находятся квартира и канцелярія попечителя округа, было поручено учителю географіи Василію Алексѣевичу Модестову, товарищу Г. К. Виноградова по Педагогическому институту, обладавшему, подобно ему, громаднымъ запасомъ свѣдѣній изъ всѣхъ наукъ гимназическаго курса и бывшему прежде директоромъ Могилевской гимназіи. В. А. Модестовъ исполнялъ обязанности инспектирующаго учителя недолго. Съ 1-го августа 1865 года первая параллель 1-й гимназіи была преобразована въ самостоятельную, пятую, гимназію, и тогда должность инспектирующаго учителя оказалась лишнею. Ѳ. Ѳ. Миллеръ былъ назначенъ инспекторомъ Московской 5-й гимназіи.

Составъ преподавателей.

Законоучителей въ первое время этого періода было два, но послѣ, съ увеличеніемъ числа параллелей, явилась необходимость въ назначеніи третьяго, сверхштатнаго, законоучителя. Равнымъ образомъ и по другимъ предметамъ увеличивалось число преподавателей, въ числѣ которыхъ было немало замѣчательныхъ педагоговъ, обладавшихъ умѣньемъ излагать учебные предметы съ особенною ясностью и полнотою и возбуждать въ ученикахъ интересъ къ основательному изученію ихъ. Къ числу такихъ преподавателей принадлежали прежде всего законоучители протоіереи: Иппполитъ Михайловичъ Богословскій-Платоновъ (съ 1862 г. по 1870 г.) и

Іоаннъ Іоанновичъ Приклонскій (съ 1856 г. по 1884 г.). Они умѣли, по отзывамъ бывшихъ ихъ учениковъ, запечатлѣвать въ душѣ учащихся христіанскія понятія и чувства такъ глубоко, что они у нихъ оставались навсегда. Тертій Ивановичъ Филипповъ (съ 1850 г. по 1856 г.) и Николай Саввичъ Тихонравовъ (съ 1856 г. по 1857 г.) объясняли ученикамъ образцовыя произведенія русской словесности такъ увлекательно, что ученики съ напряженнымъ вниманіемъ слѣдили за каждымъ ихъ словомъ. Т. И. Филипповъ читалъ мастерски на урокахъ, кромѣ произведеній другихъ писателей, еще въ рукописи, появившіяся потомъ въ печати, комедіи А. Н. Островскаго, бывшаго ученика 1-й гимназіи. Михаилъ Ивановичъ Студениковъ (съ 1858 г. по 1874 г.) и Алексѣй Гордѣевичъ Кашкадамовъ (съ 1862 г. по 1864 г.) достигали своими ясными объясненіями, цѣлесообразнымъ веденіемъ дѣла и разумною требовательностью того, что ученики не только писали совершенно правильно, но легко, правильнымъ литературнымъ языкомъ излагали свои мысли. Учитель математики Октавіанъ Ивановичъ Невенгловскій (съ 1849 г. по 1870 г.) объяснялъ уроки необыкновенно ясно и основательно. Яковъ Игнатьевичъ Вейнбергъ (съ 1853 г. по 1863 г.) поражалъ своихъ учениковъ на урокахъ математики виртуозностью и быстротою (но не въ ущербъ ясности), съ которыми рѣшалъ всякаго рода задачи, а на урокахъ физики—интересными опытами и блестящими лекціями, которыми онъ замѣнялъ устарѣвшій учебникъ Ленца. Владиміръ Ивановичъ Собчаковъ (съ 1851 г. по 1865 г.) преподавалъ исторію увлекательно, дополняя постоянно принятое руководство собственными весьма интересными разсказами, которые онъ излагалъ чрезвычайно просто и вмѣстѣ съ тѣмъ образно. Всѣ историческія лица, встрѣчавшіяся въ его разсказахъ, являлись для юныхъ слушателей живыми людьми, достойными удивленія, презрѣнія, любви, ненависти и т. п. Иванъ Александровичъ фонъ-Зенгбушъ (съ 1852 г. по 1858 г.), Оскаръ Германовичъ Гебель (съ 1853 г. по 1856 г.),

Ѳедоръ Ѳедоровичъ Миллеръ (съ 1856 г. по 1865 г.) и Василій Алексѣевичъ Модестовъ (съ 1863 г. по 1865 г.) сдѣлали своими наглядными объясненіями географію однимъ изъ интереснѣйшихъ для учениковъ предметомъ гимназическаго курса. Василій Васильевичъ Григорьевъ (съ 1853 г. по 1870 г.) и Аполлонъ Александровичъ Григорьевъ (съ 1851 г. по 1857 г.), знакомили весьма наглядно учениковъ—первый съ тремя царствами природы (при помощи естественно-историческихъ коллекцій), второй—съ законами и учрежденіями Россійскаго государства (при помощи Свода Законовъ). Василій Ивановичъ Сергѣевичъ (съ 1858 г. по 1861 г.) и Николай Львовичъ Дювернуа (съ 1862 г. по 1864 г.) преподавали законовѣдѣніе съ свойственнымъ имъ талантомъ изложенія. Яковъ Васильевичъ Смирновъ (съ 1836 г. по 1864 г.), обращалъ на себя вниманіе основательнымъ знаніемъ латинскаго языка, на коемъ могъ свободно объясняться, и замѣчательными педагогическими способностями. Ученики не замѣчали у него никакихъ трудностей латыни, какъ-то незамѣтно овладѣвали грамматикою и все съ большимъ и большимъ удовольствіемъ, по мѣрѣ возраставшаго пониманія языка, дѣлали переводы. Его преподаваніе подтверждало истину, что нѣтъ трудныхъ предметовъ, а есть только неудачные учителя. Учитель нѣмецкаго языка Карлъ Мартыновичъ Томсонъ (съ 1838 г. по 1866 г.) достигалъ прекрасныхъ результатовъ примѣненіемъ натуральнаго метода, а учитель нѣмецкаго языка Оттонъ Оттоновичъ Шталь (съ 1861 г. по 1874 г.), подготовлялъ учениковъ настолько, что они могли читать безъ лексикона классическихъ и новѣйшихъ нѣмецкихъ авторовъ. Онъ сумѣлъ по свидѣтельству бывшаго ученика 1-ой гимназіи П. Ѳ. Симсона, заинтересовать учениковъ старшихъ классовъ своимъ предметомъ до такой степени, что лучшіе изъ нихъ съ охотою согласились переводить дома, помимо классныхъ занятій, по печатному листу романа Ауэрбаха: «Das Schneeglöckchen». Такія занятія внушили ученику VII класса П. Гильтебрандту мысль перевести съ нѣмецкаго на русскій грамматику поль-

скаго языка, составленную Смитомъ. Переведенная грамматика была издана Гильтебрандтомъ въ 1863 году, вскорѣ послѣ окончанія имъ (1862 г.) гимназическаго курса, и студенты — филологи пользовались ею при изученіи польскаго языка подъ руководствомъ профессора Бодянскаго.

Особою любовью и уваженіемъ пользовались изъ вышеупомянутыхъ преподавателей Яковъ Игнатьевичъ Вейнбергъ и Яковъ Васильевичъ Смирновъ. Яковъ Игнатьевичъ Вейнбергъ пріобрѣлъ всеобщія симпатіи, благодаря выдающемуся уму и дару слова, всегдашней готовности оказать содѣйствіе и помощь всѣмъ нуждавшимся въ нихъ, необыкновенной энергіи и блестящему преподаванію, которое онъ не довольствуясь въ высшей степени интереснымъ изложеніемъ, любилъ еще оживлять веселыми остротами, такъ что на урокахъ Якова Игнатьевича не могло быть и рѣчи о какомъ-либо невниманіи или разсѣянности учениковъ. Яковъ Васильевичъ Смирновъ невольно вселялъ къ себѣ уваженіе и любовь: это былъ, по отзыву бывшихъ его учениковъ, человѣкъ глубоко религіозный и самыхъ строгихъ нравственныхъ правилъ, человѣкъ, практиковавшій благотворительность въ самыхъ широкихъ размѣрахъ и посвятившій всю свою жизнь служенію Богу и ближнему; въ обращеніи съ учениками онъ былъ всегда привѣтливъ и деликатенъ (между прочимъ, вызывалъ учениковъ всегда съ прибавленіемъ слова «domine»). Авторъ статьи: «Черты жизни умершаго учителя Я. В. Смирнова», напечатанной въ № 23 «Современной Лѣтописи» (еженедѣльномъ прибавленіи къ Московскимъ Вѣдомостямъ, издававшемся съ 1863 г. по 1871 годъ), сообщаетъ о Яковѣ Васильевичѣ Смирновѣ, между прочимъ, слѣдующее: Въ продолженіе 28-лѣтней службы Яковъ Васильевичъ Смирновъ былъ однимъ изъ примѣрныхъ исполнителей своей обязанности: онъ никогда не пропустилъ ни одного класса и не опоздалъ ни одной минуты на свою должность; не былъ ни разу ни въ отпуску, ни въ отлучкѣ; всѣ свои нужды приносилъ въ жертву своей обязанности, которую считалъ для себя священною. Ученикамъ своимъ по гимназіи онъ старался вся-

чески помогать, снабжалъ ихъ книгами, давалъ имъ приватные уроки безплатно. Когда было прекращено преподаваніе греческаго языка въ 1-ой гимназіи, онъ даромъ училъ желавшихъ гимназистовъ ему. Когда приходилось экзаменовать вступающихъ въ университетъ, то онъ исполнялъ эту обязанность съ строгою добросовѣстностію, но зато слабыхъ самъ подготовлялъ, а бѣдныхъ на время подготовки иногда помѣщалъ у себя безплатно. Яковъ Васильевичъ Смирновъ отличался необыкновенною набожностью, строгостью жизни и благотворительностью. Кромѣ ежедневной раздачи подаяній нищимъ, многія бѣдныя семейства пользовались отъ него постояннымъ мѣсячнымъ пособіемъ, иногда довольно значительнымъ, такъ что онъ, получая хорошее жалованье и еще вдвое болѣе отъ постороннихъ уроковъ и продажи учебниковъ, нерѣдко самъ нуждался въ деньгахъ, но никогда не уменьшалъ своихъ благотвореній. Особенно же онъ помогалъ своимъ бѣднымъ роднымъ. Вообще во всѣхъ своихъ дѣйствіяхъ, словахъ и поступкахъ до того былъ честенъ, правдивъ и вѣренъ, что никогда ни въ какомъ случаѣ не могъ ни измѣнить своему слову, ни нарушить справедливости, которую онъ считалъ главною основой всей нравственной жизни.

Нѣкоторые изъ вышеупомятыхъ преподавателей пріобрѣли впослѣдствіи широкую извѣстность или какъ государственные дѣятели, или своими учеными или литературными трудами. Нельзя не упомянуть о слѣдующихъ: Тертій Ивановичъ Филипповъ, большой знатокъ русскихъ пѣсенъ и напѣвовъ, авторъ многочисленныхъ статей по церковно-историческимъ вопросамъ, закончилъ свою въ высшей степени благотворную дѣятельность государственнымъ контролеромъ. Николай Савичъ Тихонравовъ занялъ впослѣдствіи въ Московскомъ университетѣ каѳедру исторіи русской литературы, былъ нѣкоторое время ректоромъ Московскаго университета, а съ 1890 года ординарнымъ академикомъ. Яковъ Игнатьевичъ Вейнбергъ, впослѣдствіи окружной инспекторъ Московскаго учебнаго округа, пріобрѣлъ себѣ своими многочисленными учеными трудами почетное имя въ литературѣ и былъ удостоенъ званія

почетнаго члена Императорскаго Московскаго университета и многихъ ученыхъ обществъ. Аполлонъ Александровичъ Григорьевъ сталъ впослѣдствіи однимъ изъ выдающихся русскихъ критиковъ. Владиміръ Васильевичъ Григорьевъ составилъ нѣсколько учебныхъ книгъ по естествовѣдѣнію, употреблявшихся долгое время во многихъ учебныхъ заведеніяхъ. Яковъ Васильевичъ Смирновъ составилъ нѣсколько руководствъ по латинскому языку, которыя были долгое время въ употребленіи. Василій Ивановичъ Сергѣевичъ былъ назначенъ въ 1871 году профессоромъ Московскаго университета, а въ 1872 году занялъ каѳедру исторіи русскаго права въ С.-Петербургскомъ университетѣ, въ которомъ онъ и въ настоящее время занимаетъ одно изъ самыхъ видныхъ мѣстъ среди профессоровъ. Многочисленные печатные труды его написаны образцовымъ по простотѣ, ясности и образности литературнымъ языкомъ. Николай Львовичъ Дювернуа былъ впослѣдствіи профессоромъ въ Демидовскомъ юридическомъ лицеѣ, потомъ въ Новороссійскомъ университетѣ; въ настоящее время онъ занимаетъ каѳедру гражданскаго права въ С.-Петербургскомъ университетѣ и принадлежитъ къ числу выдающихся профессоровъ.

Печатные труды вышеозначенныхъ лицъ перечислены въ особомъ приложеніи.

Успѣшность учениковъ. Экзамены.

Свѣдѣнія объ успѣшности учениковъ 1-ой гимназіи въ четвертомъ періодѣ заключаются въ нижеслѣдующей таблицѣ:

Годы.	ПЕРЕВЕДЕНО.						Кончили курсъ съ аттестатами.	Всего переведенныхъ и окончившихъ курсъ.	Процентное отношеніе переведенныхъ къ общему числу учениковъ.
	Изъ I во II кл.	Изъ II въ III.	Изъ III въ IV.	Изъ IV въ V.	Изъ V въ VI.	Изъ VI въ VII.			
1850	49	53	42	45	39	39	29	296	70%
1851	70	87	58	42	38	33	38	366	85%
1852	35	61	55	41	26	27	36	281	75%
1853	43	48	51	42	36	34	33	287	66%
1854	51	51	61	50	38	27	32	310	69%
1855	39	59	61	36	27	25	26	273%	64%

Годы.	ПЕРЕВЕДЕНО. Изъ I во II кл.	Изъ II въ III.	Изъ III въ IV.	Изъ IV въ V.	Изъ V въ VI.	Изъ VI въ VII.	Кончили курсъ съ аттестатами.	Всего переведенныхъ и окончившихъ курсъ.	Процентное отношеніе переведенныхъ къ общему числу учениковъ.
1856	58	59	71	52	34	26	23	323	67%
1857	50	60	55	56	32	24	25	302	63%
1858	64	86	70	63	53	31	24	391	72%
1859	46	71	64	49	42	31	30	333	63%
1860	61	73	79	62	54	44	27	400	73%
1861	58	74	77	61	45	45	36	396	75%
1862	51	80	82	55	61	34	29	392	70%
1863	51	75	81	79	37	39	29	391	67%
1864	44	56	57	58	47	21	20	303	48%

Изъ этой таблицы видно, что относительно успѣшности учениковъ особенно благопріятнымъ былъ 1851 годъ, когда число переведенныхъ и кончившихъ курсъ достигло 85%. Самые неблагопріятные результаты въ этомъ отношеніи получились въ 1864 году, когда въ слѣдующіе классы перешло менѣе половины общаго числа учениковъ. Среднимъ числомъ въ теченіе четвертаго періода ежегодно переходило въ слѣдующіе классы и оканчивало курсъ по 69% общаго числа учениковъ.

Въ четвертомъ періодѣ кончившихъ курсъ въ 1-ой гимназіи было:

	въ 1850 г.	въ 1851 г.	въ 1852 г.	въ 1853 г.	въ 1854 г.	въ 1855 г.	въ 1856 г.	въ 1857 г.	въ 1858 г.	въ 1859 г.	въ 1860 г.	въ 1861 г.	въ 1862 г.	въ 1863 г.	въ 1864 г.
Всего	29	38	36	33	32	26	23	25	24	30	27	36	29	29	20
Въ томъ числѣ: съ правомъ поступить въ университетъ безъ экзамена	22	24	23	29	26	15	20	22	21	20	24	28	26	28	17
съ правомъ на чинъ XIV класса	13 [1]	11 [2]	16 [3]	4 [4]	3 [4]	1 [4]	1 [4]	— [4]	1 [4]	1 [4]	— [4]	2 [4]	2 [4]	— [4]	— [4]

1) Всѣ за греческій языкъ.

2) 5 за греческій языкъ и 6 за законовѣдѣніе.

3) 7 за греческій языкъ и 9 за законовѣдѣніе.

4) за законовѣдѣніе.

Въ теченіе 15-ти лѣтъ 4-го періода кончило гимназическій курсъ 437 человѣкъ, т. е. среднимъ числомъ ежегодно выходило изъ заведенія по 29 человѣкъ. Но не всѣ ученики, получавшіе аттестаты объ успѣшномъ окончаніи курса, вмѣстѣ съ тѣмъ пріобрѣтали право поступленія въ университетъ безъ экзамена. Этого права было удостоено за означенное время 345 учениковъ; 92 ученика не могли поступить въ университетъ безъ экзамена, какъ не обучавшіеся латинскому языку. Право на чинъ XIV класса при вступленіи въ гражданскую службу пріобрѣли въ теченіе 4-го періода 55 учениковъ, изъ нихъ 30 учениковъ за отличные успѣхи въ русскомъ законовѣдѣніи и 25 учениковъ, окончившихъ курсъ въ 1850, 1851 и 1852 гг. съ основательными познаніями по греческому языку.

Медалей въ 4-мъ періодѣ было выдано 45, въ томъ числѣ 22 золотыя и 23 серебряныя. Подробныхъ правилъ для выдачи медалей оканчивающимъ гимназическій курсъ не существовало до 1860 года; по уставу 1828 года они могли быть выдаваемы «отличнѣйшимъ» ученикамъ. Циркуляромъ министра народнаго просвѣщенія отъ 24-го апрѣля 1860 года предписано было удостоивать золотой медали учениковъ, получившихъ въ двухъ третяхъ учебныхъ предметовъ отмѣтку «весьма удовлетворительно», при отмѣткѣ «удовлетворительно» въ остальной трети предметовъ; серебряной—учениковъ, получившихъ, по крайней мѣрѣ, въ половинѣ предметовъ отмѣтку «весьма удовлетворительно» и въ другой половинѣ «удовлетворительно». Имена учениковъ, удостоенныхъ при окончаніи курса медалей, оставлялись на золотой доскѣ въ актовомъ залѣ гимназіи, сначала имена всѣхъ медальеровъ, а съ 1861 г. только имена учениковъ, удостоенныхъ золотой медали.

Переводныя и выпускныя испытанія производились за это время обыкновенно до каникулъ (съ первыхъ чиселъ мая до середины іюня). Въ 1852 году, съ разрѣшенія попечителя округа, были произведены въ маѣ только экзамены въ трехъ младшихъ классахъ и въ VII классѣ, въ старшихъ же классахъ, кромѣ VII, происходили экзамены до каникулъ только

по новымъ языкамъ, по остальнымъ же предметамъ экзамены были произведены въ августѣ. Въ подкрѣпленіе ходатайства объ измѣненіи обычнаго порядка производства испытаній директоръ Окуловъ привелъ слѣдующіе мотивы: 1) необходимость ранняго окончанія занятій въ виду производства ремонтныхъ работъ въ зданіяхъ гимназіи; 2) желательность продолженія ученія въ старшихъ классахъ въ теченіе мая въ интересахъ основательнаго повторенія учебнаго матеріала и 3) многочисленность учениковъ, подвергающихся испытаніямъ.

Въ 1854 и 1855 годахъ во время Крымской кампаніи для учениковъ VII класса, пожелавшихъ поступить немедленно въ военную службу, выпускные экзамены были произведены ранѣе (въ 1854 г. въ мартѣ, а въ 1855 г. въ апрѣлѣ), по особому предписанію министра народнаго просвѣщенія въ силу Высочайшаго повелѣнія Государя Императора. По предписанію министра, въ аттестатахъ, выданныхъ этимъ ученикамъ, были выставлены баллы, полученные ими на испытаніи въ знаніи ротнаго и баталіоннаго строевого устава пѣхотной службы, преподававшагося съ начала 1855 года до 1856 года въ университетѣ и въ 2-хъ высшихъ классахъ гимназіи, и обозначены преимущества, которыя предоставлялись воспитанникамъ гимназій, пожелавшимъ немедленно поступить въ военную службу (они могли быть произведены въ офицеры по выслугѣ половины срока, назначеннаго для этого при обычныхъ условіяхъ, притомъ, независимо отъ того, будутъ ли или нѣтъ вакансіи въ тѣхъ полкахъ, въ которые эти лица будутъ приняты).

Испытанія по Закону Божію въ VII классѣ удостоивалъ иногда своимъ присутствіемъ митрополитъ Филаретъ (напримѣръ, въ 1850 году), предлагавшій самъ вопросы экзаменовавшимся; но чаще его замѣнялъ преосвященный викарій Московскій. При производствѣ же испытаній по прочимъ предметамъ часто находились лица, принадлежавшія къ Управленію Округа, иногда ректоръ Московскаго университета и директора другихъ гимназій; большею частью въ производствѣ окончательнаго испытанія принимали участіе особо назначенные для этой цѣли профессора университета (Ѳедоръ Ивановичъ Буслаевъ,

Яковъ Николаевичъ Калиновскій, Петръ Петровичъ Эйнбродтъ и другіе).

22-го марта 1860 года изданы были Главнымъ Правленіемъ Училищъ подробныя правила для испытанія лицъ, поступающихъ въ университетъ. На основаніи этихъ правилъ, отъ испытанія въ университетѣ освобождались кончающіе курсъ ученія въ гимназіяхъ съ отличіемъ, т.-е. получившіе аттестаты съ отмѣтками: хорошо (4) въ общемъ среднемъ выводѣ и отдѣльно въ русскомъ языкѣ, не менѣе достаточной (3) въ каждой отдѣльной части прочихъ предметовъ и не менѣе посредственной (2) въ одномъ только изъ новыхъ языковъ, если, сверхъ того, въ аттестатѣ будетъ положительно засвидѣтельствовано, что предъявитель онаго признается педагогическимъ совѣтомъ гимназіи вполнѣ способнымъ къ университетскому ученью. Полному испытанію подвергались обучавшіеся въ гимназіяхъ, но не получившіе аттестатовъ объ окончаніи въ нихъ курса; сокращенному—окончившіе курсъ съ аттестатомъ, не удовлетворяющимъ вышеупомянутымъ требованіямъ. Сокращенное испытаніе ограничивалось слѣдующимъ: 1) отъ поступающихъ на историко-филологическій факультетъ требовалось отчетливое знаніе русскаго, латинскаго, французскаго и нѣмецкаго языковъ, исторіи и географіи; 2) поступающіе на математическій факультетъ должны были доказать основательное знаніе математики, физики, естественной исторіи, русскаго и одного изъ новыхъ языковъ; 3) избирающіе юридическія науки должны выдержать испытаніе въ исторіи, географіи, русскомъ, латинскомъ и одномъ изъ новыхъ языковъ; 4) поступающіе на медицинскій факультетъ экзаменовались по физикѣ, естественной исторіи, латинскому и одному изъ новыхъ языковъ. Испытанія производились въ зданіи университета въ особой комиссіи, состоявшей, подъ предсѣдательствомъ декана историко-филологическаго или физико-математическаго факультета, изъ профессоровъ, по одному для каждаго предмета, директора гимназіи и гимназическихъ учителей, по два для каждаго предмета; послѣдніе въ качествѣ испытателей. Испытанія производились: въ августѣ—сокращенное, въ маѣ—полное; но

начатое въ маѣ по уважительнымъ причинамъ могло быть окончено въ августѣ, если экзаменовавшійся получилъ удовлетворительныя отмѣтки въ предметахъ, по которымъ экзаменовался. Письменное испытаніе производилось только по русскому и новымъ иностраннымъ языкамъ. Устныя испытанія производились по билетамъ гимназическихъ программъ. Для опредѣленія степени познаній испытуемыхъ употреблялись выраженія: «весьма удовлетворительно», «удовлетворительно» и «неудовлетворительно». Право на поступленіе въ университетъ давала только отмѣтка «удовлетворительно»; получившему «неудовлетворительную» отмѣтку по одному предмету могло быть дозволено подвергнуться вторичному испытанію изъ него въ августѣ; оказавшіе неудовлетворительные успѣхи по двумъ или болѣе предметамъ лишались права продолжать испытаніе. Право поступить въ университетъ безъ экзамена, на основаніи этихъ правилъ, попрежнему предоставлялось лучшимъ ученикамъ. Тѣмъ не менѣе тогдашній попечитель округа генералъ-маіоръ Исаковъ призналъ необходимымъ въ 1860 году подвергнуть всѣхъ безъ различія учениковъ гимназій полному экзамену въ университетѣ, совмѣстно съ посторонними лицами, изъявившими желаніе поступить въ университетъ (по примѣру 1859 года). Но скоро убѣдились въ томъ, что, при большомъ скопленіи экзаменующихся въ одной испытательной комиссіи, экзаменаторамъ очень трудно, если не невозможно, опредѣлить степень знанія совершенно неизвѣстныхъ имъ молодыхъ людей. Уже начиная съ 1861 года выпускные экзамены производились въ самой гимназіи, однако же въ присутствіи всѣхъ членовъ педагогическаго совѣта. Въ производствѣ этихъ экзаменовъ принимали иногда участіе назначенные для этой цѣли профессора университета (ординарный профессоръ Григорій Евфимовичъ Щуровскій въ 1861 и 1864 годахъ и экстраординарный профессоръ Иванъ Дмитріевичъ Бѣляевъ въ 1864 г.). Въ 1864 году попечительскимъ совѣтомъ Московскаго учебнаго округа выработаны были новыя правила производства испытаній учениковъ VII класса. Отличительныя черты этихъ правилъ заключались въ слѣдующемъ: 1) для полученія выс-

шаго балла по латинскому и новымъ языкамъ ученикъ долженъ былъ сдѣлать на экзаменѣ письменный переводъ съ русскаго языка; 2) для опредѣленія знаній вновь введена пятибалльная система; въ случаѣ неудовлетворительности русскаго сочиненія экзаменующійся могъ, по окончаніи всѣхъ испытаній, написать вновь сочиненіе для полученія удовлетворительнаго балла по русскому языку; 3) переэкзаменовка вообще допускалась по одному только предмету; 4) дозволено, въ случаѣ дѣйствительной болѣзни экзаменующагося, назначать для него испытаніе въ августѣ мѣсяцѣ по нѣкоторымъ или по всѣмъ предметамъ.

Въ 1862, 1863 и 1864 годахъ подвергались въ совѣтѣ выпускнымъ испытаніямъ вмѣстѣ съ учениками VII класса и постороннія лица, изъявившія желаніе поступить въ число студентовъ университета. Ученики гимназій экзаменовались по гимназическимъ программамъ, постороннія же лица по особой программѣ. Постороннимъ лицамъ, выдержавшимъ успѣшно экзаменъ, выдавалось отъ гимназіи свидѣтельство на право поступленія въ университетъ съ удостовѣреніемъ, что они признаются способными къ университетскому ученію и могутъ быть приняты въ университетъ безъ испытанія. Такія свидѣтельства получили: въ 1862 году 12 экстерновъ (изъ 40 экзаменовавшихся), въ 1863 году 13 (изъ 41) и въ 1864 году 7 (изъ 38), а за 3 года только 32 постороннихъ лица, что составляло 26, $9^0/_0$ общаго числа экзаменовавшихся экстерновъ. По отзыву испытательной комиссіи, производившей выпускной экзаменъ въ 1864 году, «лучшіе отвѣты были даны учениками по предметамъ собственно наукъ, менѣе удовлетворительны были отвѣты изъ языковъ вообще, и въ особенности изъ нѣмецкаго.» Значительная разница между гимназистами и экстернами заключалась въ томъ, что первые, узнавши семилѣтнимъ опытомъ трудность ученія и обширность гимназическаго курса, отвѣчали на предлагаемые имъ вопросы съ обдуманностью и выказали достаточную степень зрѣлости и умственнаго развитія, тогда какъ большинство вторыхъ, не стѣсняясь даже новою, непривычною для нихъ, экзаменною обстановкою,

старались замѣнить сравнительную съ гимназистами недостаточность научныхъ свѣдѣній и развитія какою-то развязностью, и только немногіе изъ нихъ давали мало удовлетворительные отвѣты вслѣдствіе замѣтной робости характера.

Въ четвертомъ періодѣ переходные экзамены производились крайне снисходительно. Годовой баллъ, суммируясь съ экзаминаціонною отмѣткою, давалъ тотъ средній выводъ, который имѣлъ рѣшающее значеніе по вопросу о переводѣ ученика въ слѣдующій классъ. Нерѣдко ученикъ имѣлъ въ годовомъ выводѣ 1 съ дробью и заглаживалъ весь рядъ мѣсячныхъ единицъ отмѣткой 4, полученною на экзаменѣ. Въ спискахъ переведенныхъ въ слѣдующіе классы то и дѣло встрѣчаются ученики, получившіе въ среднемъ выводѣ 2 по двумъ, тремъ и даже четыремъ предметамъ и переведенные въ слѣдующіе классы безъ переэкзаменовки: удовлетворительный отвѣтъ на экзаменѣ искупалъ все. Надо, впрочемъ, отмѣтить, что двойки, не препятствовавшія переходу безъ переэкзаменовки въ слѣдующіе классы, могли быть по слѣдующимъ предметамъ: по новымъ языкамъ, по географіи, исторіи и естествовѣдѣнію. Если же 2 въ среднемъ выводѣ получалось по Закону Божію, русскому и латинскому языкамъ и математикѣ (даже по всѣмъ 4-мъ сразу), то ученику назначалась переэкзаменовка въ августѣ. Послѣдствія такой снисходительности не замедлили проявиться: слабо подготовленные ученики встрѣчали почти неодолимыя затрудненія при усвоеніи курса высшихъ классовъ. На уровень успѣшности занятій учениковъ вліяли и другіе недостатки, указанные въ отчетѣ по управленію Московскимъ учебнымъ округомъ за 1863 годъ, именно: значительное число манкировокъ учениковъ и случаевъ опаздыванія ихъ на уроки, рѣдкое спрашиваніе уроковъ у учениковъ, отсутствіе педагогическихъ совѣщаній и бесѣдъ и отсутствіе ученической библіотеки. (См. Журналъ Министерства Народнаго Просвѣщенія 1864 г., сентябрь). Тѣмъ не менѣе учебная часть гимназіи шла удовлетворительно, благодаря хорошему составу преподавателей. Усиленіе строгости при оцѣнкѣ познаній на экзаменѣ замѣчается только въ 1864 году. Между

прочимъ, это отразилось на числѣ учениковъ, оканчивающихъ курсъ: въ 1863 году число воспитанниковъ окончившихъ курсъ (29) составило 81% общаго числа учениковъ VII класса, въ 1864 году число окончившихъ курсъ (20) достигло только 52%, тогда какъ въ пятидесятыхъ годахъ или всѣ ученики VII класса оканчивали курсъ, или неокончившихъ курса было не болѣе двухъ-трехъ. Насколько строго производились испытанія въ 1864 году, видно изъ слѣдующей таблицы:

Классы.	Число выдержавшихъ экзаменъ.	Число невыдержавшихъ экзамена въ 1864.	Классы.	Число выдержавшихъ экзаменъ.	Число невыдержавшихъ экзамена въ 1864 г.
I (2 отдѣленія)	44	22	V (3 отдѣленія)	47	53
II (3 отдѣленія)	56	56	VI (2 отдѣленія)	21	30
III (3 отдѣленія)	57	54	VII	20	19
IV (2 отдѣленія)	58	45	Всего . .	303	279

Въ началѣ учебнаго года происходилъ попрежнему въ актовомъ залѣ гимназіи торжественный актъ, на которомъ учителя произносили рѣчи. Въ 1850 году по поводу этихъ рѣчей дано было попечителемъ округа предписаніе, «чтобы эти рѣчи не вдавались въ отвлеченности, но прямо и положительно объясняли необходимость и пользу образованія русскаго юношества на тройственной его основѣ: на православіи, самодержавіи и народности».

Поведеніе учениковъ.

Поведеніе учениковъ во время нахожденія ихъ въ стѣнахъ гимназіи составляло всегдашній предметъ вниманія и заботъ инспектора и надзирателей. Неисправность въ успѣхахъ и поведеніи не оставлялась безъ вниманія; противъ нея принимались всегда надлежащія мѣры со стороны инспектора гимназіи. Вмѣстѣ съ тѣмъ инспекторъ и надзиратели наблюдали внимательно за внѣклассным поведеніемъ учениковъ, насколько это возможно было по численности учащихся и разстоянію квартиръ отъ гимназіи. Въ числѣ надзирателей обращалъ на себя особенное вниманіе Адольфъ Ивановичъ

Яннау своею живостью, расторопностью, энергіею, всегда ровнымъ и спокойнымъ характеромъ и умѣньемъ обращаться съ учениками. Любимый и уважаемый учениками, онъ въ то же время пользовался расположеніемъ начальства гимназіи, очень цѣнившаго его службу.

Засѣданій педагогическаго совѣта 1-ой гимназіи было: Дѣятельность педагогическаго совѣта.

въ 1850 г.	въ 1851 г.	въ 1852 г.	въ 1853 г.	въ 1854 г.	въ 1855 г.	въ 1856 г.	въ 1857 г.	въ 1858 г.	въ 1859 г.	въ 1860 г.	въ 1861 г.	въ 1862 г.	въ 1863 г.	въ 1864 г.
26	25	32	26	23	18	22	24	23	24	20	12	14	18	32

Какъ видно изъ этой таблицы, засѣданія педагогическаго совѣта въ четвертомъ періодѣ происходили не очень часто; особенно мало засѣданій было въ 1861 году: ихъ было только 12. Дѣятельность педагогическаго совѣта гимназіи въ четвертомъ періодѣ до $186^{3}/_{4}$ учебнаго года отличалась тѣмъ же характеромъ, какъ и въ третьемъ періодѣ. Какъ видно изъ протоколовъ, въ первыя числа каждаго мѣсяца производилась въ засѣданіи совѣта, въ присутствіи директора, инспектора и старшихъ учителей, ревизія прихода и расхода суммъ гимназіи; тутъ же заслушивались, по мѣрѣ надобности, рапорты по матеріальной части и разсматривались счета и смѣты, представленные экономомъ. Значительную часть засѣданій совѣтъ посвящалъ производству экзаменовъ на различныя званія. Въ продолженіе четвертаго періода совѣтомъ были произведены нижеслѣдующія испытанія:

1) Испытанія для пріобрѣтенія права первоначальнаго обученія въ частныхъ домахъ. Такимъ испытаніямъ подвергалось за означенный періодъ 139 лицъ, кои, выдержавъ экзаменъ, получили отъ гимназіи надлежащія свидѣтельства.

2) Испытанія на званіе учителя уѣзднаго училища. На это званіе экзаменовалось 67 лицъ, изъ коихъ 3 не выдержали экзамена.

3) Испытанія на званіе аптекарскаго ученика. Такой экзаменъ держало 47 лицъ (всѣ успѣшно).

4) Испытанія на званіе учителя городского и сельскаго приходскаго училища. Такимъ испытаніямъ подвергалось 18 лицъ, изъ коихъ одинъ экзамена не выдержалъ.

5) Испытанія изъ общеобразовательныхъ предметовъ лицамъ, ищущимъ званія учителя чистописанія, рисованія и черченія. На это званіе экзаменовалось 19 лицъ, изъ коихъ одинъ не выдержалъ экзамена.

6) Испытанія на званіе комнатнаго надзирателя (3 лицамъ, выдержавшимъ экзаменъ).

7) Испытанія для пріобрѣтенія права на первый классный чинъ (одному лицу въ 1864 году).

8) Испытанія въ знаніи отдѣльныхъ предметовъ въ объемѣ гимназическаго курса (5 лицамъ).

Въ протоколахъ за 50-е годы не упоминается нигдѣ объ обсужденіи педагогическихъ вопросовъ, и остается неизвѣстнымъ, были ли таковые предметомъ обсужденія въ то время, когда тѣлесное наказаніе, за совершенные проступки и недѣльную неуспѣшность, примѣнялось аккуратно по субботамъ. Лишь протоколъ совѣта отъ 10-го ноября 1855 года представляетъ собою исключеніе. На этомъ совѣтѣ обсуждались мѣры противъ лѣни учениковъ. По предложенію директора Ивана Абрамовича Шпеера, рѣшено было наказывать учениковъ арестомъ въ праздники даже за одну единицу, полученную ими въ теченіе недѣли по какому бы то ни было предмету; но при этомъ вмѣнялось учителямъ въ обязанность не ставить неудовлетворительной отмѣтки за незнаніе урока ученикамъ, если они непосредственно передъ этимъ отсутствовали. Въ томъ же засѣданіи введено было въ видахъ поощренія соревнованія среди учащихся записываніе черезъ каждые 2 мѣсяца на золотую доску класса учениковъ, кои за этотъ періодъ не получили ни одной 3 и только по двумъ предметамъ аттестованы балломъ 4, а по всѣмъ остальнымъ балломъ 5. Далѣе, для болѣе полнаго освѣдомленія инспектора о классномъ поведеніи учащихся, въ интересахъ вѣрнаго сужденія о нравственности ихъ, признано было необходимымъ, чтобы каждый преподаватель, кромѣ средняго вывода по своему

предмету, выставлялъ особо для каждаго ученика баллъ за его классное поведеніе.

Изъ крайне ограниченнаго числа засѣданій, обсуждавшихъ мѣры къ улучшенію учебно-воспитательнаго дѣла въ гимназіи, выдѣляется засѣданіе совѣта 10-го октября 1860 года. На немъ было заслушано и принято предложеніе инспектора Соколова о мѣрахъ къ поднятію успѣховъ учащихся по всѣмъ предметамъ общими усиліями всего педагогическаго персонала. Вотъ рядъ положеній, примѣненіемъ которыхъ была сдѣлана первая попытка повернуть учебно-воспитательное дѣло на новый путь. 1) Необходимо сообразовать задаваемые уроки съ силами учащихся. 2) Число спрошенныхъ учениковъ на урокѣ должно быть не менѣе четверти состава класса. 3) Баллъ, оцѣнивающій познанія ученика, долженъ выставляться съ полною справедливостью сейчасъ же послѣ отвѣта безъ утайки отъ ученика, коему онъ принадлежитъ по праву собственности. 4) Учителя должны обращать преимущественное вниманіе на слабѣйшихъ учениковъ, а затѣмъ уже на остальныхъ, болѣе способныхъ. 5) Замѣченный въ чемъ-либо во время урока ученикъ не долженъ быть высылаемъ изъ класса, а только записанъ, безъ всякихъ личныхъ объясненій; для поддержанія же должной классной дисциплины всякій учитель имѣетъ дѣйствительное средство въ занимательности своего преподаванія и нравственномъ вліяніи на учащихся. 6) Требованія отъ старшихъ должны быть болѣе строги по ихъ большему умственному развитію сравнительно съ младшими. 7) Должно быть осуждено частое употребленіе низкихъ балловъ: 0, 1, 2. 8) Вообще вся цѣль преподаванія, насколько она достижима при наличной многочисленности учащихся, должна состоять преимущественно въ развитіи дѣтскихъ способностей и въ пріученіи воспитанниковъ къ самодѣятельности, а механическое накопленіе знаній должно быть дѣломъ второстепеннымъ. Въ классахъ младшихъ недостаточно объяснить урокъ, но необходимо указывать учащимся, какъ надо готовить уроки, и по возможности добиваться, чтобы задаваемый урокъ былъ разучиваемъ уже въ классѣ.

Нѣкоторые протоколы засѣданій педагогическаго совѣта за періодъ до 1863 года сообщаютъ о нѣкоторыхъ выдающихся проступкахъ учениковъ. Со вступленіемъ въ должность (2-го іюля 1863 года) директора Михаила Аѳанасьевича Малиновскаго сразу усилилась дѣятельность педагогическаго совѣта и послѣ бывшаго въ 1861 году минимума числа засѣданій (12) достигла въ 1864 году максимальнаго числа за это время (32 засѣданія). Предметы засѣданій становятся разнообразнѣе, благодаря новому направленію въ дѣлѣ школьнаго образованія, въ связи съ назрѣвшею реформою средней школы. Всѣ преподаватели изложили въ совѣтѣ свои взгляды на преподаваніе своего предмета, а затѣмъ составили программы для представленія ихъ попечителю округа.

Для подъема уровня умственнаго развитія учащихся введены были въ двухъ высшихъ классахъ ежемѣсячныя бесѣды, подъ руководствомъ учителя словесности, затѣмъ еженедѣльное составленіе въ классѣ краткихъ сочиненій на заданную тему и упражненія въ письменныхъ переводахъ съ нѣмецкаго и французскаго языковъ на русскій.

Въ интересахъ физическаго развитія учениковъ проектировано было введеніе гимнастики.

Особое вниманіе обращено было на организацію церковнаго хора, руководителемъ коего былъ назначенъ извѣстный духовный композиторъ и регентъ Чудовского хора Ѳ. А. Багрецовъ.

Въ виду сказавшейся крайней слабости познаній и почти неграмотности многихъ изъ принятыхъ въ гимназію учениковъ педагогическій совѣтъ, по предложенію директора, урегулировалъ требованія отъ вновь принимаемыхъ въ I классъ, напечатавъ перечень тѣхъ свѣдѣній, кои они должны обнаружить на пріемныхъ испытаніяхъ. Для болѣе строгой и справедливой оцѣнки познаній учениковъ на переводныхъ испытаніяхъ, педагогическимъ совѣтомъ, вслѣдствіе большого числа экзаменующихся, принята была въ 1864 году нижеслѣдующая мѣра, предложенная директоромъ Малиновскимъ и получившая санкцію попечителя округа (въ видѣ опыта на

одинъ годъ). Въ апрѣлѣ, по окончаніи курса, устраивались репетиціи для лучшихъ учениковъ, кои затѣмъ, по удостовѣреніи ихъ успѣшности, освобождались отъ майскаго испытанія. Вмѣсто этого имъ назначались на вакаціонное время нѣкоторыя работы (чтеніе, упражненія въ переводахъ, изложеніе прочитаннаго), съ обязательствомъ дать послѣ вакаціи отчетъ въ исполненіи назначенныхъ работъ. Кромѣ того, не подвергались экзамену и были оставлены на второй годъ тѣ ученики, кои при очень низкихъ годовыхъ баллахъ не подавали никакой надежды на переходъ въ слѣдующій классъ. Наконецъ, ученикамъ, слабымъ по двумъ предметамъ, но не безнадежнымъ въ смыслѣ возможности пріобрѣсти за лѣто должныя познанія,—предоставлялось держать испытаніе по этимъ предметамъ осенью. Этими мѣрами достигалось нѣкоторое сокращеніе числа учениковъ, подлежащихъ экзамену, и являлась возможность строже произвести переводные экзамены. Такимъ образомъ 46 учениковъ были переведены въ слѣдующіе классы безъ экзамена, 67 ученикамъ были назначены дополнительныя испытанія въ августѣ, а 32 ученика не подвергались вовсе испытаніямъ и были оставлены, какъ безнадежные, въ тѣхъ же классахъ на второй годъ.

Въ видахъ поднятія самодѣятельности педагогическаго персонала, согласно предписанію попечителя округа, состоялся рядъ педагогическихъ бесѣдъ, на которыхъ, при обмѣнѣ мнѣній и взглядовъ на дѣло преподаванія, формулировались для проведенія въ жизнь школы нѣкоторыя мѣропріятія методическаго и дидактическаго характера. Такъ, при обсужденіи программъ преподаванія естественной исторіи признано наиболѣе раціональнымъ начинать преподаваніе естествовѣдѣнія съ I класса, наглядно знакомя учащихся съ предметами и явленіями физическаго міра способомъ сократическимъ, а систематическое изученіе начинать только съ IV класса.

Предваряя готовящуюся реформу съ возстановленіемъ классическаго образованія и желая при введеніи обязательности древнихъ языковъ облегчить ученикамъ изученіе послѣднихъ, совѣтъ принялъ предложеніе директора Малиновскаго

о введеніи уже съ начала $186^4/_5$ учебнаго года преподаванія латинскаго языка въ III классѣ при двухъ недѣльныхъ урокахъ, взятыхъ по одному отъ французскаго языка и отъ рисованія. Вмѣстѣ съ тѣмъ, признано безцѣльнымъ отдавать 4 урока въ IV классѣ на практическія занятія учениковъ по русскому языку и по математикѣ для тѣхъ, кто желаетъ поступить не въ университетъ, а на гражданскую или военную службу. Эти лица наравнѣ съ тѣми, которыя готовились въ университетъ, съ $186^4/_5$ учебнаго года стали изучать въ IV классѣ латинскій языкъ (при 4 урокахъ). При обсужденіи вопроса объ условіяхъ перевода учениковъ въ слѣдующіе классы постановлено разрѣшать переэкзаменовки лишь по одному изъ учебныхъ предметовъ и не допускать переводовъ учениковъ въ слѣдующіе классы при наличности неудовлетворительнаго средняго балла хотя бы по одному предмету.

Относительно награжденія учениковъ за отличные успѣхи и поведеніе установлено правило, что ученикамъ, получившимъ баллъ 5 по всѣмъ предметамъ, присуждается награда 1-ой степени, состоящая изъ похвальнаго листа и книги; ученики, получившіе не менѣе $4^1/_2$ въ среднемъ выводѣ изъ всѣхъ предметовъ и не получившіе ни въ одномъ предметѣ менѣе 4, получаютъ награду 2-ой степени (одинъ похвальный листъ); наконецъ, тѣ изъ учениковъ, которые не получили ни по одному предмету балла 3, а въ общемъ выводѣ имѣютъ 4, могутъ быть удостоены похвальнаго отзыва педагогическаго совѣта.

Въ виду того, что педагогическій совѣтъ долженъ былъ производить испытанія постороннимъ лицамъ, изъявившимъ желаніе поступить въ университетъ, совѣтомъ было постановлено: 1) отъ лицъ, не поступающихъ на физико-математическій факультетъ, не требовать знанія тригонометріи; 2) при испытаніи по латинскому языку требовать перевода 2 авторовъ; 3) не требовать знанія естественной исторіи отъ экзаменующихся семинаристовъ, такъ какъ естественныя науки не проходились въ семинаріяхъ, а между тѣмъ было нежелательно наиболѣе способнымъ изъ нихъ преграждать путь

къ высшему свѣтскому образованію; 4) слѣдуетъ имѣть въ виду, что гимназія не можетъ взять на себя передъ университетомъ отвѣтственность за то, что она даетъ ему въ лицѣ экстерновъ достойныхъ слушателей, какъ она это можетъ сдѣлать по отношенію къ своимъ ученикамъ.

Педагогическіе курсы.

До 1859 г. включительно спеціальная задача подготовки учителей для гимназій была возложена преимущественно на Главный Педагогическій Институтъ. Съ закрытіемъ же его въ этомъ году Министерство Народнаго Просвѣщенія поставило педагогическое образованіе будущихъ учителей подъ руководство профессоровъ университета и преподавателей гимназій въ университетскихъ городахъ. На основаніи положенія о такъ называемыхъ педагогическихъ курсахъ (20-го марта 1860 г.), было учреждено 67 казенныхъ стипендій, по 350 р. каждая, для кандидатовъ и дѣйствительныхъ студентовъ историко-филологическаго и математическаго факультетовъ, желающихъ посвятить себя учебному поприщу. Срокъ для подготовки въ педагогическихъ курсахъ полагался двухлѣтній. Предметы курсовъ раздѣлялись на 6 отдѣловъ: 1) русская словесность со славянскимъ языкомъ и русской исторіей, 2) латинскій или греческій языки съ древностями, 3) всеобщая и русская исторія съ политической географіей, 4) математика и физика, 5) естественная исторія съ физической и математической географіей, 6) новѣйшіе языки. Теоретическія занятія лицъ, находившихся на педагогическихъ курсахъ, заключались въ изученіи предметовъ избраннаго отдѣла, подъ руководствомъ профессоровъ, и въ слушаніи лекцій педагогики и дидактики въ университетѣ; практическія—въ правильномъ усвоеніи надлежащихъ пріемовъ преподаванія. Съ этой цѣлью кандидаты-педагоги причислялись къ одной изъ гимназій университетскаго города, и изъ числа лучшихъ ея преподавателей назначались имъ руководители, на урокахъ которыхъ они должны были присутствовать; кромѣ того, кандидаты-педагоги, по указанію гимназическаго совѣта, обязаны были посѣщать другія учебныя заведенія для ознакомленія съ методами и практическими пріемами опытнѣйшихъ преподавателей. По истеченіи

нѣкотораго времени, они приступали, въ видѣ опыта, къ преподаванію уроковъ, подъ наблюденіемъ своихъ руководителей, послѣ чего имъ поручалось уже самостоятельное веденіе учебнаго дѣла въ какомъ-нибудь классѣ. На основаніи этого положенія, совѣтъ при попечителѣ Московскаго учебнаго округа избралъ въ 1860 году въ руководители кандидатовъ-педагоговъ слѣдующихъ учителей 1-ой гимназіи: по математикѣ—Я. И. Вейнберга и О. И. Невенгловскаго, по физикѣ—Я. И. Вейнберга, а послѣ, съ 1864 г., А. В. Черняковскаго; по естественной исторіи—В. В. Григорьева; по латинскому языку и римскимъ древностямъ—Я. В. Смирнова. В. В. Григорьевъ и О. И. Невенгловскій оставались руководителями кандидатовъ до закрытія педагогическихъ курсовъ (въ 1867 г.), Я. И. Вейнбергъ—до назначенія его инспекторомъ Московской 3-ей гимназіи (въ 1863 г.), Я. В. Смирновъ—до конца своей жизни (въ 1864 г.). Руководителемъ кандидатовъ по исторіи съ ноября 1864 года былъ учитель В. И. Собчаковъ, но онъ занимался съ ними недолго: въ слѣдующемъ году смерть унесла въ могилу этого талантливаго преподавателя. Послѣ его смерти кандидаты, пользовавшіеся его указаніями, были прикомандированы къ Московской 3-ей гимназіи.

Вмѣстѣ съ тѣмъ къ 1-ой гимназіи были прикомандированы для практическихъ занятій кандидаты: Ѳедоръ Слудскій и Владиміръ Гроздовъ—по математикѣ, Дмитрій Ильинскій и Дмитрій Соколовъ—по естественной исторіи и Николай Никольскій—по латинскому языку и римскимъ древностямъ. Въ 1861 году попечительскій совѣтъ предложилъ директорамъ гимназій, при коихъ состояли пансіоны, занимать прикомандированныхъ кандидатовъ-педагоговъ исполненіемъ воспитательскихъ обязанностей одинъ день въ недѣлю. Въ 1861 году умерли стипендіаты Ильинскій и Соколовъ. Въ этомъ же году въ число кандидатовъ-педагоговъ при 1-ой гимназіи поступили вновь: Булгакъ—по предмету математики, Аполлонъ Матвѣевъ и Чугаевъ—по естественной исторіи и Василій Добромысловъ—по латинскому языку и римскимъ древностямъ. «Своекоштными» кандидатами-педагогами были причислены къ 1-ой

гимназіи: Александръ Сперанскій и Сергѣй Зерновъ—по математикѣ и физикѣ, Сергѣй Корельщиковъ—по естественной исторіи и Венедиктъ Сперанскій—по латинскому языку и римскимъ древностямъ. Въ 1862 году были причислены къ 1-ой гимназіи казенно-коштными кандидатами-педагогами: Петръ Спиридовъ—по естественной исторіи и учитель гимназіи Юрій Пако—по французскому языку. Своекоштными кандидатами были зачислены: Александръ Заботкинъ, Георгій Фишеръ и Яковъ Элимпзовъ—по математикѣ и физикѣ и Николай Петровъ—по естественной исторіи и физической и математической географіи. Въ 1863 г. былъ зачисленъ надзиратель 1-ой гимназіи Ѳедоръ Энгель своекоштнымъ кандидатомъ по предмету нѣмецкаго языка. Но такъ какъ въ 1-ой гимназіи не было руководителя для нѣмецкаго языка, то онъ исполнялъ всѣ практическія занятія въ 4-ой гимназіи. Въ 1864 году были прикомандированы къ 1-ой гимназіи казенно-коштными кандидатами-педагогами: Петръ Грузовъ—по математикѣ и физикѣ, Иванъ Квятковскій—по математикѣ, Семенъ Васильковскій, Владиміръ Марконетъ и Василій Покровскій—по исторіи. Своекоштными кандидатами были зачислены Георгій Перетятковичъ и Михаилъ Саблинъ—по исторіи и Михаилъ Махоновъ—по естественной исторіи и физикѣ.

Нѣкоторые изъ прикомандированныхъ къ 1-ой гимназіи кандидатовъ стали въ ней потомъ преподавателями. Таковы: Василій Добромысловъ по латинскому языку, Георгій Перетятковичъ и Владиміръ Марконетъ по исторіи, Михаилъ Саблинъ по географіи и Михаилъ Махоновъ по естественной исторіи и физикѣ.

Педагогическіе курсы не приносили той пользы, которой можно было отъ нихъ ожидать. Во многихъ кандидатахъ не было замѣтно охоты къ исполненію возложенныхъ на нихъ обязанностей; не обязанные никакимъ отчетомъ, они уклонялись отъ посѣщеній классовъ учителей-руководителей, вслѣдствіе чего въ 1864 году нѣкоторые изъ кандидатовъ-педагоговъ были уволены съ курсовъ.

Пансіонъ. Въ пансіонѣ 1-ой гимназіи состояло воспитанниковъ къ 1-му января:

1850 г.	1851 г.	1852 г.	1853 г.	1854 г.	1855 г.	1856 г.	1857 г.	1858 г.	1859 г.	1860 г.	1861 г.	1862 г.	1863 г.	1864 г.
211 *)	214	168	171	211	224	221	232	208	230	225	202	207	200	192

За обозрѣваемый періодъ пансіонъ 1-ой гимназіи сначала состоялъ изъ двухъ отдѣленій: изъ пансіона для благородныхъ и пансіона для разночинцевъ. 25-го іюля 1851 года, по распоряженію министра народнаго просвѣщенія, благородный пансіонъ былъ отдѣленъ отъ 1-ой гимназіи для соединенія его съ такимъ же пансіономъ при 4-ой гимназіи, и съ этихъ поръ прежній пансіонъ для разночинцевъ сталъ называться пансіономъ Московской 1-ой гимназіи. Въ этомъ же году закрыты были вторыя отдѣленія 4-го и 5-го классовъ, и пансіонеры этихъ классовъ слились съ приходящими; въ трехъ младшихъ классахъ въ 50-хъ годахъ поддерживалось строгое отдѣленіе пансіонеровъ отъ своекоштныхъ, и такъ называемыя первыя отдѣленія трехъ младшихъ классовъ формировались исключительно изъ пансіонеровъ. Съ отдѣленіемъ благороднаго пансіона число пансіонеровъ начало возрастать и превышало цифру 200 съ 1854 года по 1862 годъ, но затѣмъ съ усилившеюся строгостью пріемныхъ и переводныхъ испытаній стало опять уменьшаться. Такъ, въ 1863 году было въ пансіонѣ 200, въ 1864 году—192, а въ 1865 году—158 пансіонеровъ. Пансіонеры въ 1864 году распредѣлялись слѣдующимъ образомъ:

Имени Государя Императора	2	сиротскаго капитала для учительскихъ дѣтей. . .	3
Государств. казначейства .	7	своекоштныхъ	158
Государственнаго банка . .	1	содержавшихся на счетъ экономіи отъ содержанія прочихъ воспитанниковъ	4
Воспитательнаго дома . . .	16	Всего	192.
Опекунскаго совѣта	1		

*) Въ томъ числѣ 55 благородныхъ и 156 разночинцевъ.

Число пансіонеровъ было слишкомъ велико благодаря дешевизнѣ содержанія, и потому приходилось отказывать просьбамъ родителей, желавшихъ помѣстить дѣтей въ пансіонъ. Многолюдство пансіона исключало всякую возможность индивидуальнаго изученія дѣтей и воздѣйствія на нихъ, тѣмъ болѣе, что штатъ надзирателей оставался почти безъ измѣненія за все время (въ 50 годахъ было 2 старшихъ надзирателя при 8 младшихъ, въ началѣ 60-хъ годовъ къ нимъ присоединились еще 2 младшихъ надзирателя). Управленіе многолюдною гимназіею, дирекція училищъ, постоянная офиціальная переписка, неизбѣжная необходимость личныхъ объясненій съ множествомъ родителей, непомѣрность хозяйственныхъ и счетныхъ занятій, ближайшее наблюденіе за ученіемъ и поведеніемъ такой массы учащихся,— все это отнимало у директора и инспектора большую часть ихъ времени, не оставляя его достаточно для работъ по пансіону, требовавшихъ большой затраты силъ. Скудное вознагражденіе старшихъ и младшихъ надзирателей пансіона въ связи съ трудностью ихъ службы не могли привлечь къ дѣлу воспитанія лицъ, достойныхъ высокаго званія воспитателей. Немаловажнымъ также недостаткомъ пансіонскаго режима было отсутствіе надежнаго контингента прислуги, такъ какъ крайне скудное вознагражденіе устраняло или дѣлало случайнымъ привлеченіе на таковую службу желательныхъ по своимъ качествамъ лицъ. Несмотря, впрочемъ, на всѣ эти неблагопріятныя обстоятельства въ пансіонѣ 1-ой гимназіи не было ни одного проступка между воспитанниками, который бы выходилъ изъ ряда дѣтскихъ шалостей. Что касается успѣшности пансіонеровъ, то она, будучи въ общемъ удовлетворительною, оставляла желать значительнаго подъема.

Для болѣе успѣшнаго развитія воспитанниковъ признано было необходимымъ немедленно пополнить малочисленную пансіонскую библіотеку лучшими сочиненіями, для чего было израсходовано въ 1864 году 300 рублей. Для укрѣпленія дѣтскаго организма введено было ежедневное гулянье тотчасъ послѣ обѣда, которое отмѣнялось въ большіе холода; кромѣ того, устроено было все необходимое для гимнастическихъ

упражненій. Наконецъ, благодаря энергичнымъ стараніямъ директора Малиновскаго, были сдѣланы необходимыя исправленія запущенныхъ частей зданія, чтобы сдѣлать помѣщенія пансіона удовлетворяющими хотя бы элементарнымъ требованіямъ общей и школьной гигіены.

Плата за ученіе.

Плата за содержаніе пансіонеровъ взималась въ началѣ этого періода въ прежнемъ размѣрѣ: благородные вносили за содержаніе въ пансіонѣ по 200 руб. сереб., а разночинцы по 128 руб. 57 коп. въ годъ; сверхъ этого, благородные и разночинцы вносили при поступленіи въ пансіонъ единовременно, на первоначальное обзаведеніе, по 14 руб. 30 коп. Послѣ перевода благородныхъ пансіонеровъ изъ 1-ой въ 4-ую гимназію, съ начала 1851—1852 учебнаго года, плата за содержаніе воспитанниковъ пансіона при 1-ой гимназіи взималась въ размѣрѣ 150 руб. въ годъ; взносъ на первоначальное обзаведеніе остался прежній. Въ 1854 году (съ іюля) плата за содержаніе пансіонеровъ была увеличена до 175 руб., въ 1858 году до 200 руб., а въ 1864 году до 225 руб.. Взносъ на первоначальное обзаведеніе въ 1864 году былъ также увеличенъ до 25 руб..

Плата за ученіе взималась попрежнему въ размѣрѣ 30 руб. въ годъ. Для освобожденія отъ платы за ученіе не существовало опредѣленной нормы. Съ 1852 года до 1859 года дѣти лицъ податного сословія не имѣли права на льготу освобожденія отъ платы за ученіе; только въ 1859 г. распоряженіемъ Министерства Народнаго Просвѣщенія они были сравнены съ дѣтьми лицъ свободныхъ состояній. Съ 1857 года изъ суммы сбора за ученіе стали ежегодно отчислять 10% на усиленіе пенсіоннаго капитала для приходскихъ учителей.

Библіотеки и кабинеты.

Состояніе фундаментальной библіотеки въ теченіе четвертаго періода видно изъ нижеслѣдующей таблицы:

Годы.	1855	1856	1857	1858	1859	1860	1862	1863	1864
Число названій . . .	1,060	1,112	1,288	1,307	1,320	1,332	1,408	1,474	1,571
Число томовъ. . . .	3,872	3,962	4,418	4,492	4,460	4,477	4,561	5,003	5,428

За первые годы разсматриваемаго періода невозможно въ точности опредѣлить число книгъ фундаментальной библіотеки вслѣдствіе того, что въ годовыхъ отчетахъ за эти годы показано общее число книгъ, находившихся въ библіотекахъ всѣхъ училищъ Московской губерніи. Съ 1856 года по 1864 годъ включительно пріобрѣтено для этой библіотеки 511 названій въ 1556 томахъ.

Что касается ученической библіотеки, то первыя книги для нея (80 названій) были пріобрѣтены только въ 1864 году на собранную по добровольной подпискѣ учениковъ сумму въ количествѣ 159 рублей, къ которой было прибавлено 100 рублей изъ спеціальныхъ средствъ гимназіи.

Въ физическомъ кабинетѣ находилось въ 1852 году 117 приборовъ, а въ 1864 году—161 приборъ. Въ теченіе 12 лѣтъ физическій кабинетъ обогатился 44 приборами.

Въ естественно-историческомъ кабинетѣ находилось къ концу четвертаго періода: 1) по зоологіи и анатоміи—201 предметъ, 2) по минералогіи—1636 минераловъ и 3) по ботаникѣ—30,000 сухихъ растеній.

Помѣщеніе гимназіи.

Зданія, въ которыхъ помѣщалась 1-ая гимназія, поддерживались съ 1819 года только легкими ремонтными исправленіями. Въ 34 года они до того обветшали, что потребовалась ихъ перестройка. Въ 1852 году, по ходатайству попечителя Московскаго учебнаго округа, было ассигновано 30,000 р. изъ суммъ Министерства Народнаго Просвѣщенія для капитальнаго исправленія главнаго корпуса гимназіи. Но начальство округа, подробно вникнувъ въ потребности заведенія, предположило не только исправить, но и совершенно перестроить всѣ части зданія и возможно лучше приспособить ихъ для учебнаго заведенія. Съ этою цѣлью предположено было подвести подъ одну крышу спальни, классы, библіотеку, кабинеты, столовую, гардеробъ и больницу съ аптекою; наконецъ, предполагалось во всѣхъ частяхъ зданія прежнюю пришедшую въ негодность мебель и множество хозяйственныхъ вещей замѣнить новыми, а также пополнить кабинеты, пріобрѣсти вновь цѣлыя коллекціи и необходимые инструменты. Всѣ эти

предположенія были утверждены министромъ народнаго просвѣщенія, и, кромѣ того, исходатайствовано Высочайшее соизволеніе на сооруженіе въ гимназіи храма. Осуществленіе этихъ предположеній, при всей бережливости, потребовало до 79,000 рублей, то есть, сверхъ ассигнованной суммы необходимо было прибавить еще 49,000 рублей, изъ которыхъ 37,000 рублей были взяты изъ гимназическихъ средствъ, а остальные 12,000 рублей, израсходованные преимущественно на сооруженіе храма и постройку чугунной лѣстницы, были пожертвованы частными лицами.

Построеніе и освященіе храма при 1-ой гимназіи.

Когда было исходатайствовано Высочайшее соизволеніе на сооруженіе въ гимназіи храма Божія*), полезное начинаніе гимназіи было встрѣчено съ необыкновеннымъ сочувствіемъ добрыми согражданами, являвшимися въ гимназію, безъ вызова и убѣжденій съ ея стороны, съ своими щедрыми пожертвованіями. Особенно щедрыми оказались: купецъ Хлудовъ, коллежскій асессоръ Шелапутинъ, коллежскій регистраторъ Мироновъ и художникъ Лонжинотти. Работы по сооруженію храма были окончены въ 1854 году. 3-го октября означеннаго года была освящена гимназическая церковь во имя св. Стефана Пермскаго и происходилъ годичный актъ гимназіи. Приводимъ описаніе этого торжества, помѣщенное въ Московскихъ Вѣдомостяхъ (1854 года, № 191).

«Освященіе храма и божественная литургія совершены были митрополитомъ Московскимъ Высокопреосвященнѣйшимъ Филаретомъ, въ присутствіи попечителя Московскаго учебнаго округа генералъ-адъютанта В. И. Назимова, начальствующихъ и почетныхъ лицъ столицы, профессоровъ университета, начальствующихъ и должностныхъ лицъ гимназіи и ея воспитанниковъ. Во время богослуженія символъ вѣры и молитва Господня пропѣты были хоромъ воспитанниковъ. Присутствовавшіе внимали съ чувствомъ особенной отрады неожиданно раздавшемуся во глубинѣ храма звучному и стройному пѣнію, которымъ юные питомцы гимназіи какъ бы всенародно испо-

*) Указъ Святѣйшаго Синода о построеніи храма Божія при Московской 1-ой гимназіи послѣдовалъ 7-го іюня 1854 года.

Церковь Московской 1-ой гимназіи.

вѣдывали свою святую вѣру. Что у каждаго изъ присутствовавшихъ было на сердцѣ, это съ высокимъ краснорѣчіемъ было выражено нашимъ архипастыремъ въ назидательномъ словѣ, сказанномъ имъ предъ окончаніемъ литургіи. Съ свойственнымъ ему глубокомысліемъ и силою выраженія мудрый витія сблизилъ значеніе того славословія, которымъ отроки еврейскіе срѣтили нашего Господа во Іерусалимѣ, съ только что слышаннымъ пѣснопѣніемъ отроковъ христіанскихъ. По окончаніи богослуженія посѣтители перешли въ актовый залъ. При вступленіи Его Высокопреосвященства и другихъ посѣтителей, снова раздался звучный хоръ воспитанниковъ гимназіи. Актъ открылся рѣчью директора гимназіи И. А. Шпеера, трудамъ котораго зданіе гимназіи обязано своимъ благоустройствомъ. За рѣчью директора, прочитавшаго краткій очеркъ о главнѣйшихъ событіяхъ въ жизни 1-ой гимназіи, послѣдовала рѣчь преподавателя русской словесности Тертія Ивановича Филиппова (впослѣдствіи государственнаго контролера): «О началахъ русскаго воспитанія». Послѣ этого провозглашены были имена отличившихся воспитанниковъ, наградѣ которымъ были розданы самимъ митрополитомъ. Актъ закончился пѣніемъ гимна «Боже, Царя храни!» Послѣ акта посѣтители приглашены были къ обѣденному столу, въ продолженіе котораго попечителемъ Московскаго учебнаго округа провозглашены были, при восторженныхъ восклицаніяхъ, тосты за здравіе и долгоденствіе Государя Императора и Всего Царствующаго Дома, за здоровье министра народнаго просвѣщенія А. С. Норова, за христолюбивое воинство и флотъ, за университетъ, за гимназію, ея начальниковъ и воспитанниковъ, какъ настоящихъ, такъ и бывшихъ. Провозглашая этотъ тостъ, попечитель округа обратился къ М. П. Погодину, какъ къ старѣйшему изъ присутствовавшихъ питомцевъ Московской губернской гимназіи, и пожелалъ юному поколѣнію, образующемуся теперь въ ея стѣнахъ, проходить съ такою же, какъ и онъ, честію поприще общественной дѣятельности. Почтенный академикъ отвѣчалъ на это одушевленною рѣчью, въ которой живыми чертами изобразилъ прежнее состояніе

гимназіи въ сравненіи съ нынѣшнимъ, тогдашнюю скудость и бѣдность ея въ сравненіи съ настоящимъ богатствомъ и благоустройствомъ; потомъ, обращаясь къ воспитанникамъ, пожелалъ имъ духа смиренія и послушанія; наконецъ, обратившись къ воспитателямъ, выразилъ увѣренность, что наружное благоустройство заведенія соотвѣтствуетъ внутренней цѣли его, что попеченіе о внѣшнемъ порядкѣ уравновѣшивается заботою объ умственномъ образованіи и удовлетвореніи благородной любознательности».

Остается объяснить, почему гимназическая церковь освящена была во имя св. Стефана Пермскаго. Это объясняется слѣдующимъ образомъ. Директоръ И. А. Шпееръ полагалъ, что Московское Главное народное училище, переименованное 2-го января 1804 года въ Московскую губернскую гимназію, не было самостоятельнымъ училищемъ, а произошло изъ гимназіи, открытой въ 1755 году при Московскомъ университетѣ. Поэтому онъ, желая упрочить связь 1-ой гимназіи съ университетскою, исходатайствовалъ разрѣшеніе освятить церковь при 1-ой гимназіи во имя св. Стефана Пермскаго, память котораго чтится 26-го апрѣля—въ тотъ день, когда была освящена университетская гимназія и былъ открытъ Московскій университетъ. Означенное предположеніе заставило Шпеера возбудить, кромѣ того, ходатайство о празднованіи въ 1855 году столѣтняго юбилея существованія Московской 1-ой гимназіи, который не былъ разрѣшенъ, вѣроятно, потому, что это предположеніе оказалось ошибочнымъ. Выяснилось, что университетская гимназія существовала только до 1812 года и послѣ пожара, истребившаго университетскія зданія, уже не возобновлялась, и что Московское Главное народное училище не находилось ни въ какой связи съ нею.

Выдающіяся событія.

Крымская война вызвала особенную мѣру въ гражданскихъ учебныхъ заведеніяхъ обѣихъ столицъ. Государь Императоръ, усмотрѣвъ съ особеннымъ удовольствіемъ стремленіе воспитанниковъ этихъ заведеній къ военной службѣ въ тяжелое для Россіи время, Высочайше повелѣлъ въ столичныхъ университетахъ и высшихъ классахъ гимназій

открыть для воспитанниковъ преподаваніе ротнаго и баталіоннаго строеваго устава пѣхотной службы, чтобы они могли быть офицерами, практически подготовленными и уже знакомыми съ теоріею строеваго устава. Воспитанникамъ столичныхъ гимназій при поступленіи въ военную службу предоставлялись особыя преимущества (но только на военное время). Преподаваніе строеваго устава въ гимназіяхъ прекратилось по Высочайшему повелѣнію отъ 12-го апрѣля 1856 года вслѣдствіе заключенія мира. Въ періодъ военныхъ дѣйствій 9 учениковъ 1-ой гимназіи (Нарышкинъ Сергѣй, Поповъ Михаилъ, Савеловъ Михаилъ, Святославскій Александръ и Цуриковъ Сергѣй—выпуска 1854 года и Беневскій Александръ, Лопухинъ Викторъ, Де-Фелли Василій и Черкасовскій Николай—выпуска 1855 года) рѣшились стать въ ряды защитниковъ отечества; подвергнувшись выпускному экзамену, съ особаго разрѣшенія, въ мартѣ мѣсяцѣ и получивъ аттестаты объ окончаніи курса, они немедленно отправились на Севастопольскія баттареи.

Осмотръ гимназіи начальствующими лицами.

Въ теченіе четвертаго періода 1-ая гимназія была нѣсколько разъ осмотрѣна министрами народнаго просвѣщенія. Въ августѣ 1850 года посѣтилъ ее и другія Московскія гимназіи министръ князь П. А. Ширинскій-Шихматовъ. Послѣ этого посѣщенія была объявлена благодарность министра всѣмъ директорамъ Московскихъ гимназій за отличный порядокъ, найденный имъ при ихъ осмотрѣ. Въ августѣ 1856 года посѣтилъ 1-ую гимназію министръ А. С. Норовъ, который выразилъ директору благодарность «за примѣрную чистоту, строгій порядокъ и веселый, привѣтливый и здоровый видъ дѣтей». Въ августѣ 1859 года посѣтилъ 1-ую гимназію министръ Е. П. Ковалевскій, а въ ноябрѣ 1862 года министръ А. В. Головнинъ.

Кромѣ того, 1-ая гимназія ежегодно по нѣскольку разъ была осматриваема попечителями Московскаго учебнаго округа В. И. Назимовымъ, Е. П. Ковалевскимъ, А. Н. Бахметевымъ, Н. В. Исаковымъ и Д. С. Левшинымъ.

Глава V.

Уставъ 1864 года и его вліяніе на ходъ учебно-воспитательнаго дѣла въ Московской 1-ой гимназіи (съ 1865 г. по 1871 г.).

Министры Народнаго Просвѣщенія: А. В. Головнинъ (съ 1861 г. по 1866 г.) и графъ Д. А. Толстой (съ 1866 г. по 1880 г.).

Попечители Московскаго Учебнаго Округа: Д. С. Левшинъ (съ 1863 г. по 1867 г.) и князь А. П. Ширинскій-Шихматовъ (съ 1867 г. по 1874 г.).

Уставъ гимназій 1864 года.

Сознаніе упадка средней школы побудило Министерство Народнаго Просвѣщенія приступить къ реформѣ гимназій съ цѣлью возвратить имъ серьезный, научный характеръ. Въ самомъ началѣ царствованія Императора Александра II, въ 1856 году, положено начало разработкѣ новаго гимназическаго устава; въ 1858 г. учреждены педагогическіе курсы для приготовленія учителей; въ 1860 и слѣдующихъ годахъ Министерство затребовало отъ педагогическихъ совѣтовъ гимназій и отъ нѣкоторыхъ педагоговъ и ученыхъ Германіи,

Англіи и Франціи отзывы и мнѣнія о составленномъ имъ проектѣ новаго учебнаго плана. Всѣ эти мѣропріятія закончились въ 1864 году введеніемъ новаго устава гимназій и прогимназій. По этому уставу, гимназіи, имѣющія цѣлью доставить юношеству общее образованіе и вмѣстѣ съ тѣмъ подготовить его для поступленія въ университетъ и другія высшія спеціальныя заведенія, раздѣлялись на классическія и реальныя. Доступъ въ университетъ открывали только первыя, а послѣднимъ представлялось подготовлять къ поступленію въ высшія спеціальныя училища. Существенныя измѣненія, внесенныя въ семилѣтній курсъ гимназій, заключались въ томъ, что при усиленномъ преподаваніи древнихъ языковъ, особенно латинскаго, дѣлался обязательнымъ изъ двухъ новыхъ языковъ только одинъ и значительно сократилась программа естественной исторіи. Такимъ образомъ уставъ 1864 г. представляетъ первый шагъ къ введенію строго классическаго образованія, потому что только одинъ изъ древнихъ языковъ—латинскій является общимъ для всѣхъ гимназій, греческій же былъ введенъ только въ нѣкоторыхъ, въ томъ числѣ во всѣхъ московскихъ, кромѣ 3-ей. Уставъ 1864 г. имѣетъ какъ бы переходный характеръ и сохраняетъ еще нѣкоторую связь съ уставомъ 1849 г., вслѣдствіе чего §-мъ 41-мъ требуется сообщить ученикамъ высшаго класса предъ выпускомъ «понятіе о нашемъ государственномъ устройствѣ, объ основныхъ законахъ имперіи, касающихся верховной власти, о значеніи разныхъ присутственныхъ мѣстъ и о главныхъ законахъ гражданскихъ и уголовныхъ».

Уставъ съ точностью опредѣлилъ права и обязанности должностныхъ лицъ, педагогическаго совѣта и общую организацію какъ учебной, такъ и воспитательной части въ гимназіи. Прежнее дѣленіе преподавателей на старшихъ и младшихъ было отмѣнено, и учреждены были двѣ должности воспитателей для старшихъ и младшихъ классовъ.

Вмѣстѣ съ тѣмъ вводилась и новая форма для учениковъ: а) однобортный полукафтанъ темнозеленаго сукна съ черными пуговицами и отложнымъ воротникомъ, съ петличками на немъ

пзъ синяго сукна; б) брюки темносѣраго сукна; в) жилетъ темнозеленаго сукна, однобортный, съ черными пуговицами; г) галстукъ черный, суконный или шелковый; д) пальто темнозеленое суконное, по существующимъ образцамъ, съ суконными петлицами синяго цвѣта и съ черными пуговицами; е) фуражка темнозеленаго сукна, съ суконнымъ околышемъ синяго цвѣта. Кантъ у фуражки для Московской 1-ой гимназіи былъ назначенъ краснаго цвѣта.

Уставъ выработалъ также и новые штаты гимназій. Такъ, директору увеличено было содержаніе до 2,000 р., инспектору до 1,500 р., учителямъ до 900 р. за 12 уроковъ, съ платою по 60 р. за каждый дополнительный урокъ; письмоводителю до 400 р.; воспитателю назначенъ окладъ въ 700 р.; опредѣлено добавочное жалованье секретарю педагогическаго совѣта и библіотекарю по 120 р. каждому; на содержаніе дома предлагалось заносить въ смѣту по 2,000 р. на гимназію.

Для большей ясности приводимъ здѣсь таблицу числа недѣльныхъ уроковъ.

Учебные предметы.	Число уроковъ по классамъ въ недѣлю.							Всего уроковъ недѣльныхъ по $1^1/_4$ часа каждый.
	I	II	III	IV	V	VI	VII	
1. Законъ Божій	2	2	2	2	2	2	2	14
2. Русскій языкъ съ церковно-славянскимъ и словесность	4	4	3	4	3	3	3	24
3. Латинскій языкъ.	4	5	5	5	5	5	5	34
4. Греческій языкъ	—	—	3	3	6	6	6	24
5. Французскій или нѣмецкій языкъ.	3	3	2	3	3	3	2	19
6. Математика	3	3	3	3	3	3	4	22
7. Исторія	—	—	2	3	3	3	3	14
8. Географія	2	2	2	2	—	—	—	8
9. Естественная исторія . .	2	2	2	—	—	—	—	6
10. Физика и космографія .	—	—	—	—	2	2	2	6
11. Чистописаніе, рисованіе и черченіе.	4	4	3	2	—	—	—	13
Итого	24	25	27	27	27	27	27	184

27-го сентября 1865 года было утверждено новое распредѣленіе классныхъ занятій въ гимназіяхъ: ежедневно назначалось 5 часовыхъ уроковъ и, кромѣ получасовой перемѣны, устанавливались промежутки въ $^1/_4$ часа послѣ каждаго урока для отдыха учащихся, по возможности, на свѣжемъ воздухѣ. Начинаясь съ 9 часовъ утра, занятія стали оканчиваться въ $3^1/_4$ часа. Воспитанники двухъ младшихъ классовъ имѣли менѣе занятій сравнительно съ остальными: въ I классѣ на 3 часа, во II классѣ—на 2 часа. Это распредѣленіе классныхъ занятій на практикѣ въ скоромъ времени обнаружило нѣкоторыя неудобства: за отсутствіемъ просторнаго двора или сада ученики не выпускались послѣ уроковъ для прогулокъ на свѣжемъ воздухѣ, и удлиненныя перемѣны не столько укрѣпляли и освѣжали ихъ для слѣдующихъ занятій, сколько развлекали и располагали къ разнымъ шалостямъ, являвшимся слѣдствіемъ предоставленнаго въ ихъ распоряженіе празднаго времени; съ другой стороны, увеличенное число уроковъ оказывалось обременительнымъ для учениковъ при значительной затратѣ времени на домашнія занятія.

Преобразованіе прежнихъ гимназій въ тотъ или другой типъ зависѣло отъ мѣстныхъ потребностей и условій. Опредѣленіе необходимыхъ измѣненій въ учебной части при послѣдовательномъ введеніи устава по гимназіямъ возлагалось на мѣстное окружное начальство. Попечитель Московскаго учебнаго округа рѣшилъ во всѣхъ классическихъ гимназіяхъ округа прекратить съ 1-го августа 1865 года преподаваніе естественной исторіи въ четырехъ высшихъ классахъ, обративъ уроки ея на усиленіе латинскаго языка. Въ частности въ 1-ой гимназіи рѣшено было ввести во 2-омъ классѣ съ 1-го августа 1865 года два урока латинскаго языка; для этихъ уроковъ взять одинъ урокъ отъ уроковъ французскаго языка и одинъ отъ уроковъ математики. Съ начала $186^6/_7$ учебнаго года распредѣленіе учебныхъ предметовъ по новому уставу введено вполнѣ въ I и II классахъ; обученіе греческому языку сдѣлано обязательнымъ для учениковъ V класса; усилено преподаваніе латинскаго языка въ III и IV классахъ введеніемъ

Преобразованіе гимназіи по новому уставу.

6 уроковъ вмѣсто 5; отмѣнено преподаваніе географіи въ V классѣ, но въ VII классѣ оставленъ 1 урокъ для повторенія; въ III, IV, V, VI и VII классахъ оставлено въ 1-ой гимназіи, въ видѣ опыта на 1 годъ, обязательное изученіе обоихъ новыхъ языковъ. Въ двухъ низшихъ классахъ преподавались французскій и нѣмецкій языки въ одни и тѣ же часы вслѣдствіе обязательности для учащихся лишь одного изъ нихъ.

Распредѣленіе уроковъ въ Московской 1-ой гимназіи въ $186^{6}/_{7}$ учебномъ году означено въ слѣдующей таблицѣ:

Учебные предметы.	Число уроковъ по классамъ въ недѣлю.							Общее число уроковъ въ недѣлю.
	I	II	III	IV	V	VI	VII	
1. Законъ Божій	2	2	2	2	2	1	2	13
2. Русскій языкъ съ церковно-славянскимъ и словесность.	4	4	3	4	3	3	3	24
3. Латинскій языкъ.	4	5	6	6	5	5	5	36
4. Греческій языкъ.	»	»	»	»	5	»	»	5
5. Французскій языкъ.	3	3	2	3	2	3	3	19
6. Нѣмецкій языкъ.			2	3	2	3	2	18
7. Математика.	3	3	3	3	3	3	3	21
8. Исторія.	»	»	2	2	3	4	3	14
9. Географія.	2	2	2	2	»	»	1	9
10. Естественная исторія. . . .	2	2	2	»	»	»	»	6
11. Физика и Космографія. . .	»	»	»	»	2	2	2	6
12. Чистописаніе, рисованіе и черченіе.	4	4	3	2	»	»	»	13
Итого.	24	25	27	27	27	24	24	178

Разрѣшенное, по особому представленію директора Малиновскаго, соединеніе въ первыхъ классахъ преподаванія русскаго и латинскаго языковъ въ лицѣ одного учителя оказалось существенно полезною мѣрою для успѣшнаго усвоенія учениками первоначальныхъ свѣдѣній по этимъ обоимъ языкамъ.

Въ $186^{7}/_{8}$ учебномъ году всѣ классы 1-ой гимназіи были вполнѣ организованы по новому уставу, за исключеніемъ VII класса, въ которомъ не было еще введено преподаваніе греческаго языка. Въ видахъ физическаго развитія учащихся

введено правильное преподаваніе гимнастики. Полное примѣненіе новаго устава въ 1-ой гимназіи произошло только съ начала $186^{8}/_{9}$ учебнаго года, при чемъ, однако, въ III классѣ былъ оставленъ 1 урокъ географіи для повторенія курса этого предмета, для чего сокращено было число уроковъ математики (съ 4 до 3).

Число классовъ.

Съ 1-го августа 1865 года въ составѣ Московской 1-ой гимназіи послѣдовало измѣненіе: изъ 18 ти классовъ отдѣлились 7, которые составили отдѣльную, самостоятельную 5-ую гимназію, съ особымъ педагогическимъ совѣтомъ и особою инспекціею, но подъ управленіемъ директора 1-ой гимназіи. Остальные 11 классовъ 1-ой гимназіи раздѣлялись на 7 нормальныхъ классовъ и 4 параллельныя отдѣленія II, III, IV и V классовъ. Возникшіе два отдѣльные педагогическіе совѣта, имѣя дѣло съ раздѣленнымъ на двое количествомъ учащихся, какъ въ своихъ общихъ засѣданіяхъ, такъ и въ отдѣльныхъ совѣщаніяхъ и частныхъ бесѣдахъ своихъ членовъ, пріобрѣли чрезъ то важную для педагогическаго дѣла возможность разносторонняго обсужденія способностей, прилежанія, характера и даже вліянія домашней обстановки на успѣхи каждаго изъ учащихся. Инспекторъ 1-ой гимназіи И. Д. Лебедевъ и инспектирующій учитель 5-ой гимназіи Ѳ. Ѳ. Миллеръ, имѣя на своей отвѣтственности надзоръ за поведеніемъ и ученіемъ не болѣе половины прежняго числа учениковъ, достигли чрезъ то полнаго облегченія, существенно способствовавшаго точнѣйшему выполненію ихъ обязанностей. Вслѣдствіе столь благопріятнаго для всего гимназическаго персонала преобразованія, труды и усилія членовъ обоихъ совѣтовъ увѣнчались полною успѣшностью: затрудненія, оставшіяся отъ прежняго времени, были устранены, и правильное веденіе дѣла смѣнило прежній порядокъ.

Въ $18^{66}/_{67}$ учебномъ году 1-ая гимназія имѣла уже 5 параллельныхъ отдѣленій, такъ какъ съ 1-го сентября 1866 года, вслѣдствіе большого наплыва учащихся, открыта новая параллель перваго класса. Въ $18^{69}/_{70}$ учебномъ году состояли параллели только при 4-хъ низшихъ классахъ. Онѣ составляли

особое отдѣленіе и помѣщались въ томъ зданіи, въ которомъ въ настоящее время находятся квартира и канцелярія попечителя Московскаго учебнаго округа. Съ іюля 1870 года 5-ая гимназія была переведена въ особый домъ, назначенъ былъ въ нее особый директоръ, а параллельныя отдѣленія II и III классовъ, состоявшія при ней съ 1868 года, отошли къ 1-ой гимназіи. Такимъ образомъ, въ $18^{70}/_{71}$ учебномъ году Московская 1-ая гимназія состояла изъ 13 классовъ: 7 нормальныхъ и 6 параллельныхъ; I и IV классы были раздѣлены на два, а II и III классы на три отдѣленія. Параллельныя отдѣленія первыхъ четырехъ классовъ 1-ой гимназіи, помѣщавшіяся прежде въ особомъ зданіи, были въ это же время переведены въ средній этажъ главнаго корпуса гимназіи на мѣсто классовъ 5-ой гимназіи.

Число учениковъ.

Въ продолженіе пятаго періода число учениковъ было слѣдующее:

Годъ.	Общее число учениковъ.	Въ томъ числѣ.			
		Дворянъ и чиновниковъ.	Духовнаго званія.	Городскихъ и сельскихъ сословій.	Иностранцевъ.
1865	637	497	4	126	10
1866	366	265	2	87	12
1867	370	272	2	86	10
1868	392	266	4	114	8
1869	417	289	11	110	7
1870	433	307	16	103	7
1871	520	331	29	153	7

Слишкомъ большое число (637) учениковъ 1-ой гимназіи въ $18^{64}/_{65}$ учебномъ году мѣшало успѣшному веденію учебно-воспитательнаго дѣла. Для устраненія этого недостатка была, какъ упомянуто выше, выдѣлена 5-ая гимназія, и такимъ образомъ число учениковъ 1-ой гимназіи было доведено до нормальнаго комплекта, но оно стало опять быстро увеличиваться, достигнувъ къ началу 1871 года 520.

Директоръ А. М. Малиновскій.

Директоромъ 1-ой гимназіи въ теченіе обозрѣваемаго періода былъ Михаилъ Аѳанасьевичъ Малиновскій, вступившій въ эту должность въ переходное время, требовавшее напря-

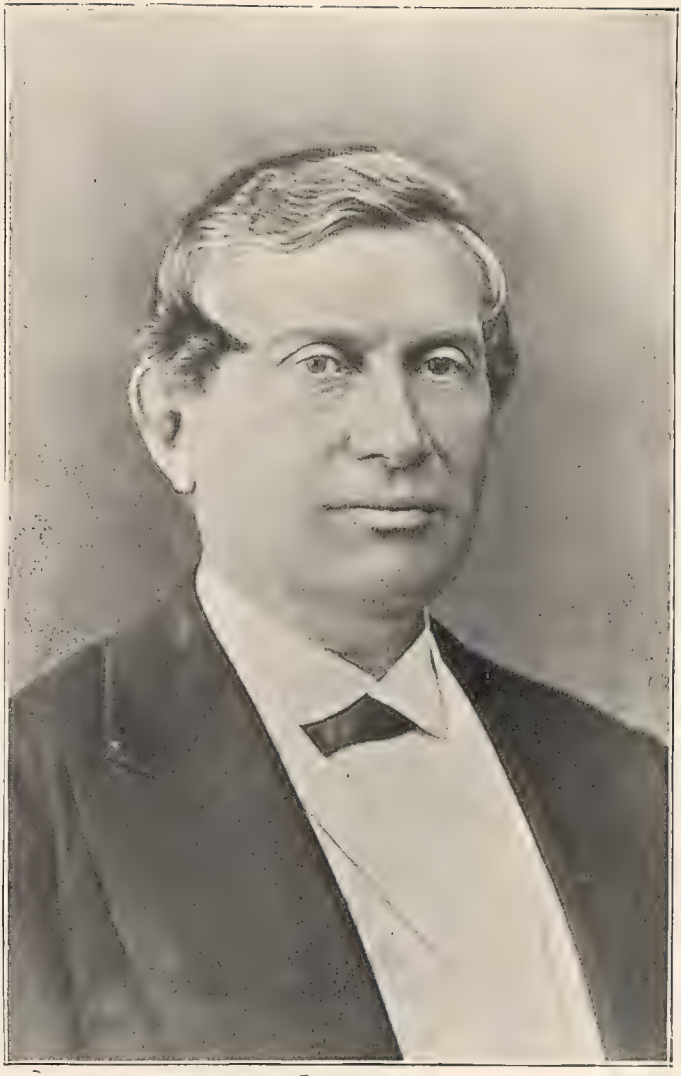

М. А. Малиновскій.
(1863—1871).

женной дѣятельности; поэтому онъ прежде всего возбудилъ ходатайство объ изъятіи изъ вѣдѣнія директора 1-ой гимназіи уѣздныхъ и начальныхъ училищъ Московской губерніи. Ходатайство это имѣло успѣхъ. Высочайше утвержденнымъ мнѣніемъ Государственнаго Совѣта 8-го декабря 1864 года была образована изъ двухъ Московскихъ дирекцій училищъ, подвѣдомыхъ директорамъ 1-ой и 3-ей гимназій,—особая дирекція училищъ Московской губерніи, замѣненная, въ свою очередь, по Высочайше утвержденному мнѣнію Государственнаго Совѣта 25-го мая 1874 года, дирекціею народныхъ училищъ Московской губерніи. Въ началѣ своей дѣятельности въ гимназіи Михаилъ Аѳанасьевичъ сосредоточилъ свое вниманіе главнымъ образомъ на выполненіи инструкцій Министерства по примѣненію устава 1864 года. Старанія его увѣнчались полнымъ успѣхомъ. Михаилъ Аѳанасьевичъ былъ опытнымъ и энергичнымъ администраторомъ, вникавшимъ постоянно во всѣ стороны гимназической жизни. На ряду съ учебно-воспитательнымъ дѣломъ онъ обращалъ особенное вниманіе на гимназическое хозяйство; благодаря его стараніямъ, были устранены разные недостатки гимназическихъ зданій, улучшена вентиляція классныхъ помѣщеній, значительно пополнены фундаментальная библіотека и физическій кабинетъ гимназіи. Михаилъ Аѳанасьевичъ былъ въ высшей степени аккуратенъ и занимался своимъ дѣломъ съ любовью и увлеченіемъ. Онъ являлся въ гимназію до начала уроковъ и не оставлялъ ея до окончанія учебныхъ занятій. Требовательный къ себѣ, онъ былъ требователенъ и къ своимъ сослуживцамъ; строгость его режима не выходила однако изъ границъ справедливаго отношенія къ учащимъ и учащимся. Несмотря на замѣтную склонность къ экономіи въ расходахъ по гимназіи, онъ охотно приходилъ на помощь сослуживцамъ въ ихъ матеріальныхъ нуждахъ ходатайствомъ о назначеніи денежныхъ наградъ или пособій; бѣднымъ ученикамъ онъ пріискивалъ уроки, или давалъ пособія. Вообще онъ горячо любилъ гимназію и принималъ близко къ сердцу все, касавшееся ея. Послѣ восьмилѣтняго управленія гимназіею М. А. Малиновскій былъ на-

значенъ (17-го апрѣля 1871 года) помощникомъ попечителя Виленскаго учебнаго округа. Преподаватели и ученики простились съ нимъ самымъ сердечнымъ образомъ: всѣ чувствовали, что въ лицѣ его гимназія теряетъ строгаго, но справедливаго и отзывчиваго ко всѣмъ нуждамъ руководителя, которому она обязана своимъ благоустройствомъ.

Инспектора.

Сотрудникомъ М. А. Малиновскаго былъ инспекторъ гимназіи Иванъ Дмитріевичъ Лебедевъ, занимавшій эту должность $5^1/_2$ лѣтъ. 7-го апрѣля 1870 года онъ былъ назначенъ директоромъ Смоленской гимназіи по представленію попечителя Московскаго учебнаго округа, обратившаго вниманіе на его энергичную и въ высшей степени плодотворную дѣятельность, а мѣсто инспектора Московской 1-ой гимназіи занялъ извѣстный въ то время въ Москвѣ преподаватель древнихъ языковъ (при 1-ой и 5-ой гимназіяхъ) Василій Петровичъ Басовъ. Онъ прослужилъ въ 1-ой гимназіи только 1 годъ съ небольшимъ, но въ это короткое время заявилъ себя отличнымъ педагогомъ и опытнымъ руководителемъ. На эти его качества обратило вниманіе начальство округа, и уже 19-го іюня 1871 года онъ былъ назначенъ директоромъ Смоленской гимназіи вмѣсто И. Д. Лебедева, перемѣщеннаго на таковую же должность въ Московскую 1-ую гимназію. (Печатные труды В. П. Басова перечислены въ «Приложеніи».)

Учебные планы.

Учебный матеріалъ распредѣлялся по классамъ слѣдующимъ образомъ:

По Закону Божію: въ I классѣ—св. исторія Ветхаго Завѣта; во II—св. исторія Новаго Завѣта; въ III—пространный катихизисъ до IX члена символа вѣры; въ IV—окончаніе 1-й части катихизиса и 2-я часть: о христіанской надеждѣ, о богослуженіи въ связи съ ученіемъ о таинствахъ и молитвѣ; въ V—3-я часть катихизиса и изъ исторіи Церкви—вѣкъ апостольскій; въ VI—окончаніе исторіи христіанской Церкви; въ VII классѣ—повтореніе пройденнаго въ предыдущихъ классахъ.

По русскому языку: въ I классѣ—разборъ простого предложенія съ указаніемъ главныхъ и второстепенныхъ членовъ его; этимологическій разборъ частей рѣчи, склоненіе

существительныхъ, прилагательныхъ и мѣстоименій; спряженіе; списываніе съ книги безъ ошибокъ; диктантъ небольшихъ статей; устное изложеніе прочитанныхъ легкихъ разсказовъ, заучиваніе на память басенъ Крылова и небольшихъ прозаическихъ отрывковъ. Во II классѣ продолжалось изученіе этимологіи; теоретическія свѣдѣнія укрѣплялись разборомъ небольшихъ статей; въ связи съ изученіемъ этимологіи ученики знакомились съ орѳографіею; излагали устно прочитанное и заучивали на память легкія стихотворенія или разсказы. Въ III классѣ проходили синтаксисъ простого предложенія; повторяли этимологію; разбирали статьи по хрестоматіи Галахова; заучивали на память нѣкоторыя легкія статьи и стихотворенія, разобранныя въ классѣ; диктантъ двухъ родовъ (еженедѣльный и повѣрочный, дѣлаемый не болѣе четырехъ разъ въ годъ). Въ IV классѣ—теорія сложнаго предложенія и періода; употребленіе знаковъ препинанія; изученіе славянскаго языка при чтеніи мѣстъ изъ Остромирова Евангелія; этимологическія особенности старославянскаго языка сравнительно съ новославянскимъ; синтаксическій разборъ статей описательной и повѣствовательной прозы изъ хрестоматіи Галахова; заучиваніе на память лучшихъ отрывковъ; диктантъ и изложеніе въ классѣ, подъ руководствомъ учителя, прочитанной въ классѣ статьи изъ хрестоматіи. Въ V классѣ—грамматическій, стилистическій и логическій разборъ цѣльнаго отрывка изъ лѣтописи Нестора (напр., разсказа лѣтописца о княженіи Ольги). При этомъ имѣлось въ виду, во-первыхъ, познакомить учениковъ съ этимъ важнымъ произведеніемъ древне-русской литературы и, во-вторыхъ, чрезъ сравненіе встрѣчающихся въ немъ формъ и оборотовъ съ формами и оборотами Остромирова Евангелія и русскаго языка, повторить съ ними пройденное въ прежнихъ классахъ изъ русской и славянской грамматики. Разборъ былинъ и отрывковъ изъ исторіи Карамзина для уясненія разницы между рѣчью книжной и народной; разборъ отрывка изъ прозаической статьи Пушкина вслѣдъ за разборомъ отрывка изъ исторіи государства Россійскаго Карамзина для уясненія разницы между рѣчью книжною и раз-

говорною, періодическою и отрывистою; заучиваніе на память лучшихъ отрывковъ изъ прозаическихъ статей и нѣсколькихъ стихотвореній, послѣ предварительнаго разбора и объясненія ихъ въ классѣ; ознакомленіе учениковъ съ размѣрами, употребляющимися въ русской поэзіи, и съ нѣкоторыми особенностями въ выраженіи мыслей; письменныя упражненія: изложеніе прочитанныхъ статей и сочиненія (во второмъ полугодіи). Въ VI классѣ разбирались: «Слово о полку Игоревѣ»; статья Ломоносова: «О пользѣ книгъ церковныхъ», отрывокъ изъ его же «Похвальнаго слова Петру Великому»; два его письма къ Шувалову, ода на восшествіе на престолъ Елизаветы Петровны; двѣ оды Державина: «На смерть князя Мещерскаго» и «Фелица»; нѣсколько явленій изъ комедіи: «Недоросль»; два письма Карамзина и отрывокъ изъ его же «Исторіи государства Россійскаго»; нѣсколько лирическихъ стихотвореній Пушкина; заучивались на память лучшіе отрывки изъ прозаическихъ статей и нѣсколько стихотвореній; классныя и домашнія сочиненія. Въ VII классѣ повторялась грамматика русскаго и славянскаго языковъ; разбирались нѣсколько сценъ изъ драмъ Пушкина: «Борисъ Годуновъ» и «Скупой рыцарь»; одна глава изъ романа: «Евгеній Онѣгинъ»; нѣсколько явленій изъ комедіи: «Горе отъ ума»; одна глава изъ «Мертвыхъ душъ»; нѣсколько явленій изъ комедіи: «Ревизоръ»; заучивались на память лучшіе отрывки изъ названныхъ произведеній; классныя и домашнія сочиненія.

По латинскому языку: въ I классѣ—краткая этимологія съ опущеніемъ всѣхъ особенностей и исключеній; переводъ латинскихъ примѣровъ на русскій языкъ и наоборотъ. Во II классѣ—подробная этимологія, знакомство съ accusativus cum infinitivo и ablativus absolutus; переводъ примѣровъ съ латинскаго языка на русскій и наоборотъ. Въ III классѣ—повтореніе этимологіи съ дополненіями; синтаксисъ простого предложенія въ краткомъ объемѣ съ переводомъ примѣровъ на синтаксическія правила, переводъ сочиненія: «De viris illustribus.» Въ IV классѣ—синтаксисъ сложнаго предложенія въ краткомъ объемѣ съ переводомъ примѣровъ;

переводъ Корнелія Непота (до 30 главъ). Въ V классѣ—подробный синтаксисъ простого предложенія; переводъ примѣровъ латинскихъ и русскихъ; переводъ Цезаря «De bello gallico» (около 40 главъ). Въ VI классѣ—подробный синтаксисъ сложнаго предложенія; переводъ русскихъ и латинскихъ фразъ и статей на правила латинскаго синтаксиса; extemporalia два раза въ мѣсяцъ; переводъ одной изъ рѣчей Цицерона и изъ Метаморфозъ Овидія до 400 стиховъ. Въ VII классѣ—повтореніе грамматики; переводъ статей съ русскаго языка на латинскій; extemporalia два раза въ мѣсяцъ; переводъ Тита Ливія (до 30 главъ) и Энеиды Вергилія (до 500 стиховъ).

По греческому языку: въ III классѣ—этимологія до глаголовъ; переводъ статей по хрестоматіи Якобса. Въ IV классѣ—2 спряженія глаголовъ, нѣкоторые неправильные глаголы; переводъ статей по хрестоматіи Якобса. Въ V классѣ—повтореніе этимологіи съ дополненіями; словообразованіе; переводъ статей изъ хрестоматіи Якобса. Въ VI классѣ—синтаксисъ простого предложенія (самыя главныя правила); переводъ статей по хрестоматіи Якобса; переводъ Анабазиса Ксенофонта. Въ VII классѣ—продолженіе синтаксиса, повтореніе грамматики; переводъ Анабазиса Ксенофонта и Иліады Гомера.

Въ курсъ математики входили ариѳметика, алгебра, геометрія и прямолинейная тригонометрія, при чемъ полагалось проходить ариѳметику въ трехъ низшихъ классахъ, алгебру въ III, IV, V и VI классахъ, геометрію въ IV, V и VI классахъ и тригонометрію въ VII классѣ, въ которомъ назначалось повтореніе и всѣхъ отдѣловъ математики.

По физикѣ: въ V классѣ—общія свойства тѣлъ, элементарныя свѣдѣнія изъ химіи, магнетизмъ, электричество, гальванизмъ, о звукѣ и свѣтѣ до преломленія свѣта; въ VI классѣ—окончаніе ученія о свѣтѣ, о теплотѣ, элементарныя свѣдѣнія изъ механики; въ VII классѣ—окончаніе физики.

По естествовѣдѣнію: въ I классѣ—знакомство со строеніемъ тѣла человѣка, съ его пищевареніемъ, дыханіемъ и кровообращеніемъ, понятіе о пяти чувствахъ, знакомство съ нѣкоторыми видами животныхъ изъ группъ обезьянъ, летучихъ

мышей, хищныхъ, травоядныхъ, грызуновъ, насѣкомоядныхъ, ластоногихъ и рыбообразныхъ; во II классѣ—болѣе пространныя, чѣмъ въ I классѣ, свѣдѣнія о пищевареніи, кровообращеніи и дыханіи, по учебнику зоологіи Григорьева; знакомство съ нѣсколькими видами птицъ изъ группъ хищныхъ, зерноядныхъ, бѣгающихъ, лазящихъ и плавающихъ; такое же знакомство съ нѣсколькими видами изъ группъ черепахъ, ящерицеобразныхъ, змѣй, лягушкообразныхъ и рыбъ; простыя понятія о корнѣ, стеблѣ, листѣ, цвѣткѣ, плодѣ, сѣмени, о питаніи и размноженіи растеній; обзоръ 5—10 видовъ растеній изъ разныхъ группъ; въ III классѣ—краткое ознакомленіе съ насѣкомыми; простыя понятія о минералахъ вообще, ознакомленіе съ нѣкоторыми тяжелыми металлами, рудами и камневидными минералами.

По исторіи: въ III кл.—разсказы изъ русской исторіи, этнографическій обзоръ древняго востока; въ IV классѣ—исторія Греціи и Рима до паденія западной Римской имперіи; въ V классѣ—исторія среднихъ вѣковъ, исторія Россіи до начала XVI вѣка; въ VI классѣ—новая исторія до Вѣнскаго конгресса, исторія Россіи до вступленія на престолъ Императора Николая I; въ VII классѣ—повтореніе пройденнаго въ предыдущихъ классахъ.

По географіи: въ I классѣ—общія понятія изъ математической и терминологія физической географіи; общее обозрѣніе всѣхъ частей свѣта; черченіе картъ; во II классѣ—Азія, Африка, Америка и Австралія, черченіе картъ; въ III классѣ—Европа, черченіе картъ; въ IV классѣ—Россія, черченіе картъ.

По нѣмецкому языку: въ I классѣ—главныя правила о произношеніи буквъ и ихъ сочетаній, упражненія въ чтеніи и письмѣ. Изъ этимологіи: понятіе о членѣ и склоненіе членовъ; правильныя склоненія именъ существительныхъ съ членами и безъ члена; имена прилагательныя и ихъ согласованіе съ существительными; спряженіе глаголовъ вспомогательныхъ и простыхъ правильныхъ; переводы фразъ съ нѣмецкаго языка на русскій и наоборотъ; заучиванье встрѣчающихся при пере-

водахъ словъ. Во II классѣ—продолженіе изученія этимологіи (элементарной); знакомство съ частями предложеній; предложенія простыя, распространенныя и сложныя; заучиванье словъ и переводъ 30 статей (по учебнику Фишера, 2-ой курсъ). Въ III классѣ—окончаніе этимологіи; раздѣленіе предложеній на главныя, придаточныя и вводныя; нѣкоторыя основныя и болѣе легкія синтаксическія правила; переводъ съ нѣмецкаго языка на русскій и обратно фразъ болѣе разнообразныхъ, примѣнительно къ сообщенному грамматическому матеріалу; переводъ съ нѣмецкаго языка на русскій связныхъ, но небольшихъ и легкихъ по содержанію и изложенію прозаическихъ статей изъ хрестоматіи съ непрерывными соотвѣтственными объясненіями; заучиваніе, кромѣ встрѣчающихся словъ, еще краткихъ легкихъ стихотвореній, предварительно объясненныхъ. Въ IV классѣ—повтореніе этимологіи; спряженіе неправильныхъ глаголовъ; употребленіе членовъ, падежей и управленіе предлоговъ падежами, согласованіе словъ и размѣщеніе ихъ; переводъ съ нѣмецкаго языка на русскій изъ хрестоматіи цѣльныхъ прозаическихъ статей, но большаго объема и болѣе трудныхъ противъ предыдущаго класса; заучиванье образцовыхъ отрывковъ и легкихъ стихотвореній, предварительно объясненныхъ. Въ V классѣ—продолженіе синтаксиса: употребленіе временъ и наклоненій, свойства причастій, управленіе глаголовъ; переводъ съ нѣмецкаго языка на русскій изъ хрестоматіи статей повѣствовательнаго содержанія, какъ прозаическихъ, такъ и стихотворныхъ, съ постепеннымъ переходомъ къ болѣе труднымъ; переводъ съ русскаго языка на нѣмецкій цѣльныхъ, но небольшихъ и нетрудныхъ по содержанію и изложенію статей. Въ VI классѣ—окончаніе синтаксиса: управленіе союзовъ; порядокъ словъ въ разныхъ видахъ предложеній; строеніе нѣмецкихъ періодовъ; переводъ съ нѣмецкаго языка на русскій одного изъ произведеній Шиллера; переводъ съ русскаго языка на нѣмецкій повѣствовательной прозы съ постепеннымъ переходомъ къ статьямъ болѣе труднымъ. Въ VII классѣ—повтореніе грамматики съ дополненіями; переводъ съ нѣмецкаго языка на русскій одного изъ произведеній Шил-

лера; переводъ съ русскаго языка на нѣмецкій статей болѣе серьезныхъ историческаго и описательнаго содержанія.

По французскому языку: въ I классѣ—переводъ статей по учебнику Марго № 1—25; спряженіе вспомогательныхъ глаголовъ въ изъявительномъ и повелительномъ наклоненіяхъ. Во II классѣ—переводъ статей по учебнику Марго № 25—54; спряженія вспомогательныхъ и 4 спряженія правильныхъ глаголовъ. Въ III классѣ—переводъ статей по учебнику Марго № 54—80; verbes pronominaux и неправильные глаголы: aller, courir, partir, tenir, venir, falloir, pouvoir, savoir, voir, vouloir, croire, dire, prendre, suivre, vivre. Въ IV классѣ—переводъ съ французскаго языка легкихъ статей, по хрестоматіи Флери; переводъ съ русскаго языка нетрудныхъ статей по хрестоматіи Гуро; общія правила объ употребленіи члена, прилагательныхъ, существительныхъ и всѣ неправильные глаголы. Въ V классѣ—вся этимологія (повтореніе) и главныя правила синтаксиса; переводъ легкихъ статей изъ хрестоматіи Флери съ объясненіемъ главныхъ галлицизмовъ. Въ VI классѣ—окончаніе синтаксиса: participes, adverbes, prépositions, conjonctions; переводъ съ французскаго языка болѣе трудныхъ статей историческаго содержанія по хрестоматіи Флери съ объясненіемъ встрѣчающихся особенностей французскаго языка, переводъ съ русскаго нетрудныхъ статей изъ хрестоматіи Галахова. Въ VII классѣ—систематическое повтореніе этимологіи и синтаксиса; переводъ съ французскаго языка болѣе трудныхъ статей по хрестоматіи Флери и съ русскаго языка изъ хрестоматіи Галахова.

Учебники. Въ 1-ой гимназіи употреблялись въ это время слѣдующіе учебники:

По Закону Божію: въ I классѣ—исторія Ветхаго Завѣта Рудакова, во II кл.—исторія Новаго Завѣта Богданова; въ III и IV кл.—православный катихизисъ Филарета; въ V кл.—ученіе о богослуженіи православной Церкви Рудакова и его же исторія Церкви; въ VI кл.—исторія Церкви Рудакова.

По русскому языку: въ I и во II классахъ руководство Кирпичникова и Гилярова и хрестоматія Басистова; въ III кл.—грамматика Говорова и хрестоматія Галахова; въ IV

кл.—грамматика церковно-славянскаго языка Перевлѣсскаго, позднѣе Буслаева, хрестоматія Галахова; въ V, VI и VII классахъ—хрестоматіи Галахова и Филонова; лѣтопись Нестора, «Слово о полку Игоревѣ» изд. Тихонравова.

По математикѣ: въ I и во II классахъ ариѳметика и собраніе задачъ Буссе и ариѳметика Полякова; въ III кл.—алгебра Погорѣльскаго, позднѣе Давидова, и собраніе задачъ Больмана; въ IV кл.—алгебра Погорѣльскаго и геометрія Давидова; въ V кл.—алгебра Погорѣльскаго и геометрія Давидова; въ VI кл.—алгебра Погорѣльскаго, геометрія Давидова и тригонометрія Малинина.

По физикѣ: въ V, VI и VII классахъ—сперва руководство Ленца (изд. для военно-учебныхъ заведеній), позднѣе физика Краевича и собраніе задачъ Малинина.

По латинскому языку: въ I и во II классахъ—краткій учебникъ Смирнова, въ остальныхъ классахъ этимологія и синтаксисъ Смирнова. Для перевода съ латинскаго языка: въ III классѣ—«De viris illustribus»; въ IV классѣ—Корнелій Непотъ; въ V классѣ—Цезарь; въ VI классѣ—Овидій и Цицеронъ; въ VII классѣ—Титъ Ливій и Вергилій.

По греческому языку: въ III и IV классахъ—краткая грамматика Лицея Цесаревича Николая, въ остальныхъ классахъ грамматика Кюнера въ переводѣ Коссовича; для переводовъ хрестоматія Якобса; изъ авторовъ: Анабазисъ Ксенофонта и Иліада Гомера (въ старшихъ классахъ).

По исторіи: въ III классѣ—сокращенное руководство русской исторіи Иловайскаго и древняя исторія его же; въ IV классѣ—древняя исторія Иловайскаго; въ V кл.—средняя исторія Иловайскаго; въ VI и VII классахъ—новая исторія Вебера (или Иловайскаго), русская исторія Иловайскаго и историческій атласъ Роде.

По географіи: въ I классѣ—учебникъ Корнеля; во II и III классахъ—географія Смирнова и атласъ Сидова; въ IV классѣ—руководство Бѣлоха, хромо-литографированная карта Европейской Россіи, изд. Миллера; карта Азіатской Россіи, изд. военно-топографическаго депо.

Успѣшность учениковъ. Экзамены.

Учебная часть въ 1-ой гимназіи за означенный періодъ шла удовлетворительно, какъ видно изъ отчета по Московскому учебному округу, напечатаннаго въ циркулярахъ Округа за 1865, 1866 и 1867 годы. Каждый изъ членовъ педагогической корпораціи заботился по мѣрѣ возможности объ устраненіи разныхъ затрудненій, мѣшавшихъ правильному веденію учебно-воспитательнаго дѣла. Самою трудною задачею было исправить вредныя послѣдствія излишней снисходительности, весьма часто переходившей въ слабость, при переходныхъ испытаніяхъ въ прежніе годы. Множество учениковъ переводилось съ познаніями, далеко не соотвѣтствовавшими тѣмъ классамъ, куда ихъ переводили. Вслѣдствіе этого нѣкоторые ученики, будучи поставлены въ положительную невозможность удовлетворить справедливымъ требованіямъ преподавателей, должны были оставить гимназію, а изъ оставшихся въ гимназіи многимъ пришлось пополнять недостатокъ тѣхъ знаній, которыя они должны были бы вынесть изъ низшихъ классовъ. Отъ этого произошло то, что въ VII классъ переходили иногда такіе ученики, которые никакъ не могли усвоить требуемаго въ этомъ классѣ, а потому должны были выйти безъ свидѣтельства объ окончаніи курса. Но это продолжалось недолго. Уже въ 1867 году обнаружились благопріятные результаты трудовъ и усилій педагогическаго персонала гимназіи. При установившейся вѣрной оцѣнкѣ успѣховъ учениковъ, число успѣвающихъ воспитанниковъ значительно возросло сравнительно съ прежнимъ числомъ, и соотвѣтственно этому сократилось количество неуспѣвающихъ.

Какъ видно изъ отчетовъ по Московскому учебному округу за 1865 и 1866 годы, напечатанныхъ въ циркулярахъ округа, всѣ преподаватели исполняли свои обязанности ревностно, и каждый имѣлъ своею непремѣнною цѣлью достигнуть хорошихъ результатовъ. Наибольшею успѣшностью сопровождалось преподаваніе: Закона Божія у протоіереевъ: И. М. Богословскаго-Платонова и І. І. Приклонскаго; русской словесности—у преподавателя А. В. Тверского; математики—у О. И. Невенгловскаго, П. Н. Полякова и А. В. Черняковскаго, препода-

вавшаго съ большимъ успѣхомъ и физику; естествовѣдѣнія—у В. В. Григорьева; исторіи—у А. И. Кирпичникова и Г. И. Перетятковича; географіи—у Ѳ. Ѳ. Миллера и М. А. Саблина; латинскаго языка—у В. П. Басова, П. А. Каленова и М. И. Студеникова; нѣмецкаго языка—у К. М. Томсона и О. О. Шталя; французскаго языка—у Г. И. Коппа. Прочіе преподаватели также отличались ревностнымъ исполненіемъ своихъ обязанностей; это были большею частію молодые, только что вошедшіе въ гимназическій составъ педагоги, но и они, несмотря на кратковременность своей педагогической практики, успѣли уже обратить на себя вниманіе энергичнымъ и умѣлымъ веденіемъ дѣла. Нѣкоторые изъ вышеозначенныхъ преподавателей пріобрѣли впослѣдствіи широкую извѣстность своими учеными или литературными трудами. Такъ, А. И. Кирпичниковъ занялъ впослѣдствіи каѳедру всеобщей литературы сперва въ Харьковскомъ, потомъ въ Новороссійскомъ и наконецъ въ Московскомъ университетѣ; Г. И. Перетятковичъ состоитъ и въ настоящее время профессоромъ русской исторіи въ Новороссійскомъ университетѣ; П. А. Каленовъ извѣстенъ въ литературѣ, какъ авторъ философскихъ трактатовъ и искусный переводчикъ образцовыхъ литературныхъ (поэтическихъ и прозаическихъ) произведеній. П. П. Поляковъ составилъ нѣсколько учебныхъ книгъ, употребляемыхъ, какъ руководства, и въ настоящее время во многихъ учебныхъ заведеніяхъ. Труды Кирпичникова, Перетятковича, Каленова и Полякова перечислены въ «Приложеніи».

Годы.	ПЕРЕВЕДЕНО.						Кончили курсъ съ аттестатами.	Всего переведенныхъ и окончившихъ курсъ.	Процентное отношеніе переведенныхъ къ общему числу учениковъ.
	Изъ I во II кл.	Изъ II въ III.	Изъ III въ IV.	Изъ IV въ V.	Изъ V въ VI.	Изъ VI въ VII.			
1865	53	80	74	64	58	41	18	388	61%
1866	21	45	43	37	33	20	20	219	60%
1867	55	43	42	28	26	21	15	230	63%
1868	59	64	40	36	34	15	20	268	68%
1869	69	63	52	30	24	24	16	278	67%
1870	60	70	50	50	31	25	24	310	74%
1871	70	84	64	40	35	25	24	342	66%

Экзамены производились въ гимназіи по правиламъ, утвержденнымъ попечителемъ округа (см. цирк. по Московскому учебному округу за февраль, 1865 г., стр. 15—17), и, начинаясь съ 10-го мая, оканчивались около половины іюня. Переводъ изъ одного класса въ другой обусловливался среднимъ выводомъ изъ годового и экзаменнаго балловъ. Ученики, не оказавшіе за годъ достаточныхъ успѣховъ, оставлялись въ томъ же классѣ на другой годъ безъ допущенія къ экзамену. Удостоивались перевода въ слѣдующій классъ тѣ ученики, которые имѣли въ среднемъ выводѣ изъ годовой и экзаменной отмѣтокъ по каждому предмету баллъ 3. Оказавшіе на экзаменахъ недостаточныя познанія по двумъ предметамъ могли быть допущены ко вторичному испытанію въ августѣ мѣсяцѣ. Лучшіе ученики награждались книгами, похвальными листами и рисунками.

Испытанія для поступленія въ университетъ попрежнему производились въ гимназіяхъ какъ ученикамъ VII класса, такъ и стороннимъ лицамъ. Обязательною для тѣхъ и другихъ письменною работою на экзаменѣ было русское сочиненіе; сочиненіе, неудовлетворительное въ орѳографическомъ отношеніи, лишало права продолжать экзаменъ. Письменные переводы съ русскаго языка на латинскій и на новые языки предлагались для полученія высшаго балла. Поступавшіе на историко-филологическій факультетъ подвергались экзамену изъ греческаго языка. Право поступленія въ университетъ предоставлялось получившимъ по каждому предмету въ среднемъ выводѣ не менѣе 3. При этомъ, если въ общемъ выводѣ изъ всѣхъ экзаменныхъ балловъ было $3^1/_2$ и болѣе, одинъ баллъ 2, полученный изъ исторіи, или географіи, или физики, или космографіи, или какого-нибудь изъ новыхъ языковъ, не лишалъ права на поступленіе въ студенты университета. Для полученія аттестата безъ права поступленія въ университетъ, ученикъ, окончившій гимназическій курсъ, долженъ былъ имѣть въ среднемъ выводѣ не менѣе 3 балловъ; кромѣ того, онъ долженъ былъ имѣть 3: въ Законѣ Божіемъ, въ русскомъ и латинскомъ языкахъ, въ ариѳметикѣ и въ геометріи.

Ученики, аттестованные по каждому предмету балломъ 5, удостоивались золотой медали, а имѣвшіе въ среднемъ выводѣ $4^{1}/_{2}$ и не менѣе 4 по предметамъ въ отдѣльности—серебряной. Въ теченіе пятаго періода кончили курсъ съ аттестатами, дающими право на поступленіе въ университетъ, 137 учениковъ (изъ 157); изъ нихъ 8 награждены золотыми медалями и 26 серебряными.

Одновременно съ учениками подвергались испытанію въ 1-ой гимназіи сторонніе лица для полученія свидѣтельствъ въ знаніи гимназическаго курса. Результаты экзаменовъ этихъ лицъ были вообще неудовлетворительны, что видно изъ нижеслѣдующихъ данныхъ:

Годы.	1865	1866	1867	1868	1869	1870	1871
Число допущенныхъ къ испытанію	30	31	31	21	27	19	20
Число получившихъ свидѣтельство съ правомъ поступленія въ университетъ.	17	8	7	7	8	7	7

Такимъ образомъ въ теченіе 7 лѣтъ пятаго періода въ 1-ой гимназіи допущено было къ испытанію 179 экстерновъ; изъ нихъ только 61 экстернъ (почти третья часть) выдержалъ экзаменъ, остальнымъ же онъ оказался не по силамъ. Этотъ недостатокъ зависѣлъ отъ той спѣшности, съ которою большинство молодыхъ людей стремилось нахватать свѣдѣній, требуемыхъ программой, нисколько не заботясь о ихъ прочности и основательности.

Выпускныя испытанія производились въ началѣ пятаго періода въ присутствіи депутатовъ отъ университета: въ 1865 г.—профессоровъ Ѳ. И. Буслаева и Як. Н. Калиновскаго, въ 1866 г.—профессоровъ П. И. Матчерскаго и С. А. Усова. Съ 1867 года прекратилось командированіе въ гимназіи депутатовъ отъ университета. Съ 1869 года кончившіе курсъ въ гимназіяхъ подвергались въ университетѣ повѣрочному испытанію, на которомъ познанія нѣкоторыхъ изъ учениковъ 1-ой гимназіи, получившихъ аттестаты, были признаны неудо-

влетворительными. Впрочемъ, слѣдуетъ замѣтить, что въ этомъ отношеніи 1-ая гимназія не представляла собою исключенія.

Въ 1871 году начальствомъ учебнаго округа сдѣлана была первая попытка подвергнуть своему контролю успѣхи въ гимназіяхъ по русскому языку назначеніемъ общей темы для сочиненія на выпускномъ экзаменѣ. Сочиненія на тему: «Христіанство; его жизненная и просвѣтительная сила», послѣ оцѣнки соотвѣтствующею комиссіею, были представлены въ управленіе округа. Сочиненія абитуріентовъ 1-ой гимназіи оказались удачными; только 1 (изъ 25) получилъ за сочиненіе неудовлетворительный баллъ.

Съ того же года вольные слушатели университета, по распоряженію министра, стали подвергаться въ гимназіяхъ испытанію изъ предметовъ гимназическаго курса, для зачисленія ихъ въ студенты. Изъ 3 вольныхъ слушателей, подвергавшихся означенному испытанію въ 1-ой гимназіи въ 1871 году, выдержалъ экзаменъ только одинъ.

Дѣятельность педагогическаго совѣта.

Засѣданій педагогическаго совѣта 1-ой гимназіи было: въ 1865 г.—52, въ 1866 г.—39, въ 1867 г.—41, въ 1868 г.—22, въ 1869 г.—24, въ 1870 г.—32, въ 1871 г.—51.

Дѣятельность педагогическаго совѣта въ теченіе обозрѣваемаго періода была несравненно интенсивнѣе, чѣмъ въ предыдущіе годы, благодаря необыкновенной энергіи его предсѣдателя, директора гимназіи М. А. Малиновскаго, и обновленію состава педагогической корпораціи молодыми силами.

Результатомъ тщательнаго обсужденія различныхъ сторонъ учебно-воспитательнаго дѣла явились различныя мѣропріятія, вошедшія въ практику гимназіи, предупредивъ тѣ руководящія положенія, которыя впослѣдствіи вошли въ систему узаконеній въ уставѣ 1871 года. Прежде всего совѣтъ принялся за выработку общихъ нормъ, регулирующихъ преподаваніе различныхъ учебныхъ предметовъ.

Въ одномъ засѣданіи совѣта въ 1865 году были разсмотрѣны и одобрены мнѣнія, изложенныя въ докладной запискѣ, составленной законоучителемъ 1-ой гимназіи протоіереемъ Ипполитомъ Михайловичемъ Богословскимъ-Платоновымъ и под-

писанной всѣми законоучителями тогдашнихъ пяти московскихъ гимназій. Указавъ въ этой запискѣ, озаглавленной «Соображенія касательно программы Закона Божія для гимназій», на то, что неудобно строго пріурочивать къ отдѣльнымъ классамъ различные отдѣлы курса по Закону Божію, протоіерей Богословскій-Платоновъ высказалъ свои соображенія о желательномъ новомъ распорядкѣ преподаванія Закона Божія, этого, какъ онъ выразился, «по преимуществу жизненнаго ученія, котораго цѣль, лежащая далеко за предѣлами школы, должна быть выяснена учащимся». Прогимназическіе классы должны имѣть, по его мнѣнію, совершенно законченный краткій курсъ, въ старшихъ же классахъ преподаваніе должно имѣть характеръ углубленія въ сущность христіанскаго вѣроученія, при чемъ уроки законоучителя въ старшихъ классахъ могутъ принять видъ бесѣдъ, въ коихъ основою служитъ буква катихизиса, дополненная указаніями изъ библейской и церковной исторіи. Такимъ образомъ, всякая истина православнаго ученія, выраженная ясно и точно, можетъ быть представлена не только съ догматической, но и исторической и нравственной стороны, и всякое правило христіанское было бы выражено не въ отвлеченной сухой формѣ, но въ живыхъ историческихъ примѣрахъ.

Въ интересахъ правильной постановки преподаванія русскаго языка и словесности совѣтъ поручилъ комиссіи, составленной изъ преподавателей этого предмета, выработать систематически обоснованныя программы учебнаго курса и затѣмъ подвергъ обсужденію результаты трудовъ этой комиссіи. Постановлено для достиженія основательнаго знанія этимологіи, какъ основы грамотности, сдѣлать обязательнымъ теоретическое, а не практическое изученіе грамматики, какъ это было ранѣе, такъ какъ признано цѣлесообразнымъ въ младшихъ классахъ эксплуатировать наиболѣе энергически дѣйствующую въ дѣтскомъ возрастѣ силу души—память. Равнымъ образомъ разработанъ рядъ методическихъ правилъ по веденію диктантовъ.

Съ особеннымъ вниманіемъ разсматривались и обсуждались во всѣхъ деталяхъ программы и методы преподаванія

латинскаго языка. Предусматривая затрудненія, неизбѣжныя при изученіи этимологіи этого языка для дѣтей, лишь начинающихъ знакомиться съ различными терминами русской грамматики, совѣтъ постановилъ не начинать сразу латинской этимологіи и, по крайней мѣрѣ, два мѣсяца упражнять ихъ лишь въ чтеніи и заучиваніи словъ, пока не будутъ усвоены учениками первыя этимологическія свѣдѣнія по русскому языку. Сосредоточеніе преподаванія языковъ русскаго и латинскаго въ рукахъ одного преподавателя позволяло даже временами усилить занятія по русскому языку на счетъ уроковъ, назначенныхъ для латинскаго языка.

При введеніи съ начала $186^{7}/_{8}$ учебнаго года обязательнаго изученія греческаго языка, совѣтъ призналъ цѣлесообразнымъ, въ интересахъ твердаго усвоенія основъ языка, проходить въ III и IV классахъ (при 3-хъ урокахъ въ недѣлю) элементарный курсъ греческой грамматики по краткому учебнику и сосредоточить болѣе подробное изученіе языка въ старшихъ классахъ (при 6 урокахъ въ недѣлю).

Въ одномъ изъ засѣданій совѣта предметомъ продолжительныхъ преній былъ вопросъ о руководящей идеѣ въ преподаваніи математики въ гимназіяхъ. Было установлено, что практическій методъ имѣетъ преимущественную примѣнимость въ учебныхъ заведеніяхъ низшаго типа (съ характеромъ болѣе или менѣе утилитарнымъ); въ гимназіи же, какъ въ подготовительной школѣ для будущаго изученія науки въ ея высшемъ развитіи, преподаватели должны даже при сообщеніи элементарныхъ свѣдѣній (въ курсѣ ариѳметики) держаться болѣе послѣдовательнаго теоретическаго изложенія этой науки, а остающееся время посвящать практическимъ упражненіямъ.

Обсуждая способы преподаванія учебныхъ предметовъ, совѣтъ имѣлъ сужденіе и объ учебникахъ, при чемъ разсматривались подробно отзывы преподавателей, изложенные въ составленныхъ ими докладныхъ запискахъ о достоинствахъ и недостаткахъ находящихся въ обращеніи учебниковъ или предлагаемыхъ къ принятію новыхъ руководствъ.

Принимая столь дѣятельное и живое участіе въ выработкѣ общихъ нормъ, регулирующихъ дѣло преподаванія, совѣтъ высказывалъ свое мнѣніе по поводу частныхъ случаевъ педагогической практики своихъ сочленовъ. Такъ, мы находимъ занесеннымъ въ протоколъ осужденіе пріему, практиковавшемуся однимъ изъ преподавателей греческаго языка, именно: пріему задаванія къ слѣдующему уроку переводовъ съ русскаго языка на греческій языкъ послѣ предварительнаго выполненія этого перевода самимъ учителемъ въ классѣ. Признано несоотвѣтствующимъ задачамъ школы парализовать самодѣятельность учащихся въ ихъ домашней работѣ и лишать ихъ возможности собственнымъ трудомъ развивать свои умственныя силы. Въ другомъ случаѣ заявленіе одного изъ молодыхъ преподавателей, что онъ считаетъ нужнымъ расширить объемъ курса по латинскому языку, установленнаго для III класса, введеніемъ статьи о неправильныхъ глаголахъ, вызвало обсужденіе принципіальнаго вопроса, допустимо ли вообще для отдѣльныхъ преподавателей расширеніе разъ установленной программы курса. Признавая вполнѣ почтенною цѣль новатора — увеличеніе познаній учащихся, совѣтъ однако большинствомъ голосовъ высказался противъ этого, считаясь съ будущими затрудненіями для тѣхъ учениковъ, кои, поступивъ прямо въ III классъ, не будутъ подготовлены изъ внѣпрограмнаго отдѣла и окажутся не на уровнѣ познаній своихъ товарищей. Кромѣ того, приводился еще тотъ доводъ, что расширеніе программы неминуемо потребуетъ особой затраты умственныхъ силъ въ ущербъ успѣхамъ по другимъ предметамъ. Въ виду такихъ соображеній совѣтъ постановилъ твердо держаться установленныхъ программъ. Равнымъ образомъ совѣтъ призналъ невыполнимою цѣль, которую поставилъ было себѣ преподаватель французскаго языка—вести изученіе этого предмета практически. Считаясь съ небольшимъ числомъ учебныхъ часовъ, назначенныхъ на этотъ предметъ, совѣтъ призналъ, что вполнѣ достаточно будетъ въ преподаваніи достигнуть той цѣли, которая ясно намѣчена уставомъ, именно, чтобы ученики въ концѣ гимназическаго курса свободно читали a livre ouvert статьи

историческаго содержанія, каковая цѣль съ успѣхомъ можетъ быть достигнута систематическимъ изученіемъ грамматики и переводами съ французскаго на русскій языкъ.

Все вышеизложенное въ достаточной степени характеризуетъ дѣятельность за это время педагогическаго совѣта, который началъ вѣдать тѣ вопросы, коихъ, повидимому, не касался въ предыдущіе годы. Работы комиссіи преподавателей одного и того же предмета подвергались обсужденію совѣта, и только санкція послѣдняго вводила въ жизнь тѣ или другіе пріемы и методы преподаванія или воспитательныя мѣропріятія. Наконецъ, совѣтъ являлся въ роли органа, контролирующаго дѣятельность отдѣльныхъ преподавателей, и налагалъ иногда свое veto на нѣкоторые практикуемые ими пріемы. Эта функція совѣта представляетъ собою одну изъ отличительныхъ чертъ описываемаго періода и служитъ лучшимъ показателемъ проявившагося оживленія въ жизни школы.

Стремясь къ улучшенію методовъ преподаванія, педагогическій совѣтъ съ неизмѣннымъ вниманіемъ относился къ ученикамъ. Почти ни одно засѣданіе не обходилось безъ обсужденія того или другого вопроса объ учащихся вообще или о нѣкоторыхъ въ частности. Протоколы засѣданій, посвященныхъ отчетамъ о ходѣ занятій учениковъ по истеченіи учебныхъ четвертей, отличаются особою подробностью. Съ особеннымъ вниманіемъ совѣтъ слѣдилъ за успѣшностью второгодниковъ и принималъ заблаговременно всевозможныя мѣры къ ихъ исправленію.

Въ исключительныхъ случаяхъ, когда отсталость ученика отъ уровня его класса становилась несомнѣнной и непоправимой, совѣтъ примѣнялъ особую мѣру—удаленіе изъ гимназіи неуспѣвающаго ученика до новаго учебнаго года, при чемъ родителямъ рекомендовалось устраивать для него усиленныя домашнія занятія въ видахъ успѣшности его занятій впослѣдствіи. Этимъ способомъ устранялось то вредное вліяніе, какое имѣетъ на работающую дружно школьную молодежь пребываніе въ средѣ ея слишкомъ отставшаго товарища.

Лишь въ очень рѣдкихъ случаяхъ совѣтъ прибѣгалъ къ совершенному удаленію изъ гимназіи тѣхъ изъ учениковъ, которые, несмотря на примѣненіе къ нимъ всѣхъ мѣръ исправленія, оставались безнадежными къ продолженію учебнаго курса, а также тѣхъ, которые выдѣлились изъ ряда товарищей полною неисправимостью или совершили проступки, влекущіе за собою немедленное исключеніе изъ учебнаго заведенія. При этомъ интересы школы разсматривались нераздѣльно съ детальнымъ освѣщеніемъ личности провинившагося ученика: педагоги считались и съ его прошлымъ, и съ условіями той среды, въ которой ученикъ вращался, и принимали во вниманіе всѣ обстоятельства, смягчавшія его виновность.

Изъ числа печальныхъ явленій школьной жизни, борьбу съ коими педагогическій совѣтъ считалъ для себя неизмѣнно обязательной, самымъ главнымъ являлась неаккуратность учениковъ въ посѣщеніи ими уроковъ. Постановленія совѣта обозрѣваемаго періода свидѣтельствуютъ о настойчивыхъ попыткахъ совѣта искоренить это зло. Такъ, 16-го августа 1865 года введена была точная регистрація манкирующихъ учениковъ, при чемъ списокъ ихъ рѣшено было докладывать два раза въ полугодіе совѣту для принятія соотвѣтствующихъ мѣръ противъ виновныхъ. Кромѣ того, признано было необходимымъ объявить ученикамъ старшихъ классовъ, что за неаккуратность въ посѣщеніи уроковъ они будутъ лишены права держать переводные и выпускные экзамены. Три года спустя совѣтъ установилъ тотъ порядокъ, который соблюдается и донынѣ. Въ интересахъ успѣшности всѣхъ учениковъ вообще и каждаго въ отдѣльности начальство гимназіи стало бдительно слѣдить за посѣщеніемъ учениками уроковъ. Манкировки отмѣчались; родители учениковъ должны были безъ замедленія доставлять въ гимназію извѣщеніе о причинѣ неявки ихъ дѣтей на уроки, а въ случаѣ болѣе продолжительной болѣзни—медицинское свидѣтельство; въ случаяхъ же, возбуждавшихъ сомнѣніе, наводились справки при помощи непосредственной командировки чиновъ инспекціи на квартиры не явившихся въ гимназію учениковъ.

Какъ видно изъ разныхъ протоколовъ, совѣтъ придавалъ особенное значеніе болѣе тѣсному сближенію школы съ семьею. Факты неуспѣшности или неодобрительнаго поведенія учащихся сообщались своевременно родителямъ, кои приглашались оказать гимназіи свое содѣйствіе въ ея стремленіи исправить провинившихся такъ или иначе ихъ дѣтей.

Въ интересахъ правильности занятій учащихся педагогическій совѣтъ, по предложенію директора гимназіи, принялъ къ руководству слѣдующія мѣропріятія: путемъ взаимныхъ совѣщаній преподаватели каждаго класса должны были сообразовать назначаемые ими къ извѣстному дню уроки съ уроками по другимъ предметамъ, заданными къ тому же дню, чтобы не было чрезмѣрнаго обремененія учащихся и чтобы по возможности былъ урегулированъ ихъ трудъ при домашнемъ приготовленіи уроковъ. Удаленіе учениковъ изъ класса за неспокойное поведеніе предложено замѣнить записываніемъ проступка въ штрафной журналъ.

Для улучшенія успѣховъ по новымъ языкамъ совѣтъ постановилъ обязать учениковъ старшихъ классовъ въ видѣ домашнихъ упражненій переводить статьи болѣе значительнаго объема. Мѣра эта дала полезные результаты, что ясно сказалось на годичныхъ испытаніяхъ. Въ видахъ пріученія къ полезному чтенію и для созданія новой формы воздѣйствія на умственное развитіе учащихся со стороны ихъ наставниковъ, состоялось постановленіе совѣта, чтобы каждый изъ преподавателей настаивалъ на прочтеніи учениками тѣхъ книгъ по его предмету, кои имѣются въ ученической библіотекѣ.

Въ одномъ изъ засѣданій, бывшихъ въ 1869 году, педагогическій совѣтъ обсуждалъ, по предложенію попечителя Московскаго учебнаго округа, возбужденный попечителемъ Кіевскаго учебнаго округа вопросъ о денежныхъ преміяхъ за лучшія ученическія сочиненія. Признавая всю пользу для умственнаго развитія учащихся той работы, которая сопряжена съ составленіемъ такихъ сочиненій, педагогическій совѣтъ однако призналъ эту экстренную работу вредною въ гигіеническомъ, учебномъ и нравственномъ отношеніяхъ, такъ

какъ она, сокращая въ значительной степени время отдыха учащихся, отозвалась бы вредно на здоровьѣ учениковъ, притомъ, составленіе сочиненія отвлекало бы учениковъ отъ ежедневныхъ уроковъ; наконецъ, развитіе соревнованія между учащимися изъ-за денежнаго интереса оказало бы вредное вліяніе на учащихся въ нравственномъ отношеніи.

Стремясь къ возможно большему развитію религіозно-нравственныхъ началъ въ дѣлѣ воспитанія, педагогическій совѣтъ санкціонировалъ предложеніе директора относительно введенія классной молитвы. Кромѣ того, совѣтъ поручилъ законоучителямъ спрашивать учениковъ о содержаніи послѣдняго праздничнаго Евангелія; далѣе совѣтъ призналъ необходимымъ, чтобы ученики ежегодно представляли инспектору гимназіи свидѣтельства отъ своихъ духовныхъ отцовъ о бытіи у исповѣди и принятіи Св. Таинъ. Послѣднее распоряженіе состоялось впослѣдствіи и относительно инославныхъ учениковъ, коимъ вмѣнено въ обязанность представлять соотвѣтственныя удостовѣренія отъ настоятелей ихъ храмовъ.

Относясь со вниманіемъ къ условіямъ домашней жизни приходящихъ учениковъ, педагогическій совѣтъ въ одномъ изъ засѣданій подробно обсуждалъ вопросъ объ организаціи общихъ ученическихъ квартиръ и контроля за занятіями и внѣшкольнымъ поведеніемъ учащихся, особенно тѣхъ, кои, не имѣя въ Москвѣ родныхъ, вынуждены проживать у постороннихъ лицъ. Соглашаясь въ принципѣ съ доводами попечителя Кіевскаго учебнаго округа о выгодныхъ сторонахъ пансіонатовъ въ интересахъ возможности надзора, совѣтъ тѣмъ не менѣе пришелъ къ заключенію, что устройство общихъ квартиръ для учениковъ 1-ой гимназіи не вызывается дѣйствительною потребностью, такъ какъ только 29 учениковъ живутъ не у родителей, при этомъ признано цѣлесообразнымъ рекомендовать родителямъ, не живущимъ въ Москвѣ, помѣщать дѣтей въ семьяхъ лицъ, служащихъ при гимназіи.

Въ продолженіе пятаго періода педагогическимъ совѣтомъ были произведены нижеслѣдующія испытанія:

1) Конкурсныя испытанія на право занять вакантныя

учительскія должности въ самой гимназіи. Таково было состязательное испытаніе въ 1865 году 10-ти лицъ, изъ коихъ А. И. Кирпичниковъ, М. А. Саблинъ, Ѳ. Э. Будде и Г. И. Перетятковичъ вступили немедленно въ число учителей 1-ой гимназіи: первый—учителемъ русскаго языка и словесности, второй—учителемъ географіи, третій—учителемъ географіи и исторіи, четвертый—учителемъ исторіи.

2) Испытанія вольныхъ слушателей университета въ знаніи гимназическаго курса. Такихъ лицъ экзаменовалось всего 3, изъ коихъ выдержалъ экзаменъ 1.

3) Испытанія на право первоначальнаго обученія въ частныхъ домахъ. Такимъ испытаніямъ подвергались за означенный періодъ 21 лицо, кои, выдержавъ экзаменъ, получили отъ гимназіи надлежащія свидѣтельства.

4) Испытанія на званіе учителя приходскаго училища (4 лицамъ).

5) Испытанія на званіе аптекарскаго ученика (1 лицу).

Число воспитанниковъ пансіона при 1-ой гимназіи было: въ 1865 году—159; въ 1866 году—115; въ 1867 году—89; въ 1868 году—94; въ 1869 году—104; въ 1870 году—120; въ 1871 году—122.

Гимназическій пансіонъ.

Число пансіонеровъ въ 1865 году было гораздо больше, чѣмъ въ предыдущіе годы. Значительное уменьшеніе числа воспитанниковъ въ 1866, въ 1867 и въ 1868 годахъ объясняется вліяніемъ новаго устава: по § 87 этого устава комплектъ воспитанниковъ въ пансіонѣ не долженъ былъ превышать 80 человѣкъ, вслѣдствіе чего пріемъ дѣтей въ пансіонъ сдѣлался ограниченнымъ; кромѣ того, въ силу § 80 устава 1864 г., пансіоны должны были состоять только изъ учениковъ низшихъ четырехъ классовъ; ученики высшихъ трехъ классовъ могли быть оставляемы въ пансіонѣ не иначе, какъ съ разрѣшенія педагогическаго совѣта; всѣ же прочіе, по переходѣ въ V классъ, выбывали изъ пансіона и переводились въ число приходящихъ учениковъ. Вскорѣ, впрочемъ, примѣненіе этихъ параграфовъ на практикѣ оказалось крайне неудобнымъ: при постоянно возраставшей дороговизнѣ на всѣ пред-

меты содержанія, средства пансіона въ 1866, въ 1867 и въ 1868 году значительно уменьшились. Для поддержанія ихъ оказалось необходимымъ при пріемѣ дѣтей въ пансіонъ руководствоваться размѣрами помѣщенія, а не комплектомъ, введеннымъ уставомъ 1864 г. Плата за содержаніе пансіонеровъ была увеличена съ 1 іюля 1870 года съ 225 до 270 рублей въ годъ при чемъ былъ оставленъ безъ измѣненія единовременный взносъ на первоначальное обзаведеніе (25 р.). За недостаткомъ спеціальныхъ средствъ 1-я гимназія не могла еще ввести въ своемъ пансіонѣ института воспитателей; надзоръ за воспитанниками поручался все еще комнатнымъ надзирателямъ, которые по своимъ познаніямъ не могли руководить ихъ учебными занятіями и содѣйствовать въ достаточной степени улучшенію нравственной стороны пансіонеровъ. Вслѣдствіе этого успѣхи пансіонеровъ младшихъ классовъ за означенный періодъ не были вполнѣ удовлетворительны. Для поднятія уровня познаній воспитанниковъ были введены въ пансіонѣ репетиторы, но они помогали дѣлу немного, какъ видно изъ отчета директора Лебедева за 1871 годъ. Однако, несмотря на всѣ неудобства, которыя представляла громадность заведенія и недостаточность вознагражденія трудовъ надзирателей, въ пансіонѣ 1-ой гимназіи не было такихъ проступковъ между воспитанниками, которые бы выходили изъ ряда дѣтскихъ шалостей. Для большаго удобства въ надзорѣ за пансіонерами, послѣдніе раздѣлены были между наличными надзирателями, которыхъ ежедневно дежурило трое; въ дортуарахъ дежурилъ особый надзиратель, при которомъ находились три унтеръ-офицера, обязанныхъ не спать всю ночь.

Что касается распредѣленія времени въ пансіонѣ 1-ой гимназіи, то въ немъ дѣйствовало слѣдующее расписаніе: воспитанники вставали въ 6 часовъ утра, отъ 6 до 7—молитва и чай, отъ 7 до $8^1/_2$—приготовленіе уроковъ, отъ $8^1/_2$ до 9 отдыхъ, отъ 9 до $3^1/_4$—классныя занятія, отъ $3^1/_4$ до $3^1/_2$—уборка книгъ и мытье рукъ, отъ $3^1/_2$ до $5^1/_2$ обѣдъ и отдыхъ, отъ $5^1/_2$ до 8—приготовленіе уроковъ, отъ 8 до 9—вечерній чай и отдыхъ; лѣтомъ дозволялось ложиться въ 10 часовъ, и послѣ

вечерняго чая предоставлялось пансіонерамъ, по желанію, заниматься.

Для болѣе тщательнаго наблюденія за здоровьемъ воспитанниковъ съ 1870 года, по распоряженію попечителя округа, производился ежемѣсячный медицинскій осмотръ ихъ. Въ апрѣлѣ 1871 г., въ виду распространившейся въ Москвѣ оспенной эпидеміи, всѣмъ пансіонерамъ во второй разъ была привита оспа.

Плата за ученіе.

Плата за ученіе взималась попрежнему въ размѣрѣ 30 рублей въ годъ. Уставомъ 1864 года (§ 60) предоставлено было педагогическимъ совѣтамъ гимназіи право освобождать отъ платы за ученіе $10^0/_0$ общаго числа учащихся. Со введеніемъ новыхъ штатовъ въ 1865 году въ 1-ой гимназіи денежныя пособія выдавались преподавателямъ гораздо рѣже, чѣмъ прежде; сумма сбора за ученіе расходовалась главнымъ образомъ на ремонтъ гимназическихъ зданій и на содержаніе параллельныхъ отдѣленій, на которыя годъ отъ году отпускалось все меньше и меньше средствъ. Для установленія большаго порядка при сборѣ денегъ за ученіе начальство Московскаго учебнаго округа предписало въ 1871 г. завести въ гимназіяхъ по особой формѣ книгу талоновъ и квитанцій.

Библіотека и кабинеты.

Нижеслѣдующая таблица показываетъ состояніе фундаментальной библіотеки въ теченіе пятаго періода.

Годы.	1865	1866	1867	1868	1869	1870	1871
Число названій . . .	1,630	1,940	1,973	2,010	2,104	2,104	2,163
Число томовъ. . . .	5,516	6,373	6,610	6,981	7,192	7,192	7,515

Такимъ образомъ фундаментальная библіотека съ 1864 года по 1871 г. включительно пріобрѣла 592 названія въ 2087 томахъ. Внутреннимъ своимъ содержаніемъ библіотека удовлетворяла всѣмъ потребностямъ средняго учебнаго заведенія. Что касается ученической библіотеки, возникшей въ 1864 г., то состояніе ея въ этомъ періодѣ было неудовлетворительно. Въ 1863 году числилось въ ней только 120 названій въ 296 то-

махъ; пополнялась она очень медленно; въ концѣ 1871 года въ ней состояло 253 названія въ 560 томахъ. Составъ ея былъ очень бѣденъ и не могъ удовлетворять всѣхъ желающихъ получать книги для чтенія. Для пополненія ученической библіотеки начали въ 1871 году приглашать учениковъ къ добровольнымъ въ пользу ея пожертвованіямъ. Пожертвованія эти дѣлались какъ деньгами, такъ и книгами. Само собою разумѣется, что книги, жертвуемыя въ пользу библіотеки, принимались только въ томъ случаѣ, если онѣ по содержанію подходили къ назначенію ученической библіотеки. Пожертвованія какъ книгами, такъ и деньгами, принимались только съ согласія родителей тѣхъ учениковъ, которые дѣлали пожертвованія.

Физическій кабинетъ въ теченіе этого періода увеличился 56 приборами; въ концѣ 1871 года состояло въ немъ 217 приборовъ. Главнѣйшія пріобрѣтенія для него были сдѣланы въ 1865 году на сумму 350 р., въ 1866 году на 600 р., въ 1870 году на 100 рублей и въ 1871 на 74 р. 85 к. Капитальное пополненіе кабинета новѣйшими приборами и исправленіе прежнихъ привело физическій кабинетъ въ состояніе, вполнѣ удовлетворяющее всѣмъ потребностямъ гимназическаго курса физики. Въ естественно-историческомъ кабинетѣ находилось къ концу пятаго періода: зоологическихъ предметовъ—285, минераловъ—1800 и сухихъ растеній—30,000.

Помѣщеніе гимназіи.

Громадность зданій, занимаемыхъ 1-ою гимназіею, представляла собою положительное неудобство въ томъ отношеніи, что недостаточныя матеріальныя средства гимназіи и пансіона были несоразмѣрны съ тѣми весьма значительными расходами по ремонту, отопленію, освѣщенію зданій и содержанію многочисленной прислуги, которые покрывать для заведенія было крайне затруднительно. Это обстоятельство вынуждало гимназію въ теченіе обозрѣваемаго періода ограничиваться устраненіемъ самыхъ крупныхъ недостатковъ, лучшимъ устройствомъ дортуаровъ и улучшеніемъ вентиляціи, но она была лишена возможности передѣлать крайне неудобныя квартиры нѣкоторыхъ должностныхъ лицъ, требовавшія исправленій, и крайне дурныя, тѣсныя и ветхія казармы многочисленныхъ нижнихъ слу-

жителей гимназіи, требовавшія немедленной полной перестройки. Что же касается помѣщенія гимназическихъ классовъ, то и оно было не вполнѣ удовлетворительно. Самымъ удобнымъ помѣщеніемъ пользовались тѣ 5 классовъ, которые помѣщались въ такъ называемомъ Ермоловскомъ домѣ, въ которомъ въ настоящее время находятся квартира и канцелярія попечителя Московскаго учебнаго округа; изъ остальныхъ же 13 классовъ, находившихся въ главномъ зданіи, только 5 классовъ занимали довольно просторныя, высокія и свѣтлыя комнаты, прочіе же 8 помѣщались въ тѣсныхъ, низкихъ комнатахъ, съ узкимъ и темнымъ коридоромъ. Библіотека и кабинеты были размѣщены также крайне неудобно.

Педагогическіе курсы.

Къ началу обозрѣваемаго періода состояли при 1-ой гимназіи слѣдующіе кандидаты педагогическихъ курсовъ: 1) стипендіаты: Николай Петровъ по естественной исторіи и физической и математической географіи, Петръ Грузовъ по математикѣ и физикѣ, Иванъ Квятковскій по математикѣ, Семенъ Васильковскій, Владиміръ Марконнетъ и Василій Покровскій по исторіи; 2) своекоштные кандидаты—педагоги: Георгій Перетятковичъ по исторіи, Михаилъ Махоновъ по естественной исторіи и физикѣ и Ѳедоръ Энгель по нѣмецкому языку. Руководителями означенныхъ кандидатовъ были: по математикѣ О. И. Невенгловскій, по физикѣ А. В. Черняковскій, по естественной исторіи В. В. Григорьевъ и по исторіи В. И. Собчаковъ. Въ 1865 году къ 1-ой гимназіи были прикомандированы въ качествѣ казеннокоштныхъ кандидатовъ—педагоговъ: Александръ Тюлеліевъ, Владиміръ Владиславлевъ, Дмитрій Бѣлаго и Павелъ Фалѣевъ по математикѣ и физикѣ и въ качествѣ своекоштныхъ кандидатовъ: Александръ Муромцевъ — по естественной исторіи и математической и физической географіи, коллежскій секретарь Василій Шереметевскій—по математикѣ и физикѣ и Андрей Петровскій и Аристархъ Юферовъ—по естественной исторіи. Въ 1866 году кандидаты—педагоги: Бѣлаго, Грузовъ, Петровскій и Юферовъ были уволены съ педагогическихъ курсовъ. Въ томъ же году были зачислены своекоштными кандидатами—педагогами Але-

ксандръ Черницовъ и Константинъ Маркевичъ—по математикѣ и физикѣ и Сергѣй Бальбуциновскій—по физикѣ. Для внесенія большаго оживленія въ занятія молодыхъ педагоговъ попечитель Московскаго учебнаго округа, въ предложеніи отъ 7 сентября 1865 г., обязалъ ихъ посѣщать лекціи педагогіи, читавшіяся для нихъ профессоромъ Юркевичемъ въ зданіи университета. Но никакія мѣры не могли уже оживить педагогическіе курсы, и съ 1-го августа 1867 г. они были закрыты. Въ теченіе семилѣтняго ихъ существованія къ 1-ой гимназіи было прикомандировано 39 кандидатовъ (21 стипендіатъ и 18 своекоштныхъ кандидатовъ). Высочайшимъ повелѣніемъ отъ 27 іюня 1867 г. учрежденъ былъ въ С.-Петербургѣ, вмѣсто педагогическихъ курсовъ, Императорскій Историко-Филологическій Институтъ.

Выдающіяся событія.

1-я гимназія продолжала отзываться на всѣ выдающіяся событія въ жизни нашего отечества. Памятный для Россіи день 4-го апрѣля 1866 года, день сохраненія драгоцѣнной жизни Царя-Освободителя, ознаменованъ былъ сооруженіемъ иконы съ изображеніемъ Христа Спасителя въ терновомъ вѣнцѣ, копіи той чудотворной иконы, которая находится въ часовнѣ при домикѣ Петра Великаго. Икона эта была 22-го августа освѣщена и поставлена въ пріемномъ залѣ; въ настоящее время она находится въ церкви, на правой сторонѣ у иконостаса. Часть суммы, пожертвованной педагогическимъ персоналомъ и воспитанниками, была присоединена къ суммѣ, собранной разными учрежденіями и лицами на устройство сельской лѣчебницы въ селѣ Молвитинѣ, родинѣ Коммиссарова. За это пожертвованіе Государь Императоръ повелѣлъ объявить участникамъ Высочайшую благодарность.

Осмотръ гимназіи начальствующими лицами.

Въ теченіе пятаго періода 1-я гимназія осматривалась нѣсколько разъ попечителями Московскаго учебнаго округа Д. С. Левшинымъ и княземъ А. П. Шпринскимъ-Шихматовымъ.

Глава VI.

Дѣятельность Московской 1-ой гимназіи съ 1871 года до настоящаго времени.

Министры Народнаго Просвѣщенія: графъ Д. А. Толстой (1866—1880 г.), статсъ-секретарь А. А. Сабуровъ (управлялъ министерствомъ 1880—1881), баронъ Н. П. Николаи (1881—1882), графъ И. Д. Деляновъ (1882—1898), тайный совѣтникъ Н. П. Боголѣповъ (1898—1901), генералъ-адъютантъ П. С. Ванновскій (1901—1902) и тайный совѣтникъ Г. Э. Зенгеръ (1902 по настоящее время).

Попечители Московскаго Учебнаго Округа: князь А. П. Ширинскій-Шихматовъ (1867—1874 г.) князь Н. П. Мещерскій (1874—1880), графъ П. А. Капнистъ (1880—1895), тайный совѣтникъ Н. П. Боголѣповъ (1895—1898) и тайный совѣтникъ П. А. Некрасовъ (1898 по настоящее время).

Съ конца сороковыхъ годовъ до 1864 года программы гимназій подвергались постояннымъ измѣненіямъ. Уставъ 1864 года ввелъ новое начало, заключающееся въ преобладаніи древнихъ языковъ и математики. Это начало было окончательно утверждено уставомъ 1871 года. Реальное образованіе подчинилось иному уставу, въ силу котораго открыты были такъ называемыя реальныя училища; названіе же гимназій сохранилось только за учебными заведеніями съ преподаваніемъ древнихъ языковъ. Число уроковъ по этимъ языкамъ въ гимназіяхъ было значительно увеличено, сравнительно съ уставомъ 1864 года. Кромѣ увеличенія числа уроковъ по древнимъ языкамъ и математикѣ, по уставу 1871 года увеличивалось въ гимназіи и число классовъ; открыты были приготовительные классы для лучшей подготовки учащихся къ прохожденію гимназическаго курса, и восьмые классы—для болѣе основательной подготовки учениковъ къ прохожденію курса высшихъ учебныхъ заведеній. Приводимая ниже таблица показываетъ разницу въ распредѣленіи учебныхъ предметовъ по уставу 1864 и 1871 годовъ.

Уставъ гимназій 1871 года.

Названіе предметовъ.	По уставу 1864 г. назначено на 7 кл. недѣльныхъ уроковъ.	По уставу 1871 г. назначено на 8 кл. недѣльныхъ уроковъ.
Законъ Божій	14	13
Русскій языкъ и словесность	24	24
Логика	—	1
Латинскій языкъ	34	49
Греческій языкъ	24	36
Математика (съ физикой и математической географіей)	28	37
Исторія	14	12
Географія	8	10
Естественная исторія	6	—
Французскій или нѣмецкій языкъ	19	19
Чистописаніе, рисованіе или черченіе	13	—
Чистописаніе	—	5
Всего	184	206

Учебный планъ гимназій по уставу 1871 года представляется въ слѣдующемъ видѣ.

Предметы	1	2	3	4	5	6	7	8	Общее число урок.
1. Законъ Божій	2	2	2	2	2	1	1	1	13
2. Русскій языкъ съ церковно-славянскимъ	4	4	4	3	3	2	2	2	24
3. Логика	«	«	«	«	«	«	1	«	1
4. Латинскій языкъ	8	7	5	5	6	6	6	6	49
5. Греческій языкъ	«	«	5	6	6	6	6	7	36
6. Математика (съ физикой, математической географіей и краткимъ естествовѣдѣніемъ	4	4	4	4	4	6	5	6	37
7. Географія	2	2	2	2	«	«	1	1	10
8. Исторія	«	«	2	2	2	2	2	2	12
9. Французскій или нѣмецкій языкъ	«	3	3	3	3	3	2	2	19
10. Чистописаніе	3	2	«	«	«	«	«	«	5
Итого для учащихся одному новому языку	23	24	27	27	26	26	26	27	296
Итого для учащихся двумъ новымъ языкамъ	23	27	30	30	29	29	28	29	225

Въ первые годы по введеніи устава VII классъ и VIII классъ (т. е. старшее отдѣленіе VII класса) слушали уроки вмѣстѣ; но уже съ начала $187^{3}/_{4}$ учебнаго года было открыто параллельное отдѣленіе при VII классѣ, въ которомъ помѣщались ученики старшаго отдѣленія VII класса и которое во второй половинѣ 1875 года по распоряженію Министерства Народнаго Просвѣщенія было переименовано въ самостоятельный VIII классъ.

Сверхъ гимназическихъ восьми классовъ со времени введенія устава до 1888 года существовалъ при 1-ой гимназіи приготовительный классъ, въ которомъ преподавались Законъ Божій (4 урока въ недѣлю), русскій языкъ (6 уроковъ), ариѳметика (6 уроковъ) и чистописаніе (6 уроковъ). Этотъ классъ былъ всегда многолюденъ и доставлялъ главнымъ образомъ учениковъ въ гимназическіе классы. Въ 1888 году пригото-

вительный классъ былъ закрытъ по распоряженію Министерства Народнаго Просвѣщенія, но въ 1898 году было признано полезнымъ открыть вновь (съ начала $189^{8}/_{9}$ учебнаго года) приготовительный классъ при 1-ой гимназіи на счетъ спеціальныхъ ея средствъ.

Съ введеніемъ новаго устава учебныя занятія въ гимназіи начинались съ 9 часовъ и оканчивались въ $2^{1}/_{2}$ часа дня; назначавшіеся ежедневно 5 уроковъ (каждый по 55 минутъ) имѣли частію пятиминутные, частію десятиминутные промежутки; кромѣ того, для завтрака и отдыха ученики располагали получасомъ свободнаго времени послѣ 3 урока; хоровымъ пѣніемъ и на первыхъ порахъ гимнастикою занимались только желающіе, по окончаніи обязательныхъ уроковъ.

Естественная исторія была исключена изъ числа учебныхъ предметовъ; необходимѣйшія свѣдѣнія по естествовѣдѣнію предписывалось сообщать ученикамъ въ связи съ преподаваніемъ географіи, физики и математической географіи. Рисованіе и черченіе не считались обязательными предметами, и занятія ими за особую умѣренную плату переносились на внѣклассное время; законовѣдѣніе было вовсе устранено.

Преподаваніе и воспитаніе были поставлены въ болѣе тѣсную связь между собою. Съ этою цѣлью директора и инспектора были привлечены къ преподавательской дѣятельности, а преподаватели къ дѣлу воспитанія чрезъ учрежденіе института классныхъ наставниковъ.

Для большаго удобства наблюденія за исполненіемъ гимназіями всѣхъ предписаній введены были общія для всѣхъ гимназій округа формы списковъ и вѣдомостей.

Въ 1872 году были изданы Министерствомъ Народнаго Просвѣщенія учебные планы, которые съ точностью намѣчали объемъ преподаванія каждаго предмета по классамъ. Эти планы были примѣнены въ 1-ой гимназіи съ $187^{2}/_{3}$ учебнаго года. Въ $187^{5}/_{6}$ учебномъ году распоряженіемъ Министерства Народнаго Просвѣщенія былъ отдѣленъ отъ пяти уроковъ математики въ I классѣ одинъ урокъ и перенесенъ въ III классъ для усиленія преподаванія ариѳметики, вслѣдствіе чего число уро-

ковъ математики въ этихъ классахъ сравнялось. Въ $187^{5}/_{6}$ учебномъ году въ VIII классѣ началось преподаваніе логики. По вновь пересмотрѣннымъ въ 1877 году учебнымъ планамъ преподаваніе логики было перенесено съ начала $187^{7}/_{8}$ учебнаго года въ VII классъ со включеніемъ въ курсъ краткихъ свѣдѣній изъ психологіи, а въ VIII классѣ было усилено чтеніе Платона съ тою цѣлью, чтобы ученики обстоятельно ознакомились съ этимъ величайшимъ міровымъ философомъ, примѣняя пріобрѣтенныя свѣдѣнія по логикѣ къ разбору его діалоговъ. Изданіе вторично учебныхъ плановъ было вызвано тѣмъ, что вслѣдствіе открытія (въ 1875 году) при гимназіяхъ VIII класса сдѣлались неизбѣжными нѣкоторыя измѣненія въ распредѣленіи учебнаго матеріала по классамъ. При этомъ по математикѣ былъ перенесенъ одинъ урокъ изъ VII класса въ IV.

Обязательность общаго гимнастическаго урока во время большой перемѣны съ начала $187^{7}/_{8}$ учебнаго года ставила гимназію въ довольно большое затрудненіе вслѣдствіе отсутствія большой залы; притомъ, въ получасовой промежутокъ между уроками крайне неудобно было совмѣщать эти занятія съ завтракомъ учениковъ, а потому уже и тогда сознавалась необходимость увеличить въ гимназіи большую перемѣну. Съ $18^{89}/_{90}$ учебнаго года открылись въ гимназіяхъ уроки военной гимнастики. Преподаваніе ея по особой инструкціи должно было содѣйствовать лучшей постановкѣ физическаго воспитанія и подготовлять до нѣкоторой степени молодыхъ людей къ исполненію обязательной воинской повинности. Въ 1-ой гимназіи гимнастическія упражненія производились зимою и въ ненастные дни въ небольшомъ гимнастическомъ залѣ и въ сборныхъ комнатахъ, а въ благопріятную погоду осенью и весной на гимназическомъ дворѣ. Но неудобства помѣщенія препятствовали вести занятія гимнастикою съ тою пользою, какой слѣдовало ожидать отъ нихъ для физическаго развитія учениковъ, и гимназія въ силу необходимости ограничивала эти занятія. Съ $189^{8}/_{9}$ учебнаго года уроки гимнастики, съ разрѣшенія окружного начальства, перенесены на большую перемѣну увеличенную до 50 минутъ, при чемъ пять пяти-

десятиминутныхъ уроковъ по учебнымъ предметамъ, начинаясь въ 8 ч. 50 минутъ, стали оканчиваться въ 2 часа 20 минутъ.

Въ іюлѣ 1890 года были изданы Министерствомъ Народнаго Просвѣщенія новые учебные планы, по которымъ было уменьшено число уроковъ по древнимъ языкамъ на 10 (на 7 по латинскому языку и 3 по греческому языку), по математикѣ на 2 (въ III и VIII классахъ) и увеличено число уроковъ по Закону Божію на 3 (въ VI, VII и VIII классахъ), по исторіи на 1 (въ V классѣ) и по физикѣ на 1 урокъ (въ VII классѣ); сверхъ того, были отмѣнены уроки географіи въ VII и VIII классахъ и назначены обязательные уроки рисованія въ трехъ низшихъ классахъ (5 уроковъ). Новыя примѣрныя программы съ объяснительными къ нимъ записками внесли болѣе существенныя измѣненія въ преподаваніе Закона Божія, отечественнаго языка, древнихъ языковъ, отчасти новыхъ языковъ и исторіи. По Закону Божію въ V классѣ положено начинать курсъ исторіи христіанской православной Церкви, а въ VII и въ VIII классахъ повтореніе катихизиса соединять съ краткимъ курсомъ догматическаго и нравственнаго богословія. Главною цѣлью изученія отечественнаго языка и его литературныхъ произведеній новые учебные планы поставили пріобрѣтеніе учащимися навыка выражаться и писать правильно въ грамматическомъ и стилистическомъ отношеніяхъ. Литературный языкъ является средоточіемъ, къ которому должны направляться теоретическія и практическія свѣдѣнія, заимствованныя изъ чтенія разныхъ образцовъ. Отдѣльныя свѣдѣнія по теоріи слога, прозы и поэзіи приводятся въ извѣстную связь въ VIII классѣ въ систематическомъ курсѣ теоріи словесности. По древнимъ языкамъ изученіе ихъ грамматики въ объемѣ элементарныхъ формъ и правилъ пріурочено къ первымъ шести классамъ, а въ двухъ послѣднихъ классахъ занятія учениковъ исключительно сосредоточиваются на чтеніи авторовъ. Грамматическія познанія признаны необходимымъ условіемъ для плодотворнаго чтенія произведеній греческой и римской литературы, и основательное знакомство съ грамматикою ученики должны обнаруживать на письменномъ экзаменѣ при

переходѣ въ VII классъ; на ряду съ классными письменными переводами съ русскаго языка въ низшихъ и среднихъ классахъ практикуются письменные переводы съ древнихъ языковъ. Упражненіямъ этого рода придается особенное значеніе въ старшихъ классахъ, какъ средству для усвоенія литературныхъ особенностей родной рѣчи чрезъ сравненіе ея съ образцовой рѣчью древнихъ классическихъ писателей. Занятія новыми языками должны были имѣть своею цѣлью подготовить учащихся настолько, чтобы они по окончаніи курса могли безъ затрудненія пользоваться въ подлинникѣ произведеніями нѣмецкихъ и французскихъ ученыхъ и писателей; изученію грамматики и всѣмъ практическимъ упражненіямъ отведена служебная роль, подготовляющая къ чтенію авторовъ и способствующая пріобрѣтенію начитанности. Изученіе исторіи въ III классѣ начинается элементарнымъ курсомъ отечественной исторіи; въ четырехъ слѣдующихъ классахъ проходятся систематическіе курсы древней, средней и новой исторіи и параллельно съ ними съ V класса систематическій курсъ русской исторіи; въ VIII классѣ подробно излагается исторія Греціи и Рима, и повторяется отечественная исторія.

При введеніи новыхъ программъ въ 1-ой гимназіи въ 1890—1891 учебномъ году необходимо было прибавить по математикѣ по одному уроку въ VIII классѣ (для повторенія гимназическаго курса и для усиленія практическихъ упражненій по разнымъ отдѣламъ предмета) и въ III классѣ.

Правила объ испытаніяхъ.

Въ началѣ 1873 года были разосланы по гимназіямъ новыя правила объ испытаніяхъ, изданныя для того, чтобы сократить время производства испытаній и сосредоточить испытаніе на главныхъ предметахъ учебнаго курса; по другимъ же предметамъ, усвояемымъ преимущественно памятью, ограничить испытаніе требованіемъ только самаго существеннаго. Слѣдуя этому основному положенію, министерскія правила вводили въ трехъ низшихъ классахъ и въ V классѣ одни письменныя испытанія по языкамъ и математикѣ и полное испытаніе въ IV и VI классахъ—въ первомъ изъ прогимназическаго курса, а во второмъ изъ всего пройденнаго въ V и VI классахъ. Для гото-

вившихся къ поступленію въ университетъ учениковъ старшаго отдѣленія VII класса (впослѣдствіи VIII класса) устанавливались такъ называемыя испытанія зрѣлости: письменныя—по русскому языку, древнимъ языкамъ и математикѣ, и устныя—изъ Закона Божія, обоихъ древнихъ языковъ, математики и исторіи. Испытаніе зрѣлости производилось при обязательной для него обстановкѣ, съ назначеніемъ темъ отъ окружнаго начальства. При выпускѣ ученики награждались медалями: аттестованные отмѣткою 5 въ обоихъ древнихъ языкахъ и математикѣ и получавшіе въ среднемъ выводѣ изъ всѣхъ предметовъ болѣе $4^1/_2$—золотою, а аттестованные отмѣткою 5 въ двухъ главныхъ предметахъ при среднемъ выводѣ болѣе 4—серебряною. Полученіе медали въ томъ и другомъ случаѣ обусловливалось отличнымъ поведеніемъ. Въ тѣхъ классахъ, въ которыхъ были только письменныя испытанія, ученіе не прекращалось до самыхъ каникулъ, начинавшихся почти въ концѣ іюня и продолжавшихся не болѣе шести или семи недѣль.

Порядокъ производившихся въ гимназіяхъ экзаменовъ существеннымъ образомъ былъ измѣненъ новыми правилами объ испытаніяхъ, утвержденными министромъ 12-го марта 1891 г. По этимъ правиламъ испытанія устныя были распредѣлены во всѣхъ классахъ и пріурочены къ законченнымъ предметамъ или къ законченнымъ ихъ отдѣламъ; въ четырехъ низшихъ классахъ всѣ ученики пользовались правомъ допущенія къ экзаменамъ; въ старшихъ же классахъ допущеніе обусловливалось опредѣленнымъ требованіемъ успѣшности и въ особенности по главнымъ предметамъ, къ которымъ отнесены были также Законъ Божій и русскій языкъ. По древнимъ языкамъ въ составъ письменныхъ испытаній вошли переводы съ русскаго языка на древніе языки въ шести классахъ и переводы съ латинскаго языка въ V, съ обоихъ древнихъ языковъ въ VII классѣ и на испытаніи зрѣлости. По математикѣ письменное испытаніе зрѣлости было ограничено двумя задачами—алгебраической и геометрической съ присоединеніемъ къ послѣдней тригонометрическихъ функцій. Къ предметамъ устнаго испытанія зрѣлости были прибавлены русскій языкъ и одинъ изъ новыхъ язы-

ковъ. Уроки во всѣхъ классахъ прекращались до начала экзаменовъ. Срокъ каникулъ съ 1891 г. установленъ въ два мѣсяца.

Реформа средней школы въ 1900—1903 годахъ.

Въ теченіе послѣднихъ четырехъ лѣтъ истекшаго столѣтія существованія 1-ой гимназіи Министерство Народнаго Просвѣщенія было озабочено вопросомъ о преобразованіи средней школы. На первую очередь эта задача была поставлена министромъ Николаемъ Павловичемъ Боголѣповымъ. 7 го января 1900 г. открылись засѣданія Высочайше учрежденной подъ предсѣдательствомъ министра комиссіи изъ представителей Министерства Народнаго Просвѣщенія и другихъ вѣдомствъ: профессоровъ, педагоговъ и врачей. Опираясь на труды комиссіи, напечатанные въ 8 томахъ, Н. П. Боголѣповъ 29-го апрѣля 1900 г. повергнулъ на Высочайшее благовоззрѣніе основныя черты своихъ предположеній о реформѣ средней школы.

Относя къ числу наиболѣе настоятельныхъ мѣръ педагогическую подготовку учителей средней школы и улучшеніе матеріальнаго и служебнаго ихъ положенія, министръ проектировалъ учредить при университетахъ особые педагогическіе курсы, установить особыя испытанія для кандидатовъ на учительскія мѣста, улучшить вознагражденіе преподавательскаго труда и возвысить служебное положеніе преподавателей.

Въ вопросѣ объ организаціи средней школы министръ призналъ необходимымъ сохранить оба существующіе типа, гимназію и реальное училище, при условіи сообщенія имъ болѣе національнаго характера, большаго вниманія къ задачамъ нравственнаго и физическаго воспитанія учащихся и нѣкоторыхъ измѣненій въ учебныхъ планахъ гимназій и реальныхъ училищъ. По отношенію къ гимназіямъ самое важное измѣненіе должно заключаться въ томъ, что изученіе древнихъ языковъ отодвигается въ старшіе классы: преподаваніе латинскаго языка начинается съ III, греческаго языка—съ IV и даже съ V класса. При этомъ греческій языкъ остается обязательнымъ лишь для готовящихся поступить на историко-филологическіе факультеты.

Не дожидаясь законодательнаго разрѣшенія общаго вопроса о реформѣ средней школы, Н. П. Боголѣповъ призналъ

полезнымъ ввести нѣкоторыя улучшенія по частнымъ вопросамъ, разрѣшеніе которыхъ предоставлено власти министра. Особенно важное значеніе придавалъ онъ составленію новыхъ правилъ объ экзаменахъ, которые по самому существу дѣла оказываютъ глубокое и многостороннее вліяніе на весь ходъ школьной жизни. Лѣтомъ 1900 г. приступлено было къ пересмотру правилъ объ экзаменахъ; въ февралѣ слѣдующаго года они были готовы, но утвержденіе ихъ не состоялось по причинѣ послѣдовавшей затѣмъ смерти министра. Нѣкоторыя частныя измѣненія въ порядкѣ переводныхъ и пріемныхъ испытаній были, однако, сдѣланы. 1-го августа 1900 г. отмѣнены въ гимназіяхъ письменныя испытанія по древнимъ языкамъ и составлены новые учебные планы по этимъ предметамъ, обратившіе главное вниманіе на чтеніе авторовъ и еще болѣе, чѣмъ планы 1890 г., сократившіе изученіе грамматики. Педагогическимъ совѣтамъ гимназій дано право переводить изъ класса въ классъ хорошо успѣвающихъ учениковъ безъ экзаменовъ. Пріемные экзамены въ приготовительные классы установлены, кромѣ августа, также въ маѣ, до лѣтнихъ вакацій. Циркуляромъ 2-го августа того же года отмѣнены обязательныя лѣтнія работы, состоявшія въ письменныхъ упражненіяхъ; ихъ рекомендовано было замѣнить такими необязательными работами или занятіями, которыя имѣли бы въ виду развитіе индивидуальныхъ склонностей учащихся и пробужденіе въ нихъ самодѣятельности. Особенное вниманіе Министерство обратило при этомъ на образовательныя прогулки и путешествія.

По назначеніи министромъ генералъ-адъютанта Петра Семеновича Ванновскаго дѣло о преобразованіи средней школы получило новое направленіе. Въ концѣ мая 1901 г., съ Высочайшаго соизволенія, при Министерствѣ образована была подъ предсѣдательствомъ министра новая комиссія, которая занималась обсужденіемъ «Основныхъ положеній устройства общеобразовательной средней школы» и таблицы уроковъ, составленныхъ въ Министерствѣ, и разсмотрѣніемъ вопроса о возможности съ начала 1901—1902 учебнаго года произвести нѣкоторыя измѣненія въ курсѣ гимназій и реальныхъ

училищъ примѣнительно къ новому учебному плану средней школы.

По проекту «Основныхъ положеній», выработанному комиссіей, правительственная средняя школа представлялась единой, одного общаго для всѣхъ учебныхъ заведеній сего рода типа. Задача средней школы—доставлять юношеству воспитаніе и возможно законченное среднее образованіе и въ то же время подготовлять къ поступленію въ высшія учебныя заведенія. Первые три класса представляютъ полный курсъ низшей школы. Курсъ IV—VII классовъ заключаетъ въ себѣ слѣдующіе предметы: Законъ Божій, русскій языкъ, логику, литературу, русскую и всеобщую, законовѣдѣніе, отечествовѣдѣніе, французскій и нѣмецкій языки, математику, физику, космографію, исторію русскую и всеобщую, географію и естествовѣдѣніе. Съ IV класса ученики дѣлятся на 2 группы: одни изучаютъ дополнительный курсъ естествовѣдѣнія и графическія искусства; другіе въ тѣ же часы занимаются латинскимъ языкомъ. Греческій языкъ допущенъ въ качествѣ необязательнаго предмета въ зависимости отъ экономическихъ средствъ заведенія, размѣровъ помѣщенія и количества желающихъ изучать этотъ языкъ. Обращается особое вниманіе на воспитаніе молодежи, пріученіе ея къ школьной дисциплинѣ; усиливается преподаваніе гимнастики, военныхъ и физическихъ упражненій; вводятся подвижныя игры, ручной трудъ, обязательныя экскурсіи. Во всѣхъ университетскихъ городахъ, а также въ Вильнѣ, одна изъ имѣющихся въ нихъ среднихъ школъ должна быть съ обязательнымъ преподаваніемъ греческаго и латинскаго языковъ.

Въ серединѣ іюня 1901 г., представивъ результаты работъ комиссіи на благовоззрѣніе Его Императорскаго Величества, генералъ-адъютантъ П. С. Ванновскій испросилъ Высочайшее соизволеніе передать предположенія комиссіи на обсужденіе попечительскихъ совѣтовъ и педагогическихъ совѣтовъ нѣкоторыхъ среднихъ учебныхъ заведеній и на заключеніе оберъ-прокурора Святѣйшаго Синода, митрополита С.-Петербургскаго и Ладожскаго и тѣхъ министровъ, въ вѣдомствѣ которыхъ находятся учебныя заведенія.

Въ ожиданіи же законодательнаго утвержденія реформы началось постепенное практическое ея примѣненіе. По Высочайшему повелѣнію, въ видѣ временной, на одинъ годъ, мѣры въ мужскихъ гимназіяхъ и прогимназіяхъ съ осени 1901 года прекращено было преподаваніе латинскаго языка въ первыхъ двухъ классахъ и греческаго въ III и IV, взамѣнъ чего усилено преподаваніе русскаго языка и географіи, и вновь введены въ первый классъ русская исторія, какъ элементъ не только образовательный, но и воспитательный, имѣющій цѣлью посѣять въ сердцахъ учащихся первыя сѣмена любви къ отечеству, одинъ новый языкъ и естествовѣдѣніе. Въ теченіе 1901—1902 г. послѣдовалъ рядъ распоряженій, внесшихъ существенныя измѣненія въ порядокъ испытаній въ среднихъ школахъ. 24-го апрѣля 1901 г. разрѣшено постороннихъ лицъ, экзаменующихся по древнимъ языкамъ, освобождать отъ письменныхъ испытаній. 14-го февраля слѣдующаго года установлены новыя правила о переводныхъ экзаменахъ, по которымъ ученики, получившіе общую годовую отмѣтку по каждому предмету не менѣе 3-хъ, переводятся въ слѣдующій классъ безъ экзамена. Распоряженіемъ 31-го марта лица домашняго воспитанія допущены къ испытаніямъ изъ курса нѣсколькихъ послѣдовательныхъ классовъ одновременно, но при условіи соотвѣтствующаго возраста.

Собранные въ теченіе осени отзывы попечительскихъ и педагогическихъ совѣтовъ и заключенія другихъ Министерствъ доставили новый матеріалъ для обсужденія проекта основныхъ положеній организаціи средней школы. Вторично это обсужденіе произведено было новой комиссіей подъ предсѣдательствомъ министра, съ участіемъ представителей другихъ вѣдомствъ, въ январѣ 1902 г. Но предположенное ко внесенію въ Государственный Совѣтъ представленіе окончательнаго проекта новаго Положенія о средней школѣ было остановлено выходомъ изъ Министерства генералъ-адъютанта П. С. Ванновскаго.

Разсмотрѣніе законодательныхъ проектовъ Н. П. Боголѣпова и П. С. Ванновскаго, съ Высочайшаго соизволенія, послѣдовавшаго въ апрѣлѣ 1902 г., предположено было пору-

чить тѣмъ совѣщательнымъ органамъ, коимъ по закону предоставлено разсмотрѣніе дѣлъ, относящихся до внутренняго устройства учебныхъ заведеній, то-есть Ученому Комитету и Совѣту Министра.

Но прежде, чѣмъ приступить къ этой работѣ, Министерство должно было рѣшить вопросъ о дальнѣйшемъ существованіи временныхъ измѣненій въ учебныхъ планахъ гимназій, прогимназій и реальныхъ училищъ, введенныхъ Высочайшимъ повелѣніемъ 11-го іюня 1901 года. Признавая невозможнымъ возвратиться къ старому порядку, министръ Григорій Эдуардовичъ Зенгеръ испросилъ Высочайшее соизволеніе на порученіе особой комиссіи изъ директоровъ гимназій и реальныхъ училищъ разныхъ округовъ выработать мѣры для установленія и на будущій учебный годъ (1902—1903) временнаго устройства гимназій и реальныхъ училищъ. Предположенія комиссіи директоровъ были послѣдовательно разсмотрѣны Ученымъ Комитетомъ и Совѣтомъ Министра, послѣ чего, 20-го іюля 1902 г., послѣдовало Высочайшее повелѣніе о временномъ устройствѣ учебной части въ гимназіяхъ, прогимназіяхъ и реальныхъ училищахъ. Тѣ гимназіи, программы которыхъ не подвергались измѣненіямъ въ 1901—1902 гг., сохранили старые учебные планы 1890 года. Во всѣхъ остальныхъ гимназіяхъ, въ томъ числѣ и въ 1-й, и въ реальныхъ училищахъ курсъ первыхъ двухъ классовъ сдѣланъ общимъ; въ курсъ III класса гимназій введенъ латинскій языкъ, а въ реальныхъ училищахъ усилено преподаваніе новыхъ языковъ и графическихъ искусствъ. Для IV класса гимназій составлены были двѣ таблицы уроковъ: одна—съ греческимъ языкомъ, другая—безъ него. Первая таблица введена была въ гимназіяхъ: 3-ей Петербургской, 5-ой Московской, 4-ой Варшавской, 2-ой Кіевской и Юрьевской, вторая—во всѣхъ остальныхъ гимназіяхъ. Всѣ вообще мѣропріятія, изложенныя въ Высочайшемъ повелѣніи 20-го іюля, разрѣшено сохранить въ силѣ и по истеченіи 1902—1903 учебнаго года, впредь до введенія утвержденныхъ въ законодательномъ порядкѣ новыхъ уставовъ гимназій, прогимназій и реальныхъ училищъ, съ предоставле-

ніемъ, однако, министру Народнаго Просвѣщенія права видоизмѣнять число уроковъ по каждому предмету и распредѣленіе ихъ по классамъ по своему ближайшему усмотрѣнію по истеченіи 1902—1903 учебнаго года и до введенія въ дѣйствіе новыхъ уставовъ. Вслѣдъ затѣмъ Министерство приступило къ исполненію Высочайшей воли объ усиленіи средствъ физическаго развитія учащейся молодежи. 5-го августа Г. Ѳ. Зенгеръ испросилъ Высочайшее соизволеніе на принятіе двухъ мѣръ: 1) съ цѣлью устранить наблюдаемое иногда среди учащихся чрезмѣрное утомленіе педагогическимъ совѣтамъ всѣхъ среднихъ учебныхъ заведеній въ видѣ опыта разрѣшено на одинъ годъ въ тѣ недѣли, въ которыя не приходится праздничныхъ дней, давать учащимся по одному дню отдыха съ тѣмъ, однакоже, чтобы эти дни не были въ безконтрольномъ распоряженіи учащихся, а посвящались разумнымъ развлеченіямъ, и чтобы количество такихъ дней не превышало въ теченіе учебнаго года семи; 2) училищные врачи сдѣланы постоянными членами педагогическихъ совѣтовъ. Независимо отъ сего циркуляромъ 15-го августа преподаны были подробныя указанія по вопросу о физическомъ воспитаніи учащихся.

15-го марта 1903 года Государю Императору благоугодно было Высочайше преподать министру Народнаго Просвѣщенія слѣдующія указанія, долженствующія служить главными основаніями подлежащихъ разработкѣ законодательныхъ проектовъ о средней школѣ:

1) Гимназіи сохраняютъ восьмиклассный составъ; въ нихъ преподаются оба древніе языка, но обученіе греческому языку въ большей части ихъ не обязательно. Усвоеніе гимназическаго курса открываетъ доступъ къ высшему, университетскому образованію.

2) За реальными училищами, коихъ учебный планъ подлежитъ тоже пересмотру, сохраняется составъ 6-ти основныхъ классовъ и 7-го дополнительнаго. Окончаніе курса сего послѣдняго класса открываетъ доступъ въ высшія техническія заведенія.

3) Помимо гимназій и реальныхъ училищъ, должны быть организованы среднія учебныя заведенія съ законченнымъ обще-

образовательнымъ курсомъ при шестиклассномъ составѣ. Окончаніе курса въ этихъ учебныхъ заведеніяхъ даетъ право на службу въ губерніи.

4) Широкое развитіе должно быть дано среднему техническому и профессіональному образованію, разсчитанному на удовлетвореніе практическихъ потребностей жизни.

5) Особливое вниманіе должно быть обращено на изысканіе способовъ къ поднятію религіозно-нравственнаго и вообще воспитательнаго воздѣйствія школъ всѣхъ типовъ на учащихся, а также на укрѣпленіе въ нихъ преданности русской государственности и народности.

6) Въ видахъ возможно полнаго разрѣшенія воспитательныхъ задачъ должны быть учреждены пансіоны, въ которыхъ могли бы пользоваться соотвѣтственнымъ руководствомъ питомцы извѣстной группы учебныхъ заведеній даннаго города.

7) Въ соотвѣтствіи съ требованіями, предъявляемыми къ преобразуемой средней школѣ, должны быть безотлагательно установлены способы болѣе цѣлесообразной подготовки учителей для оной.

За симъ, по всеподданнѣйшему докладу министра Народнаго Просвѣщенія, 28-го марта 1903 года Государю Императору благоугодно было Высочайше повелѣть:

Въ тѣхъ гимназіяхъ, въ которыхъ на основаніи таблицы уроковъ, Высочайше утвержденной 20-го іюля 1902 г., начало изученія греческаго языка отнесено къ V классу, приступить къ постепенному, начиная съ 1903—1904 учебнаго года, введенію необязательности изученія греческаго языка, съ тѣмъ, чтобы для учениковъ, имѣющихъ перейти въ 1903 году и въ ближайшіе послѣдующіе годы изъ IV класса въ V безъ изученія греческаго языка въ предыдущихъ классахъ, изученіе означеннаго предмета не было обязательнымъ до окончанія ими гимназическаго курса, съ тѣмъ, чтобы будущіе абитуріенты гимназій, не обучавшіеся греческому языку, пользовались тѣми же правами, которыя нынѣ пріобрѣтаются окончаніемъ гимназическаго курса, съ тѣмъ лишь ограниченіемъ, что они могутъ быть принимаемы въ число студентовъ историко-

филологическихъ и восточнаго факультетовъ, а также въ историко-филологическіе институты не иначе, какъ по выдержаніи дополнительнаго испытанія изъ греческаго языка по программѣ, которая имѣетъ быть установлена для преобразованныхъ въ законодательномъ порядкѣ гимназій.

Съ окончаніемъ $190^{2}/_{3}$ учебнаго года истекъ срокъ дѣйствія таблицы уроковъ для четырехъ младшихъ классовъ гимназій и реальныхъ училищъ, Высочайше утвержденной 20-го іюля 1902 г. Вслѣдствіе сего и руководствуясь означеннымъ Высочайшимъ повелѣніемъ, а также Высочайшимъ повелѣніемъ 23-го марта 1903 г. о признаніи греческаго языка необязательнымъ предметомъ изученія въ тѣхъ гимназіяхъ, гдѣ начало изученія его отнесено къ V классу, Министерство Народнаго Просвѣщенія установило на $190^{3}/_{4}$ годъ въ первыхъ 5-ти классахъ означенныхъ гимназій слѣдующую таблицу уроковъ.

Учебные предметы.	КЛАССЫ.					
	I.	II.	III.	IV. Гимназіи, поименованныя въ п. IV Высочайшаго повелѣнія 20 іюля 1902 г.	V. Гимназіи, поименованныя въ п. IV Высочайшаго повелѣнія 20 іюля 1902 г.	
					Для неизучающихъ греч. яз.	Для изучающихъ греч. яз.
1. Законъ Божій	2	2	2	2	2	2
2. Русскій языкъ	5	5	4	4	4	4
3. Латинскій языкъ	—	—	5	5	5	5
4. Греческій языкъ	—	—	—	—	—	5
5. Математика	4	4	4	4	5	4
6. Исторія	2	2	2	3	4	4
7. Географія	2	2	2	2	2	—
8. Нѣмецкій языкъ	5	3	3	3	3	3
9. Французскій языкъ . .	—	6	3	4	3	3
10. Природовѣдѣніе	2	2	2	—	—	—
11. Рисованіе	2	2	1	—	—	—
12. Чистописаніе	2	—	—	—	—	—
Итого	26	28	28	27	28	30

Примѣчаніе. Во II, III и V классахъ 1-ой гимназіи въ 1903—1904 учебномъ году обязательно обученіе обоимъ новымъ языкамъ; отъ изученія втораго новаго языка въ V классѣ освобождаются лишь тѣ ученики, которые въ IV классѣ обучались одному языку. Въ IV классѣ обязательно изученіе лишь того новаго языка, которому обучались ученики въ двухъ предшествующихъ классахъ.

Въ $190^{2}/_{3}$ учебномъ году преподаваніе учебныхъ предметовъ въ четырехъ младшихъ классахъ 1-ой гимназіи велось на основаніи нижеслѣдующей таблицы уроковъ.

Учебные предметы.	Классы.			
	I	II	III	IV
1. Законъ Божій.	2	2	2	2
2. Русскій языкъ.	5	5	4	4
3. Латинскій языкъ	—	—	5	5
4. Математика	4	4	4	4
5. Исторія	2	2	2	3
6. Географія	2	2	2	2
7. Нѣмецкій языкъ	5	3 въ норм. отд. / 6 въ пар. отд.	3	3
8. Французскій языкъ . . .	—	6 въ норм. отд. / 3 въ пар. отд.	3	3
9. Природовѣдѣніе.	2	2	2	—
10. Рисованіе	2	2	1	—
11. Чистописаніе.	2	—	—	—
Итого	26	28	28	26

Учебники.

Въ концѣ разсматриваемаго періода въ 1-ой гимназіи употреблялись слѣдующіе учебники и учебныя пособія.

По Закону Божію: Объясненіе символа вѣры, молитвъ и заповѣдей. Сост. прот. Чельцовъ.—Священная исторія Ветхаго Завѣта. Сост. прот. Д. Соколовъ.—Священная исторія Новаго Завѣта. Сост. прот. Д. Соколовъ.—Новый Завѣтъ на славянскомъ языкѣ. Изд. Синодальной типографіи.—Краткое ученіе о Богослуженіи православной церкви. Сост. прот. Рудаковъ.—Пространный христіанскій катихизисъ. Изд. Синодальной типографіи.—Исторія христіанской православной церкви. Сост. прот. П. Смирновъ.—Изложеніе христіанской православной вѣры. Сост. прот. П. Смирновъ.—Существенныя черты христіанскаго нравоученія. Сост. прот. П. Смирновъ.

По русскому языку: Практическая русская грамматика. Руководство для учениковъ народныхъ училищъ. Сост. Козьминъ.—Русская хрестоматія для приготовительнаго класса. Сост. Виноградовъ и Андреевъ.—Краткій учебникъ русской

грамматики. Сост. С. Бородинъ.—Русская хрестоматія: Родная рѣчь. Сост. В. Соколовъ.—Русская хрестоматія. Сост. А. Галаховъ.—Учебникъ русской грамматики, сближенный съ церковно-славянской. Сост. Ѳ. Буслаевъ.—Исторія русской словесности. Сост. А. Галаховъ.—Русская хрестоматія. Памятники древней литературы и народной словесности. Сост. Ѳ. Буслаевъ.—Историко-литературная хрестоматія новаго періода русской словесности. Сост. А. Галаховъ.—Учебный курсъ теоріи словесности. Сост. Ливановъ.

По логикѣ: Элементарная логика. Сост. Струве.

По латинскому языку: Латинская грамматика по Штегману. Сост. В. Никифоровъ.—Латинская хрестоматія для низшихъ классовъ. Сост. И. Семеновичъ.—Юлій Цезарь: De bello gallico.—Овидій: Метаморфозы.—Цицеронъ: Рѣчи противъ Катилины, Pro Milone, Pro S. Roscio Amerino.—Титъ Ливій.—Энеида Виргилія.—Избранныя оды и сатиры Горація.

По греческому языку: Греческая этимологія по Кэги. Сост. Страховъ.—Краткій синтаксисъ греческаго языка. Сост. Страховъ.—Греческая хрестоматія для низшихъ классовъ. Сост. И. Семеновичъ.—Ксенофонтъ: Анабазисъ; Киропедія; Memorabilia.—Геродотъ.—Платонъ: Апологія Сократа; Критонъ; Лахетъ.—Демосѳенъ: Олинѳскія рѣчи.—Гомеръ: Иліада, Одиссея.—Софоклъ: Антигона; Электра.

По нѣмецкому языку: Учебникъ нѣмецкаго языка для гимназій. Сост. А. Плестереръ.—Краткая нѣмецкая грамматика. Сост. Ѳ. Кейзеръ.—Синтаксисъ нѣмецкаго языка. Сост. К. Клоссе.—Нѣмецкая хрестоматія. Сост. Берте.—Избранныя сочиненія В. Гауфа.—Лессингъ: «Minna von Barnhelm».—Шиллеръ: «Wallensteins Tod».—Данъ: «Bis zum Tode getreu». Изд. А. Плестереръ.

По французскому языку: Практическій курсъ французскаго языка (по натуральному методу). Сост. Фюмель.—Теоретическая грамматика французскаго языка. Сост. Корде.—Chrestomathie littèraire par Bastin.—Thierry: Histoire de la conquête de l'Angleterre.—Voltaire: Zaïre.—C. Delavigne: Louis XI.—Scribe: Le verre d'eau.

По математикѣ: Собраніе ариѳметическихъ упражненій. Курсъ приготовительнаго класса. Сост. А. Гольденбергъ.—Ариѳметика Васильева въ 3 выпускахъ.—Собраніе ариѳметическихъ задачъ. Сост. Малининъ и Буренинъ.—Начальная алгебра. Сост. А. Давидовъ.—Сборникъ алгебраическихъ задачъ. Сост. Шапошниковъ и Вальцовъ.—Элементарная геометрія въ объемѣ гимназическаго курса. Сост. А. Давидовъ.—Сборникъ геометрическихъ задачъ. Сост. В. Мининъ.—Пятизначныя таблицы логариѳмовъ, изданныя Пржевальскимъ.—Руководство прямолинейной тригонометріи. Сост. Малининъ. Сборникъ тригонометрическихъ задачъ. Сост. Н. Рыбкинъ.

По физикѣ: Учебникъ физики для среднихъ учебныхъ заведеній. Сост. Ковалевскій.

По космографіи: Руководство космографіи. Сост. Малининъ и Буренинъ.

По естествовѣдѣнію: Начатки естествознанія. Сост. Оловянишниковъ.

По исторіи: Первые уроки исторіи. Древній Востокъ. Сост. П. Мельгуновъ.—Исторія древней Греціи. Сост. Сиповскій.—Исторія древняго міра. Сост. К. Ивановъ.—Краткая русская исторія. Сост. Сумскій.—Учебникъ по всеобщей исторіи. Сост. Елпатьевскій.—Отечественная исторія въ связи со всеобщею. Сост. Рождественскій.—Атласъ по всеобщей исторіи, составленный Путзгеромъ.—Учебный атласъ по русской исторіи, составленный Добряковымъ.

По географіи: Краткій учебникъ географіи. Курсъ I. Сост. Янчинъ.—Учебникъ всеобщей географіи. Азія, Африка, Америка и Австралія. Сост. Будиновъ.—Учебникъ географіи Европы. Сост. Янчинъ.—Географія Россійской имперіи. Сост. Барановъ и Горѣловъ.—Обозрѣніе Россійской имперіи сравнительно съ важнѣйшими государствами. Сост. Матченко.—Атласъ всеобщей географіи. Сост. А. Либергъ.—Карта Европейской Россіи. Сост. Ильинъ.—Всеобщій географическій и систематическій карманный атласъ. Сост. Гикманъ и Маркъ.

Директоръ И. Л. Лебедевъ.

Въ началѣ обозрѣваемаго періода 1-ая гимназія управлялась инспекторомъ гимназіи В. П. Басовымъ, который впрочемъ

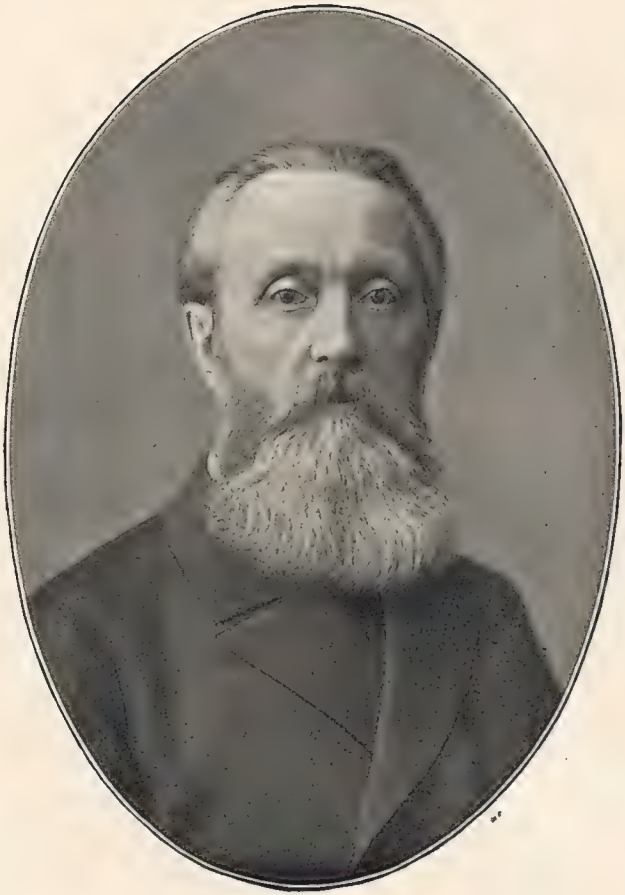

И. Д. Лебедевъ.
(1871—1887).

скоро (19-го іюня 1871 г.) былъ назначенъ директоромъ Смоленской гимназіи, а директоръ Смоленской гимназіи Иванъ Дмитріевичъ Лебедевъ, бывшій незадолго до того инспекторомъ Московской 1-ой гимназіи, былъ назначенъ директоромъ ея. Дѣятельность И. Д. Лебедева была въ высшей степени плодотворна. Прослуживъ 1 годъ учителемъ русскаго языка въ Московской 4-ой гимназіи, Иванъ Дмитріевичъ въ 1853 году переведенъ былъ въ 3-ю гимназію учителемъ исторіи. Одновременно онъ преподавалъ также въ Лазаревскомъ институтѣ и въ Екатерининскомъ и Николаевскомъ институтахъ. Какъ преподаватель исторіи, И. Д. Лебедевъ, по отзыву лицъ, знавшихъ его, обращалъ на себя вниманіе глубокимъ знаніемъ предмета и умѣньемъ излагать его ясно, просто и вмѣстѣ съ тѣмъ увлекательно. Впослѣдствіи, послѣ перехода въ 1-ую гимназію, онъ преподавалъ латинскій языкъ. Въ 1864 г. онъ назначенъ былъ инспекторомъ, а въ 1871 году, послѣ небольшого перерыва, директоромъ 1-ой гимназіи. Въ этой должности онъ оставался до самой кончины своей, послѣдовавшей 6-го іюня 1887 года. На долю Ивана Дмитріевича выпалъ сложный трудъ введенія устава гимназій 1871 года. Старанія его увѣнчались полнымъ успѣхомъ, и 1-ая гимназія заслужила одобреніе министра Народнаго Просвѣщенія Д. А. Толстого и удостоилась въ 1875 году, по его ходатайству, Высочайшаго посѣщенія Государя Императора Александра II. Одаренный отъ природы свѣтлымъ умомъ, находчивый и остроумный, многосторонне образованный, И. Д. отличался въ то же время въ высшей степени прямымъ характеромъ: слово его никогда не расходилось съ дѣломъ. Съ перваго раза онъ производилъ на многихъ впечатлѣніе суроваго человѣка, но такое мнѣніе мѣнялось быстро при болѣе близкомъ знакомствѣ съ нимъ: подъ суровою внѣшностью скрывалось доброе сердце. Какъ человѣкъ вспыльчивый, онъ легко раздражался, но раздраженіе скоро проходило и уступало мѣсто сердечному желанію помочь провинившемуся. И. Д. принималъ всегда горячее участіе въ матеріальномъ положеніи какъ подчиненныхъ ему должностныхъ лицъ, такъ и учениковъ гимназіи, и его распоряженія

по назначенію пособій и стипендій и по освобожденію учениковъ отъ платы за ученіе всегда обнаруживали близкое знакомство съ нуждами учащихся. Окончившіе и оставлявшіе гимназію ученики считались имъ за своихъ; онъ радовался ихъ успѣхамъ въ жизни и старался помогать имъ въ ихъ неудачахъ. И. Д. Лебедевъ обращалъ на себя вниманіе глубокимъ пониманіемъ жизни и знаніемъ внутреннихъ свойствъ человѣка. Необыкновенно быстро и вѣрно онъ составлялъ себѣ понятіе о всякомъ ученикѣ. Онъ умѣлъ однимъ словомъ похвалить и еще болѣе увеличить рвеніе усерднаго ученика, ободрить неуспѣвающаго по слабымъ способностямъ, принудить нерадиваго. Будучи самъ въ высшей степени честенъ, онъ требовалъ отъ учениковъ прежде всего, чтобы они честно относились къ своимъ обязанностямъ, и преслѣдовалъ особенно ложь во всѣхъ ея проявленіяхъ. Служа образцомъ добросовѣстнаго отношенія къ своимъ обязанностямъ, И. Д. Лебедевъ требовалъ того же и отъ подчиненныхъ. За малѣйшее отступленіе отъ установленнаго порядка онъ строго взыскивалъ. Зато онъ умѣлъ цѣнить вниманіе и преданность дѣлу въ своихъ помощникахъ и въ ученикахъ, ревниво оберегалъ ихъ отъ несправедливыхъ нареканій и стоялъ неусыпно на стражѣ чести 1-ой гимназіи. Въ гимназіи всѣ боялись его, что не мѣшало многимъ любить его, какъ отца. И. Д. Лебедевъ изумлялъ всѣхъ своею неутомимою энергіею: не было ни малѣйшаго дѣла по гимназіи, куда не проникъ бы его взглядъ, о чемъ не сказала бы рѣшающаго слова его опытность; учебная, воспитательная, хозяйственная часть были предметомъ одинаковыхъ заботъ его. Ревностный сынъ православной Церкви и безупречный блюститель духовныхъ и матеріальныхъ интересовъ гимназіи, Иванъ Дмитріевичъ былъ истиннымъ директоромъ въ лучшемъ, благороднѣйшемъ значеніи этого слова.

Инспектора: А. А. Кривоносовъ, К. В. Гетлингъ.

Въ директорство И. Д. Лебедева были инспекторами: А. А. Кривоносовъ, К. В. Гетлингъ и Н. Ѳ. Викманъ. Александръ Алексѣевичъ Кривоносовъ перешелъ 14-го августа 1871 года въ Московскую 1-ую гимназію изъ Владимирской гимназіи, гдѣ онъ былъ директоромъ. Какъ истый математикъ,

А. А. отличался замѣчательною пунктуальностью во всемъ: и въ занятіяхъ, и въ образѣ жизни. При этомъ онъ обладалъ рѣдкою памятью: не проходило недѣли съ начала ученія въ августѣ, какъ онъ безошибочно зналъ фамилію и имя каждаго ученика. Онъ служилъ для всѣхъ образцомъ аккуратности въ исполненіи служебныхъ обязанностей. Сочетаніе въ немъ строгости съ сердечнымъ отношеніемъ къ учащимся помогало ему всегда поддерживать въ гимназіи порядокъ и дисциплину. Въ 1875 году А. А. Кривоносовъ былъ назначенъ съ 25-го іюля директоромъ Тверского реальнаго училища, а мѣсто инспектора 1-ой гимназіи занялъ (съ 1-го августа) учитель древнихъ языковъ Нижегородскаго Александровскаго института Константинъ Васильевичъ Гетлингъ. К. В. Гетлингъ служилъ въ 1-ой гимназіи недолго: 1-го августа 1877 года онъ былъ перемѣщенъ во 2-ую гимназію на такую же должность; инспекторомъ же 1-ой гимназіи былъ назначенъ Николай Ѳедоровичъ Викманъ.

Директоръ І. О. Гобза. Инспектора: Н. Ѳ. Викманъ, Ѳ. С. Коробкинъ.

Послѣ смерти И. Д. Лебедева директорскую вакансію въ 1-ой гимназіи занялъ съ 27-го іюня 1887 года директоръ Смоленской гимназіи Іосифъ Освальдовичъ Гобза. Сотрудникомъ І. О. Гобзы по управленію гимназіею былъ до 1-го августа 1900 года Н. Ѳ. Викманъ. Въ 1900 году Н. Ѳ. Викманъ окончилъ службу по болѣзни, а его мѣсто занялъ преподаватель математики при 1-ой гимназіи Ѳедоръ Семеновичъ Коробкинъ, который состоитъ инспекторомъ 1-ой гимназіи и теперь.

Число классовъ.

Въ августѣ 1872 года, вмѣсто закрытаго второго параллельнаго отдѣленія II класса, было открыто параллельное отдѣленіе V класса. Такимъ образомъ во второмъ полугодіи 1872 года гимназія состояла изъ 7 нормальныхъ и 6 параллельныхъ классовъ, такъ какъ III классъ имѣлъ попрежнему два параллельныя отдѣленія.

Въ 1873 году педагогическій совѣтъ 1-ой гимназіи обратилъ вниманіе на слѣдующее неудобство. По уставу 1871 года ученики VII класса должны были находиться въ немъ два года и только въ рѣдкихъ, исключительныхъ случаяхъ могли быть

допускаемы къ испытанію зрѣлости по истеченіи одного года. Вслѣдствіе этого въ гимназіяхъ составилось два отдѣленія VII класса, старшее и младшее. Ученики того и другого отдѣленія въ большей части гимназій обучались вмѣстѣ. Такое совмѣстное обученіе было крайне неудобно при небольшомъ числѣ учениковъ; въ многолюдныхъ же классахъ оно становилось просто невозможнымъ. Въ виду многочисленности учениковъ VII класса совѣтъ постановилъ открыть съ начала $187^{3}/_{4}$ учебнаго года параллельное отдѣленіе при VII классѣ, въ которомъ помѣстились ученики старшаго отдѣленія этого класса. Въ то же время было закрыто второе параллельное отдѣленіе III класса. Такимъ образомъ общее число параллельныхъ классовъ не измѣнилось. Въ началѣ $187^{4}/_{5}$ учебнаго года, вмѣсто закрытаго параллельнаго отдѣленія V класса, было открыто параллельное отдѣленіе VI класса. Въ $187^{5}/_{6}$ учебномъ году вмѣсто закрытаго параллельнаго отдѣленія VI класса было открыто параллельное отдѣленіе V класса. Кромѣ того, была открыта вторая параллель при II классѣ. Параллельное отдѣленіе VII классѣ, согласно распоряженію министра Народнаго Просвѣщенія, было переименовано въ самостоятельный VIII классъ, вслѣдствіе чего число параллельныхъ отдѣленій въ 1-ой гимназіи, несмотря на открытіе второй параллели при II классѣ, осталось прежнее, т. е. 6. Въ $187^{6}/_{7}$ учебномъ году, вмѣсто закрытаго второго параллельнаго отдѣленія II класса, было открыто новое параллельное отдѣленіе III класса, который такимъ образомъ имѣлъ два параллельныя отдѣленія. Параллельныхъ отдѣленій не имѣли только VI, VII и VIII классы. Въ $187^{7}/_{8}$ учебномъ году были закрыты второе параллельное отдѣленіе III класса и параллельное отдѣленіе V класса, а вмѣсто ихъ открыты второе параллельное отдѣленіе IV класса и параллельное отдѣленіе VI класса. Въ $187^{8}/_{9}$ учебномъ году были закрыты второе параллельное отдѣленіе IV класса и параллельное отдѣленіе VI класса, а вмѣсто ихъ открыты параллельное отдѣленіе V класса и второе параллельное отдѣленіе II класса. Параллельныхъ отдѣленій не было при VI, VII и VIII классахъ. Въ 1879 учебномъ году, вмѣсто закрытаго второго

параллельнаго отдѣленія II класса, было открыто параллельное отдѣленіе VI класса, такъ что къ началу 1880 года Московская 1-я гимназія представляла какъ бы два заведенія: полную гимназію и шестиклассную прогимназію. Въ $188^0/_1$ учебномъ году открыто параллельное отдѣленіе VII класса, а въ августѣ 1881 года—параллельное отдѣленіе VIII класса. Съ этого времени Московская 1-я гимназія состояла изъ двухъ полныхъ гимназій (8 нормальныхъ и 8 параллельныхъ классовъ). Число классовъ ея осталось безъ измѣненія до настоящаго времени. Нѣтъ сомнѣнія, что при гимназіи могли бы образоваться и новыя параллельныя отдѣленія, если бы только была возможность найти для нихъ помѣщеніе.

Содержаніе 8 параллельныхъ отдѣленій обходится гимназіи ежегодно въ 18931 р. 26 к., изъ коихъ только 1250 р. отпускается изъ Государственнаго Казначейства, остальные же 17681 р. 26 к. расходуются изъ ея спеціальныхъ средствъ.

Свѣдѣнія о числѣ учениковъ въ теченіе шестого періода

Число учениковъ.

Годы.	Общее число учениковъ къ 1-му января.	по вѣроисповѣданіямъ.					по сословіямъ.				
		Православн.	Р.-католич.	Лютеранск.	Еврейск.	Прочихъ исповѣданій.	Дворянъ и чиновн.	Духовнаго званія.	Городскихъ сословій.	Сельскихъ сословій.	Иностранцевъ.
1872	554	535	6	12	»	1	383	25	128	15	3
1873	557	542	5	8	»	2	368	32	139	15	3
1874	501	488	1	9	»	3	301	38	140	17	5
1875	480	470	2	6	»	2	273	40	143	18	6
1876	507	494	5	5	»	3	297	39	157	6	8
1877	506	490	7	7	»	2	297	42	156	8	3
1878	520	502	6	9	3	»	297	40	173	8	2
1879	525	504	6	13	2	»	304	30	173	16	2
1880	544	159	6	17	2	»	306	25	188	19	6
1881	560	557	9	16	8	»	355	18	200	11	6
1882	639	603	7	18	11	»	386	20	203	20	10
1883	629	588	9	20	12	»	388	20	192	18	11
1884	619	581	8	19	11	»	375	16	202	16	10
1885	588	551	8	19	10	»	357	20	188	11	12
1886	570	538	6	15	10	»	366	16	165	20	13
1887	564	529	5	18	12	»	326	17	210	11	9

Годы.	Общее число учениковъ къ 1-му января.	ПО ВѢРОИСПОВѢДАНІЯМЪ.					ПО СОСЛОВІЯМЪ.				
		Православн.	Р.-Католич.	Лютеранск.	Еврейск.	Прочихъ исповѣданій.	Дворянъ и чиновн.	Духовнаго званія.	Городскихъ сословій.	Сельскихъ сословій.	Иностранцевъ.
1888	525	490	6	15	12	»	320	15	171	10	9
1889	547	507	10	15	13	2	334	13	183	10	7
1890	524	489	7	14	13	1	330	14	162	9	9
1891	544	512	5	10	14	3	342	14	166	9	13
1892	552	519	7	12	12	2	344	14	170	13	11
1893	528	498	7	11	10	2	327	12	167	14	8
1894	559	532	10	7	7	3	354	10	172	16	7
1895	589	550	14	11	10	4	357	10	191	22	9
1896	602	560	14	11	14	3	387	9	181	19	6
1897	629	579	20	11	15	4	409	12	181	20	7
1898	634	584	17	12	17	4	385	17	202	21	9
1899	690	633	21	14	19	3	396	22	241	21	10
1900	710	653	18	15	21	3	414	22	240	26	8
1901	708	655	15	13	21	4	403	29	242	26	8
1902	710	656	15	14	22	3	398	29	246	30	7
1903	691	540	14	15	21	1	395	33	223	35	5
1904	678	636	12	11	19	»	373	34	233	34	4

Значительное уменьшеніе числа учениковъ въ 1888 году (525) въ сравненіи съ прежнимъ числомъ объясняется прекращеніемъ пріема учениковъ въ приготовительный классъ въ августѣ 1887 года; увеличеніе числа учениковъ въ 1899 году (690) было вызвано главнымъ образомъ тѣмъ, что въ августѣ 1898 года былъ вновь открытъ приготовительный классъ. Вообще нужно замѣтить, что за весь разсматриваемый періодъ существованія гимназіи почти всѣ классы ея были переполнены учащимися, такъ что ежегодно приходилось отказывать многимъ родителямъ въ пріемѣ ихъ дѣтей въ гимназію за неимѣніемъ мѣстъ. Что касается распредѣленія учениковъ гимназіи по вѣроисповѣданіямъ, то она состояла, за немногими исключеніями, изъ православныхъ учениковъ; процентъ лютеранъ и католиковъ былъ въ ней самый незначительный. Учениковъ-евреевъ не было вовсе въ гимназіи до 1878 года. Въ 1878 году въ гимназіи было 3 ученика-еврея, въ 1879

и 1880 годахъ по 2 еврея, а затѣмъ число учениковъ іудейскаго вѣроисповѣданія стало постепенно увеличиваться и достигло въ 1902 году цифры 22. Ихъ было бы еще больше, если бы число ихъ не было ограничено 3% всѣхъ учениковъ каждаго средняго учебнаго заведенія въ С.-Петербургѣ и Москвѣ (циркуляромъ министра Народнаго Просвѣщенія отъ 10-го іюля 1887 года).

Успѣшность учениковъ. Экзамены переводные и выпускные.

Вѣдомость объ успѣхахъ учениковъ Московской 1-ой гимназіи за время съ 1872 по 1903 годъ.

Годы.	Общее число учениковъ къ началу испытаній.	Переведено въ слѣдующіе классы.	Окончило курсъ.	% отношеніе числа переведенныхъ и окончившихъ курсъ къ общему числу учениковъ.	Годы.	Общее число учениковъ къ началу испытаній.	Переведено въ слѣдующіе классы.	Окончило курсъ.	% отношеніе числа переведенныхъ и окончившихъ курсъ къ общему числу учениковъ.
1872	521	322	1	63%	1888	509	348	51	78%
1873	501	334	12	69%	1889	528	344	40	73%
1874	468	321	14	72%	1890	513	362	44	79%
1875	451	324	11	74%	1891	535	387	42	80%
1876	486	359	15	77%	1892	539	346	56	75%
1877	482	360	30	81%	1893	520	374	50	82%
1878	496	365	19	77%	1894	545	373	67	81%
1879	515	388	32	82%	1895	581	425	58	83%
1880	538	419	35	85%	1896	593	417	59	80%
1881	579	473	29	87%	1897	604	407	56	78%
1882	625	416	45	74%	1898	614	440	69	83%
1883	618	418	42	81%	1899	680	507	61	84%
1884	595	413	40	76%	1900	700	516	65	83%
1885	571	366	48	72%	1901	707	566	63	89%
1886	548	392	35	78%	1902	711	574	79	92%
1887	553	367	42	74%	1903	685	533	78	89%

Среднимъ числомъ въ теченіе обозрѣваемаго періода ежегодно переходило въ слѣдующіе классы и оканчивало гимназическій курсъ 79%. Успѣшность учениковъ въ теченіе послѣдняго десятилѣтія была гораздо выше, чѣмъ въ началѣ шестого періода, особенно въ младшихъ классахъ. О причинахъ малоуспѣшности нѣкоторыхъ учениковъ гимназіи въ 70-хъ годахъ сказано въ отчетѣ директора Лебедева (за 1876 годъ)

слѣдующее: «Труды не остались, конечно, безрезультатны, хотя остается желать очень многаго, особенно для прогимназическихъ классовъ, въ которыхъ ученики успѣваютъ гораздо меньше своихъ старшихъ товарищей. Я продолжаю думать, что малые сравнительно успѣхи учениковъ младшихъ классовъ, помимо другихъ причинъ, въ значительной степени объясняются недостаткомъ вполнѣ опытныхъ, владѣющихъ практически выработаннымъ методомъ преподаванія, учителей. Для учителя мало только имѣть свѣдѣнія въ своемъ предметѣ: ему нужно еще умѣнье ими пользоваться, умѣнье сообщать ихъ ученикамъ, что далеко дѣло не легкое, а въ младшихъ классахъ болѣе трудное, чѣмъ въ старшихъ. Я продолжаю думать, что успѣхи учениковъ младшихъ классовъ значительно бы возвысились, если бъ они болѣе производительно употребляли классное время. Нѣтъ сомнѣнія, что большая часть дѣла, особенно въ меньшихъ классахъ, должна быть выполнена на урокахъ, въ гимназіи, а для этого необходимо, чтобы преподаватель оставался постоянно въ извѣстной степени напряженія, зорко слѣдилъ за вниманіемъ класса и старался поддержать въ немъ необходимую для успѣха дѣла энергію. Правда, это нелегко, особенно въ классахъ, гдѣ 40 и болѣе учениковъ, нелегко, но необходимо. А этимъ-то умѣньемъ обладаютъ у насъ не всѣ преподаватели, чѣмъ и объясняется въ значительной степени малоуспѣшность нѣкоторыхъ учениковъ, которые не могутъ даже и по возрасту своему вполнѣ сознательно отнестись къ дѣлу ученія. Другая причина, также вліяющая на успѣшность учениковъ—это ихъ манкировки, которыя довольно значительны. Всѣ мѣры, употребляемыя гимназіею въ борьбѣ съ этимъ зломъ, не приводятъ къ желаемымъ результатамъ: число манкировокъ не уменьшается. Такъ, нѣтъ сомнѣнія, будетъ продолжаться до тѣхъ поръ, пока семья не придетъ на помощь гимназіи и не взглянетъ также серьезно на манкировки. Въ борьбѣ съ этимъ зломъ гимназія успѣла пока достичь того, что о каждой манкировкѣ ученика у ней есть извѣщеніе, чѣмъ и объясняется то, что изъ общаго числа ученическихъ манкировокъ только очень немногія занесены

въ число незаконныхъ, но и объ этихъ послѣднихъ, въ значительномъ большинствѣ случаевъ, имѣются извѣщенія, только присланныя несвоевременно, т. е. не въ самый день отсутствія, какъ того требуютъ правила для учениковъ, изданныя Министерствомъ».

Въ продолженіе 32 лѣтъ шестого періода кончило гимназическій курсъ съ аттестатомъ зрѣлости 1397 учениковъ; изъ нихъ 75 награждены золотыми медалями и 50 серебряными. Въ 1872 году удостоенъ аттестата зрѣлости только одинъ; произошло это вслѣдствіе открытія впервые второгодняго курса для учениковъ VII класса и перваго примѣненія къ нимъ новаго постановленія, по которому окончаніе курса этого класса въ одинъ годъ—явленіе исключительное, возможное лишь въ самыхъ рѣдкихъ случаяхъ. По распоряженію попечителя Московскаго учебнаго округа, окончаніе курса въ 1872 году было возможно при слѣдующихъ условіяхъ: при удовлетворительныхъ баллахъ за всѣ письменныя работы, нужно было имѣть не менѣе $4^1/_2$ за устные отвѣты по древнимъ языкамъ и математикѣ и не менѣе 4 по остальнымъ предметамъ.

Дѣятельность педагогическаго совѣта.

Засѣданій педагогическаго совѣта гимназіи въ теченіе шестого періода было:

въ 1872 г.	въ 1873 г.	въ 1874 г.	въ 1875 г.	въ 1876 г.	въ 1877 г.	въ 1878 г.	въ 1879 г.	въ 1880 г.	въ 1881 г.	въ 1882 г.	въ 1883 г.	въ 1884 г.	въ 1885 г.	въ 1886 г.	въ 1887 г.	въ 1888 г.	въ 1889 г.	въ 1890 г.	въ 1891 г.	въ 1892 г.	въ 1893 г.	въ 1894 г.	въ 1895 г.	въ 1896 г.	въ 1897 г.	въ 1898 г.	въ 1899 г.	въ 1900 г.	въ 1901 г.	въ 1902 г.	въ 1903 г.
25	19	28	23	18	23	18	21	22	28	23	30	33	32	32	29	29	32	27	30	24	22	26	27	20	41	39	43	40	33	30	43

Въ виду подробныхъ и точныхъ указаній высшаго начальства вниманіе педагогическаго совѣта гимназіи, естественно, должно было главнымъ образомъ сосредоточиваться на неуклонномъ и цѣлесообразномъ ихъ исполненіи. На засѣданіяхъ своихъ педагогическій совѣтъ 1) обсуждая поведеніе учениковъ, принималъ мѣры къ искорененію въ ученикахъ дурныхъ привычекъ и наклонностей; 2) заботился о правильномъ распредѣленіи учебныхъ занятій по днямъ недѣли и о соразмѣр-

ности ихъ съ силами учащихся, обращая особенное вниманіе на малоуспѣвающихъ или односторонне развивающихся учениковъ; 3) обсуждалъ способы веденія письменныхъ работъ и разсматривалъ и утверждалъ темы для сочиненій по русскому языку; 4) заботился объ эстетическомъ развитіи учениковъ и о пробужденіи въ нихъ научнаго интереса путемъ устройства литературныхъ бесѣдъ, литературно-музыкальныхъ вечеровъ, экскурсій и чтеній съ туманными картинами, особенно въ теченіе послѣднихъ 10 лѣтъ; 5) принималъ мѣры къ облегченію матеріальнаго положенія бѣдныхъ учениковъ, освобождая ихъ отъ платы за ученіе, оказывая имъ пособія, назначая стипендіи; 6) при помощи гимназическаго врача, участвовавшаго, въ случаѣ надобности, въ засѣданіяхъ совѣта, принималъ мѣры къ улучшенію гигіеническихъ и санитарныхъ условій гимназіи (между прочимъ, устроилъ горячіе завтраки для приходящихъ, ввелъ въ употребленіе различныя игры на открытомъ воздухѣ, улучшилъ вентиляцію въ классныхъ комнатахъ, устроилъ электрическое освѣщеніе); 7) заботился о пополненіи фундаментальной и ученической библіотеки полезными книгами, о пополненіи физическаго кабинета необходимыми аппаратами и о пріобрѣтеніи необходимыхъ учебныхъ пособій; 8) вмѣнилъ класснымъ наставникамъ въ обязанность посѣщеніе квартиръ учениковъ, живущихъ не у родителей, съ цѣлью ознакомленія съ условіями ихъ жизни, средою, ихъ окружающей, лицами, которыя ихъ посѣщаютъ, и т. п. 9) извѣщалъ постоянно, черезъ классныхъ наставниковъ, родителей объ успѣхахъ и поведеніи ихъ дѣтей и старался установить близкія отношенія между лицами педагогическаго персонала и родителями учащихся, исходя изъ той мысли, что успѣшное веденіе учебно-воспитательнаго дѣла невозможно безъ полной солидарности между школою и семьею. Сюда относится, между прочимъ, постановленіе педагогическаго совѣта гимназіи, состоявшееся въ засѣданіи его, бывшемъ 24-го октября 1902 года. Въ этомъ засѣданіи совѣтъ, обсудивъ вопросъ о мѣрахъ, могущихъ содѣйствовать улучшенію дисциплины среди учащихся, призналъ безусловно необходимымъ,

Актовый залъ Московской 1-ой гимназіи.

чтобы всѣ члены педагогической корпораціи возможно чаще бесѣдовали съ родителями менѣе надежныхъ учениковъ о мѣрахъ, которыми могли бы быть устранены замѣченные въ нихъ недостатки, и чтобы они каждый разъ подтверждали родителямъ, что надзоръ гимназіи за поведеніемъ ихъ дѣтей внѣ школы не будетъ достигать цѣли, если они сами не будутъ принимать дѣятельнаго участія въ воспитаніи дѣтей и въ надзорѣ за ними.

Въ теченіе шестого періода педагогическій совѣтъ Московской 1-ой гимназіи не производилъ испытаній на учительскія званія вслѣдствіе того, что эти испытанія были сосредоточены исключительно въ состоящемъ при управленіи Московскаго учебнаго округа испытательномъ комитетѣ, но онъ производилъ съ 1875 года испытанія лицамъ, желавшимъ поступить на службу вольноопредѣляющимися 2-го (прежде 3-го) разряда, на основаніи ст. 171 и 173 п. 2 устава о воинской повинности. Такимъ испытаніямъ подвергались за означенный періодъ 56 лицъ, изъ коихъ 42-мъ были выданы свидѣтельства о выдержаніи экзамена.

Веденіе хозяйственной части поручалось въ означенный періодъ, на основаніи § 75 устава гимназій, хозяйственному комитету, состоявшему, подъ предсѣдательствомъ директора, изъ инспектора и трехъ преподавателей, избиравшихся педагогическимъ совѣтомъ на три года.

Занятія искусствами.

Придавая въ дѣлѣ воспитанія большое значеніе эстетическому и художественному образованію учащихся, гимназія съ особенною настойчивостью заботилась о процвѣтаніи искусствъ и литературнаго интереса среди своихъ питомцевъ. Для достиженія этой цѣли, кромѣ церковнаго хора, получившаго прочную организацію, главнымъ образомъ благодаря усердію и умѣлому веденію дѣла учителя пѣнія Д. И. Зарина, съ 1889 года были введены въ младшихъ классахъ классные уроки пѣнія, и былъ образованъ свѣтскій хоръ. Сверхъ того, благодаря энергіи и настойчивости капельмейстера драгунскаго Сумскаго полка А. К. Марквардта, изъявившаго желаніе руководить безплатно музыкальными занятіями учениковъ гимназіи, удалось

въ 1892 году организовать небольшой оркестръ воспитанниковъ. Необходимые струнные и духовые инструменты были отчасти куплены въ 1892 и 1893 годахъ на казенныя средства, отчасти пожертвованы. Всего было израсходовано на пріобрѣтеніе музыкальныхъ инструментовъ до 1600 р. Вскорѣ хоръ и оркестръ воспитанниковъ достигли такого совершенства, что могли съ успѣхомъ принимать участіе на литературно-музыкальныхъ вечерахъ, въ присутствіи начальствующихъ лицъ округа, преподавателей и родителей и родственниковъ учащихся, внося въ эти вечера большое оживленіе. Литературно-музыкальные вечера посвящались всецѣло или преимущественно произведеніямъ одного писателя, съ біографіею и характеристикою котораго слушатели знакомились въ началѣ вечера изъ особаго очерка, составленнаго и прочитаннаго однимъ изъ преподавателей. Для развитія въ ученикахъ научнаго интереса устраивались въ гимназіи ежегодно научныя чтенія съ туманными картинами; лекціи читались преподавателями исторіи, географіи, естествовѣдѣнія и физики. Неоднократно ученическій оркестръ и хоръ принимали участіе въ благотворительныхъ концертахъ, устроенныхъ Обществомъ вспомоществованія недостаточнымъ ученикамъ гимназіи. Занятіями хоровымъ пѣніемъ и обученіемъ музыкѣ руководятъ до сихъ поръ организаторы хора и оркестра Д. И. Заринъ и А. К. Марквардтъ. Участвующихъ въ свѣтскомъ хорѣ бываетъ ежегодно до 100, а въ оркестрѣ до 30 человѣкъ. Изъ необязательныхъ предметовъ въ гимназіи въ теченіе обозрѣваемаго періода преподавались также, въ свободные отъ занятій часы, за особую плату рисованіе и черченіе.

Санитарное состояніе гимназіи.

Въ санитарномъ отношеніи шестой періодъ былъ вообще благопріятенъ для 1-ой гимназіи. Менѣе благопріятны въ этомъ отношеніи были 1872, 1881, 1882, 1885, 1888, 1892, 1901 и 1903 годы. Въ 1872 году среди учащихся было нѣсколько случаевъ заболѣванія скарлатиною и оспою. Родителямъ было вмѣнено въ обязанность во время рождественскихъ каникулъ привить оспу своимъ дѣтямъ; смертныхъ случаевъ не было. Въ 1881, 1882 и 1885 годахъ преобладавшими

среди учащихся болѣзнями были скарлатина и дифтеритъ, лишившіе многихъ учениковъ возможности въ теченіе продолжительнаго времени посѣщать уроки; смертныхъ случаевъ отъ названныхъ болѣзней было 3 (2 ученика умерли отъ дифтерита, 1 отъ скарлатины). Въ 1888 году пришлось вслѣдствіе распространенія среди учащихся кори, скарлатины и дифтерита отпустить учениковъ на зимнія каникулы нѣсколькими днями раньше, при чемъ отъ дифтерита умеръ одинъ ученикъ. Въ 1892 году ученики страдали скарлатиною, вѣтряною оспою и въ особенности инфлуэнцею. Смертныхъ случаевъ отъ названныхъ болѣзней не было. Въ виду появленія холерной эпидеміи въ предѣлахъ Европейской Россіи ученіе въ этомъ году было начато 21-го сентября. Въ 1901 и 1903 годахъ пришлось вслѣдствіе распространенія дифтерита среди учащихся прекратить классныя занятія на 7 дней, хотя смертнаго случая отъ этой болѣзни не было ни одного. За время съ 1872 года по 1903 годъ включительно умерло 52 ученика: 45 приходящихъ и 7 пансіонеровъ.

Плата за ученіе.

Въ 1874 году плата за ученіе въ 1-ой гимназіи была возвышена съ 30 рублей до 40 рублей, въ 1880 году до 50 рублей, въ 1888 году до 60 рублей, въ 1899 году до 70 рублей и, наконецъ, въ 1903 году до 100 рублей въ годъ. Неоднократное возвышеніе платы за ученіе вызывалось необходимостью содержать параллельные классы гимназіи, необходимостью ремонтировать принадлежащія гимназіи зданія и постояннымъ возрастаніемъ цѣнъ на всѣ предметы гимназическаго хозяйства. Въ приготовительномъ классѣ взималось платы за ученіе со времени его открытія въ 1871 году— 20 рублей, съ іюля 1874 года—25 рублей и съ іюля 1880 г. до его закрытія въ 1888 году—30 руб. въ годъ. Когда же приготовительный классъ былъ снова открытъ при 1-ой гимназіи (въ 1898 году), въ этомъ классѣ взималась такая же плата за ученіе, какъ и въ гимназическихъ классахъ.

Пансіонъ при гимназіи.

Число воспитанниковъ пансіона было:

въ началѣ 1872 г. 112	въ началѣ 1874 г. 108	въ началѣ 1876 г. 120
» 1873 » 104	» 1875 » 114	» 1877 » 117

въ началѣ	1878	г.	110	въ началѣ	1887	г.	104	въ началѣ	1896	г.	84
»	1879	»	114	»	1888	»	101	»	1897	»	83
»	1880	»	118	»	1889	»	106	»	1898	»	86
»	1881	»	115	»	1890	»	94	»	1899	»	98
»	1882	»	114	»	1891	»	89	»	1900	»	98
»	1883	»	112	»	1892	»	92	»	1901	»	96
»	1884	»	115	»	1893	»	75	»	1902	»	98
»	1885	»	110	»	1894	»	79	»	1903	»	89
»	1886	»	113	»	1895	»	81	»	1904	»	88

Среднее число пансіонеровъ шестого періода—101. Это число нѣсколько меньше такового же за пятый періодъ.

Вслѣдствіе вздорожанія всѣхъ предметовъ продовольствія плата за содержаніе пансіонеровъ была увеличена 3 раза въ теченіе шестого періода: съ 1-го іюля 1876 года съ 270 р. до 300 р. въ годъ, съ 1-го іюля 1888 года съ 300 рублей до 360 р. въ годъ и съ 1-го іюля 1903 года съ 360 р. до 400 р. въ годъ. Кромѣ того, былъ увеличенъ въ 1888 году единовременный взносъ на первоначальное обзаведеніе съ 25 р. до 50 рублей.

Успѣшность пансіонеровъ была вообще удовлетворительна, что видно изъ нижеслѣдующей таблицы.

Годы.	Общее число пансіонеровъ къ началу испытаній.	Переведено въ слѣдующіе классы.	Окончило курсъ.	% отношеніе числа переведенныхъ и окончившихъ курсъ къ общему числу пансіонер.	Годы.	Общее число пансіонеровъ къ началу испытаній.	Переведено въ слѣдующіе классы.	Окончило курсъ.	% отношеніе числа переведенныхъ и окончившихъ курсъ къ общему числу пансіонер.
1872	111	65	»	59%	1888	103	74	9	81%
1873	101	73	1	73%	1889	102	67	7	73%
1874	106	70	5	71%	1890	88	60	7	76%
1875	114	81	1	72%	1891	87	65	7	83%
1876	120	83	3	72%	1892	88	44	13	65%
1877	107	84	5	83%	1893	74	51	9	81%
1878	107	83	4	81%	1894	78	51	9	77%
1879	114	87	6	81%	1895	80	58	5	79%
1880	116	82	10	79%	1896	82	56	8	78%
1881	109	92	10	93%	1897	82	51	11	80%
1882	115	84	13	84%	1898	79	56	7	80%
1883	108	75	10	79%	1899	96	70	5	78%
1884	114	81	15	84%	1900	95	66	8	78%
1885	106	75	10	80%	1901	93	67	5	77%
1886	109	76	10	79%	1902	97	74	11	88%
1887	100	68	7	75%	1903	88	56	12	77%

Относительно малоуспѣвающихъ пансіонеровъ принимались, смотря по надобности, различныя мѣры. Въ случаѣ необходимости приглашались преподаватели гимназіи для вечернихъ занятій съ младшими воспитанниками. Для поднятія уровня знаній пансіонеровъ старшихъ классовъ по нѣмецкому и французскому языкамъ были устроены въ 1901 году по вечерамъ особые уроки съ примѣненіемъ къ обученію натуральнаго метода.

Для развитія въ пансіонерахъ эстетическаго вкуса устроены были для желающихъ музыкальные классы (за особую плату); приглашены были учителя музыки и на средства пансіона пріобрѣтены два рояля, фисъ-гармонія и нѣкоторые струнные и духовые инструменты. Въ 1901 году былъ составленъ (изъ пансіонеровъ старшихъ классовъ) хоръ балалаечниковъ подъ управленіемъ учителя пѣнія Д. И. Зарина.

Для занятія досуга воспитанниковъ въ праздничные и кануна праздничныхъ дней устраивались игры разныхъ видовъ (шахматы, крокетъ, кегли, ножной мячъ и т. п.), а иногда экскурсіи или литературно-музыкальные вечера, рѣже танцовальные вечера (послѣдніе чисто-семейнаго характера и подъ наблюденіемъ педагогическаго персонала).

Въ поведеніи пансіонеровъ не замѣчалось рѣзкихъ уклоненій отъ дисциплинарныхъ правилъ. За послѣдніе 32 года было только два случая исключенія пансіонеровъ изъ гимназіи за дурное поведеніе (1 въ 1902 г. и 1 въ 1903 г.). Случаевъ удаленія изъ пансіона съ дозволеніемъ оставаться въ числѣ приходящихъ учениковъ было 13 (3 въ 1872 г., 1 въ 1873 г., 1 въ 1874 г., 3 въ 1875 г., 2 въ 1876 г., 1 въ 1887 г., 1 въ 1899 г. и 1 въ 1901 г.).

Зданія гимназіи.

Въ началѣ обозрѣваемаго періода произошли нѣкоторыя измѣненія въ распредѣленіи помѣщеній въ зданіяхъ 1-ой гимназіи. Такъ какъ домъ, гдѣ находилась квартира директора и канцелярія гимназіи, былъ занятъ попечителемъ Московскаго учебнаго округа и канцеляріею его, то директоръ И. Д. Лебедевъ поселился въ своей прежней инспекторской квартирѣ, противъ которой была устроена канцелярія гимна-

зіи, а въ квартиру инспектора передѣлана была часть параллельныхъ классовъ.

Въ послѣдній періодъ было сдѣлано очень много улучшеній въ зданіяхъ, принадлежащихъ 1-ой гимназіи, особенно въ теченіе послѣднихъ 15 лѣтъ. Такъ, въ 1888 году были сдѣланы при квартирахъ должностныхъ лицъ, служащихъ въ гимназіи, вмѣсто деревянныхъ, каменные тамбуры; вмѣсто деревянной лѣстницы, была устроена каменная, ведущая изъ 1-го въ 3-ій этажъ (въ канцелярію и квартиру директора); всѣ деревянныя пожарныя лѣстницы были замѣнены чугунными, и, кромѣ того, была вновь устроена чугунная пожарная лѣстница, ведущая изъ спаленъ пансіона на гимназическій дворъ (на сумму 7972 р.). Въ 1891 году были спланированы и замощены дворы и устроены тротуары вдоль гимназическихъ зданій (на сумму 1394 р.). Въ 1894 году былъ распланированъ садъ, было посажено значительное число деревьевъ и кустовъ и устроена мостовая вокругъ сада (на сумму 924 р.). Въ 1897 году былъ устроенъ во всѣхъ зданіяхъ гимназіи водопроводъ, стоившій 1279 р., а въ слѣдующемъ году былъ выстроенъ новый каменный двухъэтажный флигель для нижнихъ служителей гимназіи, стоившій 8853 р., и была устроена во всѣхъ зданіяхъ гимназіи канализація (на сумму 12320 р.). Въ 1899 году было выстроено новое каменное одноэтажное строеніе для сарая и конюшни (за 2000 р.), а въ слѣдующемъ году новое каменное одноэтажное строеніе для прачечной (за 1775 р.). Въ 1901 году было устроено электрическое освѣщеніе въ зданіяхъ гимназіи (за 6609 р.), и поставленъ запасный бакъ для воды (за 1600 р.).

Гимназическая церковь.

О благолѣпіи храма при 1-ой гимназіи въ разсматриваемый періодъ особенно заботился церковный староста потомственный почетный гражданинъ Иванъ Сергѣевичъ Григорьевъ. Между прочимъ, онъ соорудилъ въ 1902 и 1903 г. серебряныя, вызолоченныя, украшенныя эмалью ризы на 12 иконъ въ иконостасѣ, стоимостью въ 12000 р., металлическія, вызолоченныя, украшенныя эмалью царскія двери, стоящія 2000 р., бронзовую золоченую рѣшетку на солею

въ 2000 р., двѣ бронзовыя, золоченыя, украшенныя эмалью хоругви, стоящія 1500 р., семисвѣчникъ и 4 золоченыхъ подсвѣчника стоимостью въ 700 р., пожертвовалъ новое Евангеліе и серебряный, вызолоченный крестъ въ дубовомъ футлярѣ, стоящіе 75 р., и пожертвовалъ на устройство электрическаго освѣщенія въ церкви и актовомъ залѣ 1000 р.

Исчисленныя пожертвованія г. Григорьева составляютъ только часть пожертвованій, сдѣланныхъ имъ въ теченіе его 23-хъ-лѣтняго исполненія обязанностей церковнаго старосты гимназической церкви. Пожертвованія эти шли на сооруженіе иконъ и облаченій, пополненіе церковной утвари, наемъ пѣвчихъ во время рождественскихъ и пасхальныхъ каникулъ и удовлетвореніе постоянныхъ нуждъ церкви.

Богослуженіе въ церкви отправлялось до 1887 года заштатными священниками или іеромонахами московскихъ монастырей, которыхъ приглашали въ гимназію. Съ конца 1887 года исполненіе обязанностей настоятеля гимназической церкви было возложено (изъ платы по найму) на заштатнаго протоіерея А. А. Израилева, занимавшаго эту должность до 1893 года, а съ этого времени на законоучителя М. А. Добровольскаго, который въ концѣ 1889 года, когда гимназическая церковь сдѣлалась самостоятельною, *) былъ назначенъ штатнымъ настоятелемъ церкви. Одновременно съ штатнымъ настоятелемъ церкви былъ назначенъ и штатный діаконъ. До этого времени церковныя службы отправлялись безъ діакона; лишь въ большіе праздники приглашался въ гимназію для совершенія Богослуженія одинъ изъ діаконовъ приходскихъ церквей.

Религіозно-нравственныя чтенія.

Въ 1903 году въ актовомъ залѣ 1-ой гимназіи секціею законоучителей среднихъ учебныхъ заведеній при Московскомъ Обществѣ любителей духовнаго просвѣщенія устраивались для учащихся въ московскихъ среднихъ учебныхъ заведеніяхъ Министерства Народнаго Просвѣщенія религіозно-нравственныя чтенія, при чемъ исполнялись нѣкоторыми хорами пѣвчихъ, въ томъ числѣ и хоромъ 1-ой гимназіи, духовныя піесы. Такихъ чтеній было 4; происходили они

*) Указъ Святѣйшаго Синода послѣдовалъ 8 декабря 1899 года, за № 7943.

по воскреснымъ днямъ Великаго поста. Читали слѣдующіе законоучители: 23-го февраля—священникъ В. М. Марковъ о «Нравственномъ образѣ Іисуса Христа»; 9-го марта—священникъ П. И. Парусниковъ о «Московскомъ Успенскомъ соборѣ и его достопримѣчательностяхъ»; 16-го марта—протоіерей П. Н. Сахаровъ о «Серафимѣ Саровскомъ» и 23-го марта—священникъ Н. С. Виноградовъ о «Страданіяхъ Господа Іисуса Христа» (археологическія свѣдѣнія).

Библіотеки и кабинеты.

Въ фундаментальной библіотекѣ состояло:

въ 1872 г.	2195 наз. / 7636 том.	въ 1883 г.	2676 наз. / 9440 том.	въ 1894 г.	3063 наз. / 10944 том.
» 1873 »	2284 н. / 7906 т.	» 1884 »	2709 н. / 9581 т.	» 1895 »	3085 н. / 11042 т.
» 1874 »	2344 н. / 8197 т.	» 1885 »	2755 н. / 9711 т.	» 1896 »	3095 н. / 11158 т.
» 1875 »	2371 н. / 8293 т.	» 1886 »	2795 н. / 9831 т.	» 1897 »	3104 н. / 11243 т.
» 1876 »	2405 н. / 8419 т.	» 1887 »	2831 н. / 9977 т.	» 1898 »	3113 н. / 11393 т.
» 1877 »	2472 н. / 8643 т.	» 1888 »	2900 н. / 10149 т.	» 1899 »	3123 н. / 11470 т.
» 1878 »	2512 н. / 8807 т.	» 1889 »	2928 н. / 10284 т.	» 1900 »	3140 н. / 11566 т.
» 1879 »	2538 н. / 8913 т.	» 1890 »	2964 н. / 10406 т.	» 1901 »	3167 н. / 11666 т.
» 1880 »	2565 н. / 9035 т.	» 1891 »	2988 н. / 10521 т.	» 1902 »	3184 н. / 11775 т.
» 1881 »	2612 н. / 9169 т.	» 1892 »	3012 н. / 10623 т.	» 1903 »	3193 н. / 11863 т.
» 1882 »	2642 н. / 9284 т.	» 1893 »	3034 н. / 10796 т.		

Въ ученической библіотекѣ состояло:

въ 1872 г.	334 наз. / 672 том.	въ 1879 г.	569 наз. / 1011 том.	въ 1886 г.	888 наз. / 1498 том.
» 1873 »	354 н. / 704 т.	» 1880 »	622 н. / 1081 т.	» 1887 »	890 н. / 1522 т.
» 1874 »	381 н. / 745 т.	» 1881 »	660 н. / 1147 т.	» 1888 »	870 н. / 1476 т.
» 1875 »	446 н. / 835 т.	» 1882 »	716 н. / 1214 т.	» 1889 »	873 н. / 1496 т.
» 1876 »	469 н. / 860 т.	» 1883 »	751 н. / 1268 т.	» 1890 »	943 н. / 1612 т.
» 1877 »	487 н. / 891 т.	» 1884 »	798 н. / 1357 т.	» 1891 »	1072 н. / 1744 т.
» 1878 »	527 н. / 944 т.	» 1885 »	854 н. / 1439 т.	» 1892 »	1097 н. / 1790 т.

въ 1893 г. 1169 наз. / 1892 том.	въ 1897 г. 1531 наз. / 2316 том.	въ 1901 г. 2096 наз. / 3135 том.
» 1894 » 1313 н. / 2059 т.	» 1898 » 1694 н. / 2499 т.	» 1902 » 2184 н. / 3272 т.
» 1895 » 1365 н. / 2125 т.	» 1899 » 1842 н. / 2716 т.	» 1903 » 2306 н. / 3419 т.
» 1896 » 1410 н. / 2155 т.	» 1900 » 1926 н. / 2870 т.	

Фундаментальная библіотека съ 1872 г. по 1903 г включительно пріобрѣла 1030 названій въ 4348 томахъ на сумму 9220 р. 57 к. Среднимъ числомъ ежегодно пріобрѣталось по 135 томовъ на сумму 288 р.

Еще больше книгъ пріобрѣла въ означенный промежутокъ времени ученическая библіотека для приходящихъ: въ 1871 году въ ней находилось 253 названія въ 560 томахъ; въ настоящее время въ ней находится 2306 названій въ 3419 томахъ. Въ теченіе шестого періода издержано было на ученическую библіотеку 2604 р. 89 к. Для ускоренія выдачи книгъ изъ ученической библіотеки и облегченія ученикамъ выбора книгъ библіотекарь В. О. Эйнгорнъ выдаетъ каждому ученику по печатному экземпляру составленнаго имъ систематическаго каталога книгъ. Пользуясь этимъ каталогомъ, ученики выбираютъ себѣ книги на дому и являются въ библіотеку съ готовыми уже списками нужныхъ имъ книгъ, такъ что библіотекарь можетъ тотчасъ удовлетворить ихъ желанія. Имѣя полную возможность пользоваться постоянно книгами изъ ученической библіотеки, ученики гимназіи выражаютъ нерѣдко благодарность этому учрежденію тѣмъ, что съ разрѣшенія своихъ родителей жертвуютъ въ библіотеку книги.

Въ физическомъ кабинетѣ состояло въ началѣ этого періода 217 приборовъ и аппаратовъ. Въ теченіе шестого періода исключено за ветхостью 16 приборовъ, пріобрѣтено вновь 64 аппарата. Къ началу 1904 года состояло въ немъ 265 приборовъ. Главнѣйшія пріобрѣтенія для него были сдѣланы въ 1874 году на сумму 141 р., въ 1890 году на сумму 140 р. Всего на пріобрѣтеніе для физическаго кабинета и починку приборовъ и аппаратовъ его за обозрѣваемый періодъ израсходовано 801 р. 90 к.

Вслѣдствіе отсутствія естествовѣдѣнія въ гимназическомъ курсѣ (введеннаго вновь въ курсъ въ 1901 году) естественно-историческій кабинетъ не пополнялся съ 1872 г. по 1903 г., нѣкоторые же предметы, пріобрѣтенные раньше, за ветхостью были исключены изъ него. Въ 1885 году минералогическая коллекція была передана, съ разрѣшенія попечителя Московскаго учебнаго округа, Тульскому реальному училищу, за исключеніемъ 354 минераловъ, оставленныхъ въ гимназіи. Кромѣ означенныхъ предметовъ, состояло въ естественно-историческомъ кабинетѣ къ концу 1903 года: 306 предметовъ по зоологіи и до 30000 засушенныхъ растеній. Для нагляднаго преподаванія зоологіи и ботаники пріобрѣтено въ теченіе 2-хъ послѣднихъ лѣтъ 55 стѣнныхъ картинъ.

Кромѣ вышеозначенныхъ предметовъ, въ гимназіи находились къ концу 1903 года слѣдующія учебныя пособія:

По географіи: 29 географическихъ картъ, 2 глобуса, 32 стѣнныхъ картины Lehmann's Charakterbilder, 3 стѣнныхъ картины Гельцеля и 16 сѣтокъ на виксатинѣ для класснаго черченія.

По исторіи: 35 стѣнныхъ картинъ. Отечественная исторія въ картинахъ С. Рождественскаго — 29 картинъ. Lehmann's kulturgeschichtliche Bilder—12 картинъ. Langl's Bilder zur Geschichte—19 картинъ. Seemann's Wandbilder—6 картинъ. 4 таблицы для нагляднаго преподаванія греческихъ и римскихъ древностей Цыбульскаго.

По нѣмецкому языку: 16 картинъ Вилке и 40 стѣнныхъ таблицъ Новака (для нагляднаго обученія).

По рисованію: 166 гипсовыхъ моделей, 7 деревянныхъ, 3 картонныхъ и 3 металлическихъ модели, 3 фарфоровыхъ тюльпана и 40 картинъ.

Выдающіяся событія.

1-я гимназія отзывалась на всѣ выдающіяся событія въ государственной и общественной жизни нашего отечества.

1877 годъ ознаменовался возбужденіемъ чувствъ патріотизма учащихъ и учащихся по поводу борьбы съ турками. Чувства эти выражались, между прочимъ, въ сборѣ довольно значительной суммы, которая вмѣстѣ съ суммами другихъ

учебныхъ заведеній Московскаго учебнаго округа была назначена на учрежденіе стипендій для сиротъ воиновъ, павшихъ во время войны съ турками.

6-го іюня 1880 года гимназія принимала участіе въ чествованіи поэта А. С. Пушкина по случаю открытія памятника великому русскому поэту; на памятникъ возложенъ былъ отъ гимназіи лавровый вѣнокъ.

Мученическая кончина Императора Александра II 1-го марта 1881 года глубоко отозвалась въ сердцахъ учащихъ и учащихся; они возложили серебряный вѣнокъ на гробъ почившаго Монарха и внесли свою лепту на устройство въ Москвѣ памятника Царю-Освободителю.

Въ 1883 году гимназія принимала участіе въ празднествахъ, происходившихъ по случаю Священнаго Коронованія Ихъ Императорскихъ Величествъ Государя Императора Александра Александровича и Государыни Императрицы Маріи Ѳеодоровны.

29-го января того же года въ гимназической церкви отслужена была заупокойная литургія по В. А. Жуковскомъ, а послѣ былъ торжественный актъ въ честь поэта, со времени рожденія котораго въ этотъ день исполнилось столѣтіе.

6-го апрѣля 1885 года въ 1-й гимназіи, какъ и въ другихъ учебныхъ заведеніяхъ, совершено было по особой программѣ празднество въ память св. славянскихъ первоучителей: Меѳодія и Кирилла.

20-го октября 1888 года на долю учащихъ и учащихся выпала великая радость: они встрѣчали на Кремлевской площади Царскую Семью, чудесно избавленную 17-го октября отъ грозившей Ей страшной опасности при крушеніи Императорскаго поѣзда. 3-го ноября того же года Государь Императоръ Александръ Александровичъ изволилъ выразить министру Народнаго Просвѣщенія особое удовольствіе Свое и Государыни Императрицы по поводу изъявленія чувствъ восторженной радости, которую выказали студенты университета, а равно и воспитанники всѣхъ прочихъ училищъ при встрѣчѣ Ихъ Величествъ въ Мо-

сквѣ. Это Высочайшее соизволеніе 18-го ноября было объявлено ученикамъ 1-ой гимназіи, собравшимся въ актовый залъ, и было встрѣчено долго несмолкавшимъ «ура». Въ память этого чудеснаго избавленія поставлены въ пріемномъ залѣ гимназіи *), примыкающемъ къ церкви, слѣва отъ входа въ оную, двѣ иконы, сооруженныя на средства учащихъ и учащихся. Иконы эти въ строго-итальянскомъ стилѣ исполнены художникомъ А. Я. Стороженкомъ: на одной изъ нихъ, въ ознаменованіе того, что находившійся въ вагонѣ Его Величества нерукотворенный образъ Спасителя, послѣ крушенія поѣзда, найденъ былъ въ грудѣ обломковъ дерева и желѣза невредимымъ, изображенъ этотъ именно образъ (точная копія съ извѣстнаго художественнаго произведенія Макарова), а на другой написаны св. благовѣрные князья: Александръ Невскій и Михаилъ Тверской, святитель Николай Чудотворецъ, св. равноапостольная Марія Магдалина и княгиня Ольга, св. великомученикъ Георгій и преподобная Ксенія, имена которыхъ носятъ члены чудесно спасенной Царской Семьи, и св. пророкъ Осія и преподобно-мученикъ Андрей Критскій, память коихъ празднуется въ 17-й день октября.

25-го сентября 1892 года гимназія праздновала 500-лѣтіе со времени блаженной кончины преподобнаго Сергія Радонежскаго, основателя Троице-Сергіевой лавры. Послѣ литургіи, совершенной въ домовой церкви гимназіи, настоятель церкви протоіерей А. Израилевъ въ краткой, но выразительной и задушевной рѣчи охарактеризовалъ личность и дѣятельность преподобнаго Сергія. Затѣмъ преподаватель исторіи В. О. Эйнгорнъ произнесъ въ актовомъ залѣ гимназіи, въ присутствіи учащихъ и учащихся, рѣчь о значеніи преподобнаго Сергія и созданной имъ обители въ русской исторіи. Печатные экземпляры рѣчей были розданы ученикамъ.

Весною 1893 года гимназія принимала участіе въ первой Всероссійской гигіенической выставкѣ, бывшей въ С.-Петербургѣ: она доставила на выставку краткую историческую за-

*) Въ этомъ залѣ собираются пансіонеры ежедневно для утренней и вечерней молитвы.

писку о гимназіи со свѣдѣніями о томъ, когда и какъ зданія гимназіи были пріобрѣтены, расширялись и приспособлялись къ потребностямъ учебнаго заведенія, а также планы и фотографическіе снимки гимназическихъ зданій и записки о гигіеническихъ данныхъ, относящихся къ преподаванію гимнастики, чистописанія и рисованія.

Вѣсть о кончинѣ Императора Александра III, послѣдовавшей въ Ливадіи 20-го октября 1894 года, была принята въ гимназіи съ чувствомъ глубокой скорби. Отъ Московскихъ среднихъ учебныхъ заведеній Министерства Народнаго Просвѣщенія былъ возложенъ одинъ общій вѣнокъ на гробъ Царя-Миротворца, и ученики 1-ой гимназіи вмѣстѣ съ учениками другихъ учебныхъ заведеній присутствовали 30-го октября въ Кремлѣ при перенесеніи тѣла почившаго Монарха въ Архангельскій соборъ.

23-го января 1895 года гимназія чествовала память поэта А. С. Грибоѣдова по случаю столѣтія со дня его рожденія: воспитанниками старшихъ классовъ была разыграна въ актовомъ залѣ, въ присутствіи учащихъ и учащихся, родителей и родственниковъ нѣкоторыхъ учениковъ, комедія: «Горе отъ ума».

Въ маѣ 1896 года гимназія принимала участіе въ празднествахъ, происходившихъ по случаю Священнаго Коронованія Ихъ Императорскихъ Величествъ Государя Императора Николая Александровича и Государыни Императрицы Александры Ѳеодоровны. Наканунѣ торжества въ актовомъ залѣ гимназіи устроено было чтеніе съ туманными картинами: «Вѣнчаніе русскихъ государей на царство». Послѣ торжества выдано было всѣмъ ученикамъ, получившимъ въ этомъ году книги и похвальные листы, сверхъ этихъ наградъ, по экземпляру брошюры: «Вѣнчаніе русскихъ государей на царство», составленной преподавателемъ 1-ой гимназіи В. О. Эйнгорномъ.

23-го мая 1899 года гимназія принимала участіе въ чествованіи памяти великаго русскаго поэта А. С. Пушкина по случаю исполнившагося столѣтія со дня рожденія его. Въ этотъ

день воспитанники учебныхъ заведеній и лица педагогическаго персонала присутствовали на панихидѣ по почившемъ поэтѣ въ городскомъ манежѣ, а затѣмъ направились стройными рядами, въ сопровожденіи военныхъ оркестровъ, къ памятнику Пушкина. Здѣсь была произнесена предсѣдателемъ отдѣленія преподавателей русскаго языка и словесности при Педагогическомъ Обществѣ С. Г. Смирновымъ рѣчь, печатные экземпляры которой были розданы учащимся передъ самымъ отправленіемъ на торжество. По окончаніи рѣчи, депутаціи отъ учебныхъ заведеній возложили вѣнки изъ живыхъ цвѣтовъ на памятникъ Пушкина, при чемъ хоръ учащихся и оркестръ, подъ управленіемъ директора Московской консерваторіи В. И. Сафонова, исполнили кантату Ипполитова-Иванова. Торжество закончилось исполненіемъ народнаго гимна. Наканунѣ этого торжества было устроено въ гимназіи Пушкинское утро. Въ 12 часовъ дня была отслужена въ гимназической церкви панихида по почившемъ поэтѣ, а затѣмъ состоялось въ актовомъ залѣ гимназіи, убранномъ тропическими растеніями, литературное утро, на которомъ преподавателями русской словесности А. В. Тверскимъ и В. А. Соколовымъ были произнесены рѣчи о Пушкинѣ, а внукъ Пушкина Н. Пушкинъ (тогда ученикъ IV класса), правнукъ поэта А. Павловъ (ученикъ V класса) и другіе ученики 1-ой гимназіи декламировали избранныя произведенія великаго русскаго поэта. Въ числѣ посѣтителей, кромѣ учащихся, были родители и родственники воспитанниковъ. Пушкинское утро почтили своимъ посѣщеніемъ Марія Александровна Пушкина, супруга Александра Александровича Пушкина (старшаго сына поэта), съ дочерью Еленою и внучка поэта Ольга Александровна Павлова.

Въ 1902 году гимназія чествовала память двухъ великихъ русскихъ поэтовъ—писателей, по случаю пятидесятилѣтія со дня ихъ кончины. 21-го февраля была отслужена въ гимназической церкви, въ присутствіи учащихъ, учащихся и родителей воспитанниковъ, панихида по почившемъ Н. В. Гоголѣ, а затѣмъ состоялось въ актовомъ залѣ гимназіи Гоголевское утро, на которомъ преподаватель русской словесности В. А.

Соколовъ произнесъ рѣчь о значеніи Гоголя въ русской литературѣ, воспитанниками же были прочитаны отрывки изъ произведеній знаменитаго писателя, а также исполнялись музыкальныя пьесы (кантата и заключительный хоръ изъ оперы «Ночь предъ Рождествомъ»). Чествованіе памяти поэта В. А. Жуковскаго происходило не въ юбилейный день 12-го апрѣля, приходившійся въ пятницу Страстной недѣли, а 23-го апрѣля. Въ этотъ день преподаватель русской словесности В. А. Соколовъ произнесъ рѣчь о значеніи Жуковскаго въ русской поэзіи и о значеніи его, какъ воспитателя Царя-Освободителя. Затѣмъ ученики декламировали избранныя произведенія В. А. Жуковскаго, другіе исполняли музыкальныя пьесы на слова поэта (кантату, Преображенскій маршъ и стихотворенія: «Ночной смотръ» и «Лѣсной царь»). Празднованіе закончилось пѣніемъ народнаго гимна.

Посѣщенія гимназіи Августѣйшими Особами и почетными лицами.

30-го ноября 1872 года Великій Князь Константинъ Николаевичъ изволилъ осчастливить 1-ю гимназію своимъ посѣщеніемъ. Его Высочество прибылъ въ гимназію въ 3-мъ часу пополудни и, осмотрѣвъ всѣ гимназическія и пансіонскія помѣщенія, присутствовалъ на урокѣ гимнастики (въ пансіонѣ).

21-го августа 1875 года Государь Императоръ Александръ Николаевичъ изволилъ осчастливить 1-ю гимназію своимъ посѣщеніемъ. Его Величество изволилъ прибыть въ гимназію въ 4 часа дня и осмотрѣть помѣщенія гимназическаго пансіона. Мраморная доска съ обозначеніемъ времени радостнаго событія, украшающая актовый залъ гимназіи, служитъ вѣчнымъ напоминаніемъ объ этой Высочайшей милости. Такъ какъ честью Высочайшаго посѣщенія гимназія была обязана непосредственному ходатайству передъ Его Императорскимъ Величествомъ министра Народнаго Просвѣщенія графа Д. А. Толстого, то было испрошено въ то же время разрѣшеніе на постановку въ актовомъ залѣ гимназіи и портрета министра.

2-го апрѣля 1902 года посѣтилъ гимназію преосвященный Парѳеній, епископъ можайскій, который присутствовалъ

на урокахъ Закона Божія въ нѣсколькихъ классахъ, а затѣмъ осматривалъ гимназическій храмъ и помѣщенія гимназіи. Кромѣ того, гимназію неоднократно посѣщали московскіе викаріи для присутствованія на выпускныхъ экзаменахъ по Закону Божію.

10-го марта 1901 года гимназія была осчастливлена посѣщеніемъ Московскаго Генералъ-Губернатора и Командующаго войсками Московскаго военнаго округа Великаго Князя Сергѣя Александровича. Его Высочество изволилъ присутствовать въ гимназическомъ храмѣ на заупокойной литургіи и на панихидѣ по почившемъ министрѣ Народнаго Просвѣщенія Н. П. Боголѣповѣ.

6-го ноября 1903 года посѣтилъ гимназію митрополитъ московскій Владиміръ. Его высокопреосвященство изволилъ присутствовать на урокахъ Закона Божія въ двухъ классахъ. Затѣмъ владыка осматривалъ гимназическій храмъ; обративъ вниманіе на его благолѣпіе, онъ выразилъ по этому поводу удовольствіе директору гимназіи и настоятелю церкви.

Осмотръ гимназіи начальствующими лицами.

Въ сентябрѣ 1872 года посѣтилъ 1-ю гимназію министръ Народнаго Просвѣщенія графъ Д. А. Толстой. Проходя классы, онъ на урокахъ латинскаго языка предлагалъ вопросы ученикамъ и спрашивалъ преподавателей о ходѣ преподаванія этого предмета. Въ августѣ 1873 года онъ вторично былъ въ 1-ой гимназіи, присутствовалъ въ гимназическомъ храмѣ за всенощной, по окончаніи которой, осмотрѣвъ гимназическія и пансіонскія помѣщенія, присутствовалъ за вечернимъ чаемъ пансіонеровъ. Въ 1875 году тотъ же министръ былъ въ гимназіи два раза: наканунѣ и въ день посѣщенія гимназіи Государемъ Императоромъ Александромъ II.

Въ сентябрѣ 1880 года посѣтилъ гимназію управлявшій Министерствомъ Народнаго Просвѣщенія статсъ-секретарь А. А. Сабуровъ. Обойдя гимназическія помѣщенія, онъ присутствовалъ на нѣкоторыхъ урокахъ; а въ 1881 году посѣтилъ два раза гимназію министръ Народнаго Просвѣщенія баронъ А. П. Николаи; онъ слушалъ на нѣкоторыхъ урокахъ объясненія учителей, отвѣты учениковъ и между прочимъ обратилъ вниманіе на рисунки, исполненные учениками подъ руководствомъ

учителя рисованія В. С. Розонова. Въ 1883 г. посѣтилъ гимназію министръ Народнаго Просвѣщенія графъ И. Д. Деляновъ.

Кромѣ того, въ теченіе шестого періода 1-ю гимназію неоднократно осматривали попечители Московскаго учебнаго округа: князь А. П. Ширинскій-Шихматовъ, князь Н. П. Мещерскій, графъ П. А. Капнистъ, Н. П. Боголѣповъ и П. А. Некрасовъ, помощники попечителя: С. С. Ивановъ, К. И. Садоковъ и В. Д. Исаенковъ. Въ самомъ концѣ $188^{4}/_{5}$ учебнаго года посѣщалъ неоднократно гимназію заслуженный ординарный профессоръ Императорскаго Московскаго университета А. Ю. Давидовъ, имѣвшій въ виду прослѣдить ходъ преподаванія математики.

Общество вспомоществованія недостаточнымъ ученикамъ Московской 1-ой гимназіи.

Въ 1896 году было учреждено, въ виду значительнаго числа бѣдныхъ учениковъ въ 1-ой гимназіи, Общество вспомоществованія недостаточнымъ ученикамъ 1-ой гимназіи. Первое общее собраніе учредителей новаго благотворительнаго общества состоялось 27-го октября 1896 года; на немъ были избраны предсѣдателемъ правленія дѣйствительный статскій совѣтникъ В. С. Новицкій, товарищемъ предсѣдателя В. В. Пржевальскій, казначеемъ Д. Н. Загоскинъ, секретаремъ П. П. Лухмановъ. Кромѣ того, въ составъ правленія вошли въ качествѣ непремѣнныхъ членовъ: директоръ гимназіи І. О. Гобза, преподаватель (нынѣ инспекторъ) Ѳ. С. Коробкинъ и преподаватель С. М. Бородинъ (послѣдніе два избраны педагогическимъ совѣтомъ гимназіи). Въ составѣ правленія произошла въ теченіе послѣднихъ лѣтъ лишь одна перемѣна: въ 1899 году былъ избранъ секретаремъ правленія А. А. Лютеръ, вмѣсто П. Н. Лухманова, отказавшагося по болѣзни отъ исполненія обязанностей секретаря.

Членовъ общества было:

Годы.	Число почетныхъ членовъ.	Число дѣйствительн. членовъ.	Годы.	Число почетныхъ членовъ.	Число дѣйствительн. членовъ.
1896—7	—	110	1900—1	2	175
1897—8	—	132	1901—2	3	173
1898—9	—	159	1902—3	3	175
1899—1900	1	160			

Денежныя средства Общества увеличивались постепенно, благодаря членскимъ взносамъ, пожертвованіямъ почетныхъ членовъ и сбору съ благотворительныхъ концертовъ, устраиваемыхъ правленіемъ Общества, и выразились въ слѣдующихъ цыфрахъ:

	Свид. госуд. 4% ренты.	Облигац. Мос.-Каз. ж. д.	Облигац. Ряз.-Урал. ж. д.	Налич-ными.		Всего.	
	Руб.	Руб.	Руб.	Руб.	Коп.	Руб.	Коп.
Въ 1896—97 г.	1,200	—	—	2,563	57	3,763	57
» 1897—98 »	2,100	300	—	61	71	2,461	71
» 1898—99 »	2,600	200	—	30	92	2,830	92
» 1899—1900 »	2,900	500	400	49	81	3,849	81
» 1900—1901 »	3,500	500	400	9	72	4,409	72
» 1901—1902 »	3,800	500	400	85	84	4,785	84
» 1902—1903 »	4,300	500	400	2	46	5,202	64

Изъ кассы Общества было выдано пособій:

На сумму				На сумму			
		Руб.	Коп.			Руб.	Коп.
Въ 1896—97	году	412	5	Въ 1900—1901	году	2,093	99
» 1897—98	»	1,108	7	» 1901—1902	»	1,823	90
» 1898—99	»	1,092	30	» 1902—1903	»	1,869	51
» 1899—1900	»	1,444	30				

Помощь Общества выражалась: 1) взносомъ платы за ученіе; 2) выдачей книгъ и учебныхъ пособій; 3) доставленіемъ одежды, обуви, квартиры, и т. п.; 4) назначеніемъ въ исключительныхъ случаяхъ денежныхъ пособій, напримѣръ, окончившимъ гимназическій курсъ при поступленіи въ университетъ. Въ теченіе вышеозначеннаго періода выдано Обществомъ въ пособіе 9,844 руб. 12 коп.

Ссудосберегательная касса служащихъ при 1-ой гимназіи.

Съ 1891 года открыла свои дѣйствія ссудосберегательная касса служащихъ при Московской 1-ой гимназіи на основаніи устава, утвержденнаго министромъ Народнаго Просвѣщенія. За 12 лѣтъ функціонированія кассы членовъ ея было до 50 человѣкъ. Взносовъ поступило до 51,544 р., и ссудъ за все время выдано до 49,535 р. Къ 1-му января 1904 года капиталъ кассы при 24 членахъ равняется 8,822 р., а въ ссудѣ числится 3,670 рублей.

Просматривая списокъ кончившихъ курсъ въ 1-ой гимназіи за все ея столѣтнее существованіе и «Біографическій словарь профессоровъ Московскаго университета», изданный въ 1855 году къ столѣтнему его юбилею, нельзя не замѣтить тѣснаго общенія между Московской 1-ой гимназіею и Московскимъ университетомъ—общенія, выразившагося въ обоюдныхъ услугахъ: университетъ далъ гимназіи изъ своихъ аудиторій замѣчательныхъ педагоговъ, проливших новый свѣтъ въ школу; гимназія дала университету многихъ своихъ питомцевъ, изъ которыхъ онъ немного позднѣе воспиталъ профессоровъ, пробудившихъ общественную мысль и стяжавшихъ своими учеными трудами себѣ славу не только въ своемъ отечествѣ, но и далеко за предѣлами его. За послѣднее пятидесятилѣтіе мы видимъ, что эта духовная связь, это нравственное тяготѣніе гимназіи къ университету растетъ и крѣпнетъ съ каждымъ годомъ, выражаясь такъ же, какъ и прежде, и остается пожелать, чтобы это духовное общеніе и въ будущемъ не прерывалось и росло на славу дорогой отчизны.

Если считать университетъ высшею цѣлью гимназіи, то лучшей аттестаціей цѣлесообразной и благотворной дѣятельности Московской 1-ой гимназіи могъ бы послужить перечень именъ людей науки, имѣвшихъ эту гимназію колыбелью своего научнаго развитія. Эти имена составляютъ гордость гимназіи, которая имѣетъ счастье считать своими питомцами многихъ выдающихся дѣятелей прошлаго и настоящаго времени на научномъ поприщѣ. Незабвенно-дороги для нея имена историковъ, корифеевъ русской науки: М. П. Погодина и С. М. Соловьева, знаменитаго драматурга А. Н. Островскаго, извѣстнѣйшихъ профессоровъ: В. А. Милютина, И. И. Рахманинова, Г. А. Иванова, С. А. Шпилевскаго, В. Я. Цингера, М. Ѳ. Хандрикова, Н. В. Бугаева, А. Н. Маклакова, А. И. Кирпичникова, Н. А. Умова, Н. П. Боголѣпова, А. Н. Шварца, Н. Н. Шиллера, А. О. Фохта, И. Ѳ. Клейна, академика А. И. Соболевскаго, Ѳ. Ѳ. Керна, М. С. Корелина, Д. С. Зернова, В. И. Палладина и многихъ другихъ занимавшихъ и занимающихъ въ русскихъ университетахъ многія каѳедры.

Затѣмъ нельзя не остановить вниманія на еще болѣе длинномъ рядѣ именъ почившихъ и нынѣ здравствующихъ питомцевъ 1-ой гимназіи, избравшихъ своею цѣлью воспитаніе юношества въ качествѣ учителей и начальниковъ среднеучебныхъ заведеній. Нѣкоторымъ изъ нихъ судьба дала въ удѣлъ послужить и родной своей гимназіи.

Успѣхами своими 1-я гимназія обязана тому, что она располагала достаточными средствами для выполненія своей задачи. Въ педагогическомъ персоналѣ гимназіи насчитывалось немало видныхъ дѣятелей на педагогическомъ поприщѣ. Здѣсь умѣстно упомянуть тѣхъ изъ преподавателей, для коихъ гимназическая каѳедра была лишь переходною ступенью къ каѳедрѣ профессорской и имена которыхъ съ уваженіемъ упоминаются въ исторіи русскаго просвѣщенія: С. М. Ивашковскаго, Д. С. Коссовича, П. С. Тихонравова, В. И. Сергѣевича, П. Л. Дювернуа, Г. И. Перетятковича, А. И. Кирпичникова, И. С. Громеки. Другіе преподаватели гимназіи пріобрѣли себѣ впослѣдствіи почетную извѣстность на другихъ поприщахъ. Сюда слѣдуетъ отнести памятныя для гимназіи имена Т. И. Филиппова и А. А. Григорьева.

При обозрѣніи столѣтней дѣятельности Московской 1-ой гимназіи нельзя обойти молчаніемъ тотъ обильный вкладъ въ литературу всѣхъ родовъ, который сдѣланъ ея бывшими питомцами и преподавателями ея. Многіе изъ нихъ оставили Россіи цѣнное наслѣдство въ своихъ литературныхъ трудахъ и научныхъ изслѣдованіяхъ, и имена ихъ окружены благодарнымъ уваженіемъ.

Всѣ перечисленныя имена научныхъ дѣятелей вмѣстѣ съ еще болѣе многочисленными именами дѣятелей, съ честью подвизавшихся и подвизающихся на многоразличныхъ жизненныхъ поприщахъ, составляютъ поистинѣ неотъемлемое богатство гимназіи, доказывающее ея жизненность и правильность дѣятельности. Дай Богъ, чтобы въ наступающемъ новомъ столѣтіи это богатство пріумножалось, чтобы 1-ая гимназія неизмѣнно готовила для русской жизни все растущіе кадры полезныхъ дѣятелей.

ПРИЛОЖЕНІЯ.

СПИСОКЪ

учениковъ, окончившихъ курсъ ученія въ Московской первой гимназіи

(съ 1804 года по 1904 годъ).

Окончившіе курсъ.	Ихъ служебное или общественное положеніе.
1-й выпускъ—1804 года.	
1. Петровъ Павелъ.	
Шамшинъ Иванъ.	Былъ учителемъ Коломен. уѣзди. училища.
2-й выпускъ—1805 года.	
1. Терликовъ Алексѣй.	
Терликовъ Иванъ.	Былъ инспект. Моск. военноспротск. отдѣл.
3-й выпускъ—1806 года.	
1. Елисѣевъ Гавріилъ.	
Чичаговъ Никифоръ.	
4-й выпускъ—1807 года.	
1. Андреевъ Петръ.	
Чѣевъ Николай.	
5-й выпускъ—1808 года.	
1. Воинакурпнскій Андрей.	
Егоровъ Никифоръ.	Былъ учителемъ городск. учил. въ Москвѣ.
Каменецкій Андрей.	
Маловъ Михаилъ.	
5. Терюхинъ Андрей.	Былъ учител. матем. въ Москов. 1-й гимн.
Терюхинъ Василій.	Былъ учителемъ Тверской гимназіи.
Шелеховъ Дмитрій.	
Изъ нихъ Воинакурпнскій, Егоровъ и Терюхинъ Василій были переведены въ академическую гимназію при университетѣ, остальные поступили въ университетъ.	
6-й выпускъ—1809 года.	
1. Буданковъ Николай.	Былъ преподав. истор. и географіи въ пансіонѣ Моск. губ. гимназіи.
Гвоздевъ Александръ.	
Сладковскій Иванъ.	
Тимоѳеевъ Николай.	
5. Фроловъ Степанъ.	
Всѣ были переведены въ Демидовское высшихъ наукъ училище, кромѣ Фролова, поступившаго въ университетъ.	

Окончившіе курсъ.	Ихъ служебное или общественное положеніе.
7-й выпускъ—1810 года.	
1. Боголюбовъ Алексѣй.	
Диновъ Иванъ.	
8-й выпускъ—1811 года.	
1. Елинъ Михаилъ.	Былъ учител. Трехсвятител. учил. въ Москвѣ.
Ероховъ Иванъ.	
Жарковъ Евграфъ.	Былъ штат. смотрит. Можайск. уѣзди. учил.
Кудрявцевъ Петръ.	Былъ учител. Вязниковск. училища Влад. губ.
5. Рыковъ Василій.	
9-й выпускъ—1812 года.	
1. Басалаевъ Иванъ.	
Докучаевъ Михаилъ.	
фонъ-Клугенъ Василій.	
Лисинъ Василій.	Былъ учит. Серпух. уѣзди. училища.
Всѣ поступили въ университетъ, кромѣ фонъ-Клугена, поступившаго по ходатайству директора гимназіи въ Демидовскій лицей.	
10-й выпускъ—1813 года.	
1. Масленниковъ Ѳедоръ.	
Овчинниковъ Павелъ.	
Опуфріевъ Иванъ.	
Пальминъ Михаилъ.	
5. Чиколини Александръ.	
11-й выпускъ—1815 года.	
1. Васильевъ Николай.	
Делосто Павелъ.	
Кленковъ Иванъ.	
Козловъ Іосифъ.	
5. Колпаковъ Михаилъ.	
Посоховъ Иванъ.	
Страубе Яковъ.	
Шибаевъ Алексѣй.	
Всѣ были приняты въ университетъ студентами, кромѣ Делосто (сына иностранца) и Шибаева (польскаго происхожденія), поступившихъ въ университетъ въ качествѣ вольныхъ слушателей.	

Окончившіе курсъ.	Ихъ служебное или общественное положеніе.
12-й выпускъ—1816 года.	
1. Балалаевъ Николай.	
Воронецкій Александръ.	
Воронецкій Михаилъ.	
Гореймоновъ Григорій.	
5. Кацауровъ Николай.	
Острогорскій Павелъ.	
Пименовъ Михаилъ.	
Синявинъ Иванъ.	
Слинтѣевъ Николай.	
10. Яновскій Александръ.	
Изъ нихъ Гореймоновъ и Слинтѣевъ, какъ состоявшіе въ податномъ сословіи, не могли быть удостоены званія студента, но получили аттестатъ объ окончаніи курса и могли поступить въ университетъ въ качествѣ вольныхъ слушателей.	
13-й выпускъ—1817 года.	
1. Григоровичъ Иванъ.	
Колотовскій Степанъ.	
Кудрявцевъ Николай.	
Оболонскій Николай.	
5. Смирновъ Николай.	
Изъ нихъ Кудрявцевъ, какъ состоявшій въ податномъ сословіи, не могъ быть удостоенъ званія студента, но получилъ аттестатъ объ окончаніи курса и могъ поступить въ университетъ въ качествѣ вольнаго слушателя.	
14-й выпускъ—1818 года.	
1. Бычковъ Николай.	
Воронецкій Александръ.	
Назарьевъ Николай.	
Погодинъ Михаилъ.	Былъ проф. Моск. унив., извѣстный историкъ и публицистъ.
5. Протасовъ Василій.	
Соболевскій Алексѣй.	

Окончившіе курсъ.	Ихъ служебное или общественное положеніе.
Троицкій Егоръ.	
Ѳедотовъ Павелъ.	
Изъ нихъ Бычковъ, какъ состоявшій въ податномъ сословіи, не могъ быть удостоенъ званія студента, но получилъ аттестатъ объ окончаніи курса и могъ поступить въ университетъ въ качествѣ вольнаго слушателя.	
15-й выпускъ—1819 года.	
1. Боголюбовъ Петръ.	
Бородухинъ Петръ.	
Бѣликовъ Дмитрій.	
Кефаловъ Дмитрій.	Былъ учителемъ Моск. Богоявлен. училища.
5. Концевъ Алексѣй.	
Михайловскій Николай.	
Никитинъ Павелъ.	
Погорѣльскій Платонъ.	Былъ учит. и инспект. Моск. 1-й гимн., а затѣмъ директоромъ Моск. 3-й гимназіи.
Эйнбродтъ Петръ.	
16-й выпускъ—1820 года.	
1. Беръ Николай.	
Виноградовъ Никаноръ.	
Громыченковъ Платонъ.	
Ильинъ Петръ.	
5. Лихонинъ Михаилъ.	
Петровъ Александръ.	
Соколовъ Дмитрій.	
17-й выпускъ—1821 года.	
1. Кавранскій Степанъ.	
Озеровъ Иванъ.	
Протасовъ Александръ.	
Саблинъ Сергѣй.	
5. Савиновъ Василій.	
18-й выпускъ—1822 года.	
1. Бергъ Борисъ.	
Борисовъ Василій.	
Бѣляковъ Александръ.	
Покорскій Иванъ.	

Окончившіе курсъ.	Ихъ служебное или общественное положеніе.

5. Саларевъ Александръ.
Синьковскій Александръ.
Слободчиковъ Иванъ.

Изъ нихъ Борисовъ, какъ состоявшій въ податномъ сословіи, не могъ быть удостоенъ званія студента, но получилъ аттестатъ объ окончаніи курса и могъ поступить въ университетъ въ качествѣ вольнаго слушателя.

19-й выпускъ—1823 года.

1. Гавриковъ Иванъ.
Гассенмиллеръ Адольфъ.
Дилле Петръ.
Колотовскій Петръ.
5. Корнухъ-Троицкій Петръ.
Озеровъ Ѳедоръ.
Рыбаковъ Петръ.
Суминъ Николай.

Изъ нихъ Гавриковъ, какъ состоявшій въ податномъ сословіи, не могъ быть удостоенъ званія студента, но получилъ аттестатъ объ окончаніи курса и могъ поступить въ университетъ въ качествѣ вольнаго слушателя.

20-й выпускъ—1824 года.

1. Барсовъ Павелъ.
Беръ Дмитрій.
Волоховъ Иванъ.
Губаревъ Михаилъ.
5. Егоровъ Дмитрій.
Камышовъ Николай.
Керюшенковъ Николай.
Кожинъ Иванъ.
Ползиковъ Алексѣй.
10. Фихнеръ Левъ.

Изъ нихъ Камышовъ, Керюшенковъ и Кожинъ, какъ состоявшіе въ податномъ сословіи, не мог-

Окончившіе курсъ.	Ихъ служебное или общественное положеніе.

ли быть удостоены званія студента, но получили аттестатъ объ окончаніи курса и могли поступить въ университетъ въ качествѣ вольныхъ слушателей.

21-й выпускъ—1825 года.

1. Барановъ Василій.
   Казаковъ Ѳедоръ.
   Лабутинъ Николай.
   Паккевичъ Петръ.
5. Полеваевъ Василій.
   Самойловичъ Никита.
   Соханскій Николай.

22-й выпускъ—1826 года.

1. Глушановскій Иванъ.
   Масловъ Егоръ.
   Николаевъ Алексѣй.
   Чеснокъ Петръ.

Изъ нихъ Масловъ, какъ состоявшій въ податномъ сословіи, не могъ быть удостоенъ званія студента, но получилъ аттестатъ объ окончаніи курса и могъ поступить въ университетъ въ качествѣ вольнаго слушателя.

23-й выпускъ—1827 года.

1. Астраковъ Николай.
   Бѣликовъ Иванъ.
   Добролюбовъ Сергѣй.
   Егоровъ Петръ.
5. Литвинкинъ Петръ.
   Мартыновичъ Павелъ.
   Митинскій Иванъ.
   Осиповскій Дмитрій.
   Смирновъ Николай.
10. Хруновъ Александръ.

Изъ нихъ Литвинкинъ, какъ состоявшій въ податномъ сословіи, не могъ быть удостоенъ званія студента, но получилъ аттестатъ объ

Окончившіе курсъ.	Ихъ служебное или общественное положеніе.

окончаніи курса и могъ поступить въ университетъ въ качествѣ вольнаго слушателя.

24-й выпускъ—1828 года.

1. Богдановъ Сергѣй.
   Горѣловъ Василій.
   Демидовъ Андрей.
   Жаровъ Дмитрій.
5. Ивановъ Владиміръ.
   Ивановъ Иванъ.
   Иноградскій Гавріилъ.
   Клюшниковъ Иванъ.
   Костылинскій Григорій.
10. Кутыринъ Дмитрій.
    Ползиковъ Николай.
    Понизовскій Ѳедоръ.
    Тимоѳеевъ Алексѣй.
    Яковлевъ Александръ.

25-й выпускъ—1829 года.

1. Бобриковъ Николай.
   Виноградовъ Александръ.
   Ивановъ Александръ.
   Копытовъ Яковъ.
5. Некрасовъ Николай.
   Осмининъ Николай.
   Перемышленскій Михаилъ.
   Пупырниковъ Василій.
   Розановъ Павелъ.
10. Шишкинъ Петръ.
    Шуббе Александръ.
    Ѳедуловъ Петръ.

Изъ нихъ Осмининъ и Шишкинъ, какъ состоявшіе въ податномъ сословіи, не могли быть удостоены званія студента, но получили аттестатъ объ окончаніи курса и могли поступить въ университетъ въ качествѣ вольныхъ слушателей.

Окончившіе курсъ.	Ихъ служебное или общественное положеніе.
26-й выпускъ—1830 года.	
1. Боголюбовъ Николай.	
Виноградовъ Дмитрій.	
Городненскій Аркадій.	
Дмитревскій Владиміръ.	
5. Ивановъ Александръ.	
Лилѣевъ Алексѣй.	
Монастыревъ Андрей.	
Непарочкинъ Ѳедоръ.	
Петровъ Петръ.	
10. Правиковъ Михаилъ.	
Тряпковъ Василій.	
Фелицынъ Рафаилъ.	
Шопинъ Дмитрій.	
Изъ нихъ Городненскій, Лилѣевъ, Непарочкинъ, Петровъ, Тряпковъ и Фелицынъ, какъ лица податного сословія, не были удостоены званія студента, но могли поступить въ университетъ въ качествѣ вольныхъ слушателей.	
27-й выпускъ—1831 года.	
1. Бейеръ Алексѣй.	
Добровольскій Павелъ.	
Егоровъ Яковъ.	
Ефремовъ Александръ.	
5. Соханскій Михаилъ.	
Фелицынъ Полидоръ.	
Изъ нихъ Добровольскій, какъ состоявшій въ податномъ сословіи, не могъ быть удостоенъ званія студента, но получилъ аттестатъ объ окончаніи курса и могъ поступить въ университетъ въ качествѣ вольнаго слушателя.	
28-й выпускъ—1832 года.	
1. Бурцовъ Василій.	
Забѣлинъ Григорій.	
Кондратьевъ Ѳедоръ.	
Марчинскій Матвѣй.	

Окончившіе курсъ.	Ихъ служебное или общественное положеніе.
5. Мясниковъ Александръ.	
Озеровъ Иванъ.	
Протопоповъ Константинъ.	
Романовскій Ѳедоръ.	
Сергѣевъ Сократъ.	
10. Соколовъ Николай.	
Соколовъ Петръ.	
Сомовъ Михаилъ.	
Соханскій Александръ.	
Эйхе Александръ.	
15. Яковлевъ Петръ.	
29-й выпускъ—1833 года.	
I. Окончили курсъ съ правомъ на чинъ XIV класса:	
1. Баснстовъ Алексѣй.	
Гавриловъ Александръ.	
Макалютинъ Василій.	
Мартыновъ Авениръ.	
5. Никоновъ Михаилъ.	
Лавровъ Александръ.	
Осиповъ Ѳедоръ.	
Пассекъ Василій.	
Писаревъ Василій.	
10. Роновъ Михаилъ.	
Савельевъ Николай.	
Тарасенковъ Алексѣй.	Былъ домашнимъ врачомъ Н. В. Гоголя.
Ушаковъ Александръ.	
Фелицынъ Андрей.	
15. Шлыковъ Александръ.	
30-й выпускъ—1834 года.	
I. Окончили курсъ съ правомъ на чинъ XIV класса:	
1. Андре Александръ.	Былъ директоромъ Моск. коммерч. училища.
Астальцевъ Николай.	
Байеръ Отто.	
Барсовъ Михаилъ.	
5. Черновъ Іосифъ.	

Окончившіе курсъ.	Ихъ служебное или общественное положеніе.
II. Безъ права на чинъ XIV класса:	
Абакумовъ Викторъ.	
Бояркинъ Яковъ.	
Леонтовичъ Платонъ.	
Муромцевъ Василій.	
10. Нестеровъ Валеріанъ.	
Ропотовъ Александръ.	
Скребковъ Иванъ.	
Филюшкинъ Иванъ.	
31-й выпускъ—1835 года.	
I. Окончили курсъ съ правомъ на чинъ XIV класса:	
1. Акимовъ Михаилъ.	
Александровскій Иванъ.	
Аничевъ Андрей.	
Астальцевъ Викторъ.	
5. Бородинъ Николай.	
Вороновъ Алексѣй.	
Гофманъ Дмитрій.	
Есиповичъ Егоръ.	
Иноземцевъ Петръ.	
10. князь Кугушевъ Михаилъ.	
Лавровъ Викторъ.	
Леонтьевъ Михаилъ.	
Николаевъ Андрей.	
Порто Андрей.	
15. Скребковъ Павелъ.	
Соболевъ Алексѣй.	
Титовъ Александръ.	
II. Безъ права на чинъ XIV класса:	
Авалишинъ Василій.	
Брокдорфъ Николай.	
20. Исаевъ Николай.	
Красильниковъ Павелъ.	
Леоновъ Николай.	
Лукинъ Иванъ.	
Мельниковъ Константинъ.	

Окончившіе курсъ.	Ихъ служебное или общественное положеніе.
25. Мещерскій Степанъ.	
Несмѣяновъ Николай.	
Пассекъ Помпей.	
Пашковскій Карлъ.	
Просвирнинъ Константинъ.	
30. Раудеръ Николай.	
Яновъ Степанъ.	
32-й выпускъ—1836 года.	
I. Окончили курсъ съ правомъ на чинъ XIV класса:	
1. Беркутъ Николай.	Докторъ медицины, былъ врачемъ въ Москвѣ.
Булатовъ Иванъ.	
Городненскій Дмитрій.	
Кабановъ Харламній.	
5. Коробынъ Павелъ.	
Лотниковъ Алексѣй.	
Марковъ Михаилъ.	
Мингалевъ Александръ.	
Некрасовъ Александръ.	
10. Посоновъ Николай.	
Поляковъ Алексѣй.	
Счастневъ Александръ.	
Трашковъ Василій.	
II. Безъ права на чинъ XIV класса:	
Аксеновъ Николай.	
15. Алѣевъ Павелъ.	
Боголюбовъ Василій.	
Брызгаловъ Николай.	
Васильевъ Александръ.	
Васильевъ Николай.	
20. Гаршинъ Михаилъ.	Бывшій офицеръ.
Заблоцкій Михаилъ.	
Киль Алексѣй.	
Коробынъ Николай.	
Лотниковъ Василій.	
25. Мартыновъ Евграфъ.	
Морозовъ Александръ.	
Наумовъ Василій.	

Окончившіе курсъ.	Ихъ служебное или общественное положеніе.
Поровъ Александръ.	
Поровъ Ѳедоръ.	
30. Ржевинъ Александръ.	
Рыбинъ Петръ.	
Салтановъ Александръ.	
Смирновъ Дмитрій.	
Черкесовъ Иванъ.	
33-й выпускъ—1837 года.	
I. Окончили курсъ съ правомъ на чинъ XIV класса:	
1. Авиловъ Владиміръ (съ серебр. медалью).	Былъ директор. Моск. 2-й гимн., а затѣмъ членомъ Главн. управл. военно-учебн. завед.
Болховитинъ Михаилъ.	
Мазыринъ Николай.	
Меркуловъ Александръ.	
5. Прохоровъ Дмитрій.	
Роберъ Александръ.	Былъ инспектор. Моск. 2-й гимн., а затѣмъ директор. народн. училищъ Тверской губ.
Ромодановскій Константинъ.	
Семеновъ Александръ.	
II. Безъ права на чинъ XIV класса:	
Бахчевановъ Павелъ.	
10. Гарининъ Степанъ.	
Лавровъ Алексѣй.	
Окуловъ Михаилъ.	
Павловъ Ѳедоръ.	
Салтановъ Александръ.	
15. Салтановъ Николай.	
Телесницкій Михаилъ.	
Умновъ Иванъ.	
34-й выпускъ—1838 года.	
I. Окончили курсъ съ правомъ на чинъ XIV кл. и съ правомъ поступленія въ университетъ безъ экзамена:	
1. Родзевичъ Игнатій.	
Соловьевъ Сергѣй (съ серебр. медалью).	Былъ проф. и ректоромъ Моск. унив., знаменитый русскій историкъ.

Окончившіе курсъ.	Ихъ служебное или общественное положеніе.
II. Съ правомъ поступленія въ университетъ безъ экзамена:	
Барабановъ Александръ.	
Гаунтъ Василій.	
3. Горчаковъ Дмитрій.	
Ладыгинъ Василій.	
Матвѣевъ Ѳедоръ.	
Пассекъ Вячеславъ.	
Раудеръ Павелъ.	
10. Станчинскій Николай.	
Чесноковъ Павелъ.	
III. Безъ права поступленія въ университетъ безъ экзамена:	
Кореневъ Александръ.	
Митрофановъ Петръ.	
Терюхинъ Василій.	
35-й выпускъ—1839 года.	
I. Окончили курсъ съ правомъ на чинъ XIV кл. и съ правомъ поступленія въ университетъ безъ экзамена:	
1. Васильковъ Илья.	
Есиповичъ Яковъ.	
Калошинъ Николай.	
Овсовъ Михаилъ (съ серебр. медалью).	
II. Съ правомъ поступленія въ университетъ безъ экзамена:	
3. Ангвичъ-Ангудовичъ Александръ.	
Анненковъ Николай.	
Богдановъ Николай.	
Богенгардъ Владиміръ.	
Бруггеръ Ѳома.	
10. Гедике Иванъ.	
Дмитріевъ Александръ.	
Козловъ Александръ.	
Кошелевъ Петръ.	
Манторовъ Алексѣй.	

Окончившіе курсъ.	Ихъ служебное или общественное положеніе.
15. Матвѣевъ Петръ.	
Ольшамовскій Петръ.	
Пановъ Николай.	
Ячелинъ Михаилъ.	
Романовскій Петръ.	
20. Рябининъ Александръ.	
Салаевъ Иванъ.	
Шиллеръ Николай.	
Щеглеевъ Сергѣй.	
III. Безъ права поступленія въ университетъ безъ экзамена:	
Бендерскій Владиміръ.	
25. Ковзанъ Иванъ.	
Никитинъ Михаилъ.	
Терюхинъ Василій.	
36-й выпускъ—1840 года.	
I. Окончили курсъ съ правомъ на чинъ XIV кл. и съ правомъ поступленія въ университетъ безъ экзамена:	
1. Блиновъ Петръ.	
Николевъ Павелъ.	
Палажченко Иванъ.	
Поповъ Матвѣй.	
II. Съ правомъ поступленія въ университетъ безъ экзамена:	
5. Ароновъ Николай.	
Ивановъ Павелъ.	
Львовъ Александръ.	
Островскій Александръ.	Знаменитый драматургъ, создатель русской бытовой комедіи.
Похорскій Адріанъ.	
10. Ушенковъ Дмитрій.	
III. Безъ права поступленія въ университетъ безъ экзамена:	
Ушаковъ Александръ.	
37-й выпускъ—1841 года.	
I. Окончили курсъ съ правомъ на чинъ XIV кл. и съ правомъ поступленія въ университетъ безъ экзамена:	
1. Баранцевъ Николай.	
Кивокурцевъ Петръ.	

Окончившіе курсъ.	Ихъ служебное или общественное положеніе.
Лосевъ Василій.	
Манинъ Ипполитъ.	
5. Перегудовъ Егоръ (съ серебр. медалью).	
Погорѣльскій Николай.	
II. Съ правомъ поступленія въ университетъ безъ экзамена:	
Васильевъ Василій.	
Молдавцевъ Константинъ.	
Рогозинскій Иванъ.	
10. Смирновъ Василій.	
Щитницкій Николай.	
Эймондтъ Іосифъ.	
Ѳедоровъ Степанъ.	
III. Безъ права поступленія въ университетъ безъ экзамена:	
Смирновъ Григорій.	
15. Щеглеевъ Дмитрій.	
38-й выпускъ—1842 года.	
I. Окончили курсъ съ правомъ на чинъ XIV кл. и съ правомъ поступленія въ университетъ безъ экзамена:	
1. Акинѳіевъ Николай (съ серебр. медалью).	
Давыдовъ Николай.	
Магницкій Павелъ.	
Никотинъ Иванъ.	
5. Рудневъ Ѳедоръ.	
Филипповъ Николай.	
Шиманскій Михаилъ.	
Эймондтъ Николай.	
II. Съ правомъ поступленія въ университетъ безъ экзамена:	
Бодровъ Николай.	
10. Лавровъ Александръ.	
Львовъ Дмитрій.	
Шестаковъ Петръ.	

Окончившіе курсъ.	Ихъ служебное или общественное положеніе.
39-й выпускъ—1843 года.	
I. Окончили курсъ съ правомъ на чинъ XIV кл. и съ правомъ поступленія въ университетъ безъ экзамена:	
1. Бабушкинъ Егоръ.	
Глаголевскій Валеріанъ.	
Гояриновъ Иванъ.	
Ефремовъ Аркадій.	
5. Касаткинъ Эрастъ.	
Качаловъ Михаилъ.	
Кашинъ Петръ.	
Козловъ Павелъ.	
Комаровъ Владиміръ.	
10. Лебедевъ Глѣбъ.	
Максимовъ Николай.	Былъ директ. С.-Петерб. 6-й гимн. и директ. Гольдингенской учительск. семинаріи.
Михайловъ Николай.	
Никотинъ Ѳедоръ.	Бывшій цензоръ въ Моск. цензурн. комитетѣ.
Павловъ Николай.	
15. Палажченко Александръ.	
Рахманиновъ Ѳедоръ.	Бывшій цензоръ въ Моск. цензурн. комитетѣ.
Родецкій Александръ.	
II. Съ правомъ поступленія въ университетъ безъ экзамена:	
Алексѣевъ Гаврилъ.	
Загоскинъ Сергѣй.	
20. Милютинъ Владиміръ.	Родной братъ Ник. и Дм. Алексѣев. Милютиныхъ. Былъ проф. Моск. и С.-Петерб. унив.
Пожарскій Сергѣй.	
Рахманиновъ Иванъ.	Бывшій заслуженный проф. и ректоръ университета св. Владиміра.
40-й выпускъ—1844 года.	
I. Окончили курсъ съ правомъ на чинъ XIV кл. и съ правомъ поступленія въ университетъ безъ экзамена:	
1. Агѣевъ Павелъ.	
Бергъ Николай.	Извѣстный переводчикъ. Былъ редакторомъ „Варшавскаго Дневника“.
Брежецкій Аполлонъ.	
Воронецъ Андрей.	

Окончившіе курсъ.	Ихъ служебное или общественное положеніе.
5. Даниловичъ Адольфъ.	
Дмитріевъ Василій.	
Михайловъ Ѳедоръ.	
Николевъ Петръ.	
Рѣпиковъ Александръ.	Служилъ въ Моск. губерн. правленіи.
10. Шубинъ Дмитрій (съ серебр. медалью).	
II. Съ правомъ поступленія въ университетъ безъ экзамена:	
Баулеръ Василій.	
Богоевскій Орестъ.	
Гулькевичъ Орестъ.	
Жихаревъ Александръ.	
15. Жихаревъ Павелъ.	
Козловъ Петръ.	
Конинъ Густавъ.	Былъ преподавателемъ Моск. 1-й гимназіи.
Лидовъ Владиміръ.	
Малевскій-Малевичъ Юлій.	
20. Матвѣевъ Никтополіонъ.	
Орловъ Александръ.	
Островскій Михаилъ.	Членъ Госуд. Совѣта. Статсъ-секретарь, былъ министромъ Госуд. Имуществъ.
Сучковъ Михаилъ.	
Усковъ Сергѣй.	
41-й выпускъ—1845 года.	
I. Окончили курсъ съ правомъ на чинъ XIV кл. и съ правомъ поступленія въ университетъ безъ экзамена:	
1. Быковъ Николай.	
Дружининъ Петръ.	
Ковалевъ Николай.	
Колпаковъ Дмитрій.	
5. Никольскій Михаилъ.	
Орловъ Матвѣй.	Былъ учител. лат. яз. въ Моск. 1-й гимназіи.
Поляковъ Николай.	
Поповъ Павелъ.	
Ракшинскій Семенъ.	
10. Свѣшниковъ Александръ.	
Смирновъ Николай.	

Окончившіе курсъ.	Ихъ служебное или общественное положеніе.
Соколовъ Александръ (съ серебр. медалью).	
Худяковъ Николай.	
II. Съ правомъ поступленія въ университетъ безъ экзамена:	
Алексѣевъ Василій.	
15. Борзаковскій Василій.	
Даниловъ Сергѣй.	
Малиновскій Дмитрій.	
Миллеръ Ѳедоръ.	
Родзіевскій Іосифъ.	
20. Сербскій Владиміръ.	
Строевъ Сергѣй.	
Топорнинъ Константинъ.	
Цемпъ Ѳедоръ.	
Шестаковъ Гавріилъ.	
42-й выпускъ—1846 года.	
I. Окончили курсъ съ правомъ на чинъ XIV кл. и съ правомъ поступленія въ университетъ безъ экзамена:	
1. Акинѳіевъ Михаилъ.	
Балашевскій Константинъ.	
Баршевъ Николай.	
Войнокурпнскій Александръ.	
5. Ивановъ Гавріилъ.	Бывшій заслуженный проф. римской словесности и ректоръ Моск. университета.
Коринъ Валентинъ.	Извѣстный журнал. и историкъ литературы.
Кученевъ Иванъ.	
Мамоновъ Николай.	
Новиковъ Николай.	
10. Перегудовъ Василій.	
Филипповъ Алексѣй.	
II. Съ правомъ поступленія въ университетъ безъ экзамена:	
Васильчиковъ Николай.	
князь Горчаковъ Дмитрій.	
Казначеевъ Алексѣй.	
15. Малѣевъ Иванъ.	
Орловъ Александръ.	

Окончившіе курсъ.	Ихъ служебное или общественное положеніе.

Островскій Сергѣй.
Спротининъ Василій.
Сумбулъ Михаилъ.

III. Безъ права поступленія въ университетъ безъ экзамена:

20. Виноградскій Николай.

43-й выпускъ—1847 года.

I. Окончили курсъ съ правомъ на чинъ XIV кл. и съ правомъ поступленія въ университетъ безъ экзамена:

1. Алексѣевъ Николай.
Васильчиковъ Петръ (съ золот. медалью).
Глазковъ Иванъ.
Даниловъ Егоръ.
5. Иконниковъ Сергѣй.
Конради Викторъ.
Павловъ Василій (съ серебр. медалью).
Поповъ Николай.

II. Съ правомъ поступленія въ университетъ безъ экзамена:

Затопляевъ Николай.
10. Капнистъ Василій.
Островскій Ѳедоръ.
Правдинъ Сергѣй.
Прейсъ Александръ.
Романовскій Владиміръ.
15. Смирновъ Александръ.
Степановъ Александръ.
Счастневъ Николай.
Терновскій Сергѣй.

44-й выпускъ—1848 года.

I. Окончили курсъ съ правомъ на чинъ XIV кл. и съ правомъ поступленія въ университетъ безъ экзамена:

1. Бектышевъ Николай.
Васильчиковъ Василій.

Окончившіе курсъ.	Ихъ служебное или общественное положеніе.
Германовъ Петръ.	
Гуренко Николай (съ серебр. медалью).	
5. Керцелли Гавріилъ.	
Козловъ Викторъ.	
Леонтовичъ Григорій.	
Михайловъ Михаилъ.	
Некрасовъ Николай (съ золот. медалью).	
II. Съ правомъ поступленія въ университетъ безъ экзамена:	
10. Глѣбовъ Николай.	
Крамида Николай.	
Наумовъ Александръ.	
Наумовъ Дмитрій.	Извѣстный дѣятель Моск. земства.
Румянцевъ Петръ.	
15. Румянцевъ Сергѣй.	
Серебряковъ Дмитрій.	
Смирновъ Василій.	
Цвѣтаевъ Левъ.	
45-й выпускъ—1849 года.	
I. Окончили курсъ съ правомъ на чинъ XIV кл. и съ правомъ поступленія въ университетъ безъ экзамена:	
1. Алексѣевъ Гавріилъ.	
Бестужевъ Владиміръ.	
Козловъ Сергѣй.	
Левенталь Александръ (съ серебр. медалью).	Былъ главнымъ докторомъ больницы Императора Павла I въ Москвѣ.
5. Новиковъ Андрей.	
Прыжовъ Иванъ.	
Соколовъ Николай (съ серебр. медалью).	
Студенцовъ Михаилъ.	Былъ преподав. Моск. 1-й гимназіи, а затѣмъ инспекторомъ Моск 2-й прогимназіи (нынѣ X гимназія).
Трубниковъ Александръ.	
10. Щепкинъ Митрофанъ.	Извѣстный общественный дѣятель Москвы.

Окончившіе курсъ.	Ихъ служебное или общественное положеніе.
II. Съ правомъ поступленія въ университетъ безъ экзамена:	
Виноградскій Петръ.	
Гекшеръ Егоръ.	
Гундіусъ Николай.	
Елагинъ Владиміръ.	
15. Жеребцовъ Алексѣй.	
Жеребцовъ Николай.	
Заборовскій Илья.	Былъ главн. докторъ. Моск. воен. госпиталя.
Зенкиреевъ Алексѣй.	
Лихаревъ Владиміръ.	
20. Панинъ Ѳедоръ.	
Сабининъ Егоръ.	
Сорокинъ Владиміръ.	
Щепкинъ Степанъ.	Управляющій госуд. имущ. и каз. лѣсами въ Ломжинской губ. †
III. Безъ права поступленія въ университетъ безъ экзамена:	
Кромаренковъ Александръ.	
25. Тельпуговъ Алексѣй.	
46-й выпускъ—1850 года.	
I. Окончили курсъ съ правомъ поступленія въ университетъ безъ экзамена:	
1. Васильевъ Николай.	
Голиковъ Иванъ (съ серебр. мед. и съ прав. на чинъ XIV кл.).	
Гундіусъ Константинъ.	
Дмитревскій Василій.	
5. Ефремовъ Петръ.	
Залуговскій Петръ.	
Козловъ Алексѣй (съ прав. на чинъ XIV кл.).	
Лакомтэ Михаилъ (съ прав. на чинъ XIV кл.).	Былъ директоромъ Саратовской гимназіи.
Ленорскій Александръ.	
10. Ляховъ Сергѣй.	
Малининъ Александръ (съ золот. медалью).	Извѣстный педагогъ—математикъ. Былъ директоромъ Моск. учительскаго института.

Окончившіе курсъ.	Ихъ служебное или общественное положеніе.
Маниъ Клавдій (съ прав. на чинъ XIV кл.).	
Михайловъ Николай (съ прав. на чинъ XIV кл.).	
Петровъ Николай.	
15. Поспѣловъ Матвѣй.	
Правдинъ Петръ (съ прав. на чинъ XIV кл.).	
Свинтитцкій Николай (съ прав. на чинъ XIV кл.).	
Тарасенковъ Петръ (съ прав. на чинъ XIV кл.).	
Тарновскій Викторъ (съ прав. на чинъ XIV кл.).	
20. Тарновскій Ипполитъ (съ прав. на чинъ XIV кл.).	
Уборскій Петръ.	
Узуновъ Николай (съ прав. на чинъ XIV кл.).	
II. Безъ права поступленія въ университетъ безъ экзамена:	
Андреевъ Павелъ.	
Арнольди Николай.	
25. Діемушшъ Антонъ.	
Никольскій Клавдій.	
Олонцевъ Николай.	
Правдинъ Николай (съ прав. на чинъ XIV кл.).	
Прокофьевъ Николай.	
47-й выпускъ—1851 года.	
I. Окончили курсъ съ правомъ поступленія въ университетъ безъ экзамена:	
1. Болдыревъ Сергѣй.	
Бѣляевъ Петръ.	
Васильчиковъ Александръ.	
Введенскій Василій.	
5. Германовъ Михаилъ.	

Окончившіе курсъ.	Ихъ служебное или общественное положеніе.
Елагинъ Петръ (съ прав. на чинъ XIV кл.).	
Есиповъ Владиміръ.	
Залуговскій Сергѣй.	
Кислинскій Андрей.	
10. Ковальскій Николай.	
Колеговъ Павелъ.	Былъ помощ. инспект. студент. Моск. универс.
Корбе Антонъ.	Обществ. дѣятель Ананьев. уѣзда Херсон. губ.
Лаконте Александръ.	
Мацневъ Іосифъ.	
15. Морозовъ Сергѣй (съ прав. на чинъ XIV кл.).	
Мясновъ Петръ.	
Назаревскій Николай (съ прав. на чинъ XIV кл.).	
Орловъ Иванъ.	
Остафьевъ Сергѣй.	
20. Панфиловъ Петръ (съ золот. медалью).	
Ренманъ Эмилій (съ прав. на чинъ XIV кл.).	Былъ преподавателемъ древ. яз. въ Моск. 2-й гимназіи.
Смирновъ Иванъ (съ серебр. мед. и съ прав. на чинъ XIV кл.).	
Сырейщиковъ Петръ.	
Шнейдеръ Сергѣй.	
II. Безъ права поступленія въ университетъ безъ экзамена:	
25. Бороздинъ Михаилъ (съ прав. на чинъ XIV кл.).	
Дубровскій Николай (съ прав. на чинъ XIV кл.).	
Дынниковъ Алексѣй.	
Егуновъ Иванъ (съ прав. на чинъ XIV кл.).	
Клочковъ Петръ (съ прав. на чинъ XIV кл.).	
30. Крамида Петръ.	
Кузнецовъ Андрей.	

Окончившіе курсъ.	Ихъ служебное или общественное положеніе.
Медіановъ Сергѣй (съ прав. на чинъ XIV кл.).	
Морозовъ Николай.	
Полеваевъ Дмитрій.	
35. Смирновъ Дмитрій.	
Старшинъ Николай (съ прав. на чинъ XIV кл.).	
Строевъ Андрей.	
Щученко Константинъ.	
48-й выпускъ—1852 года.	
I. Окончили курсъ съ правомъ поступленія въ университетъ безъ экзамена:	
1. Бобылевъ Александръ.	
Борзановскій Алексѣй (съ прав. на чинъ XIV кл.).	
Григорьевъ Александръ (съ золот. мед. и съ прав. на чинъ XIV кл.).	Генералъ-лейтенантъ.
Гундіусъ Михаилъ.	
5. Дудкинъ Алексѣй.	
Дурново Петръ (съ прав. на чинъ XIV кл.).	
Корелкинъ Николай (съ серебр. медалью).	
Курбатовъ Николай.	
Ланьеръ Миллій.	
10. Лукьяновъ Иванъ.	
Лукьяновъ Сергѣй (съ прав. на чинъ XIV кл.).	
Павловъ Иванъ.	
Поповъ Павелъ.	
Розановъ Николай (съ прав. на чинъ XIV кл.).	Былъ старш. врач. Старо-Екатерин. больницы. Инспекторъ больницъ гражд. вѣдомства.
15. Савиновъ Михаилъ.	
Синцовъ Андрей.	
Соболевъ Николай.	
Соколовъ Дмитрій.	

Окончившіе курсъ.	Ихъ служебное или общественное положеніе.
Солоницкій Николай.	
20. Титовъ Иванъ.	
Чебышевъ-Дмитріевъ Александръ (съ прав. на чинъ XIV кл.).	
Шевыревъ Борисъ (съ прав. на чинъ XIV кл.).	
Шнейдеръ Александръ (съ прав. на чинъ XIV кл.).	
II. Безъ права поступленія въ университетъ безъ экзамена:	
Андреевъ Александръ.	
25. Букинъ Александръ (съ прав. на чинъ XIV кл.).	
Гвѣздовскій Яковъ.	
Глѣбовъ Ѳедоръ.	
Даниловъ Павелъ (съ прав. на чинъ XIV кл.).	
Орловъ Иванъ (съ прав. на чинъ XIV кл.).	
30. Осетровъ Аѳанасій.	
Панинъ Дмитрій (съ прав. на чинъ XIV кл.).	
Пріѣзжевъ Павелъ (съ прав. на чинъ XIV кл.).	
Сибиряковъ Александръ (съ прав. на чинъ XIV кл.).	
Хандриковъ Андрей (съ прав. на чинъ XIV кл.).	
35. Цемировъ Александръ.	
Шпилевскій Сергѣй (съ прав. на чинъ XIV кл.).	Директоръ Демидовскаго юридическаго лицея въ Ярославлѣ.
49-й выпускъ—1853 года.	
I. Окончили курсъ съ правомъ поступленія въ университетъ безъ экзамена:	
1. Апушкинъ Степанъ (съ серебр. медалью).	Врачъ въ Москвѣ.

Окончившіе курсъ.	Ихъ служебное или общественное положеніе.
Беневоленскій Григорій (съ золот. медалью).	
Буренинъ Константинъ.	Былъ преподав. матем. въ Моск. 4-й гимн. Сотруд. А. Ѳ. Малинина по составл. учебн. †
Вельсъ Василій.	
5. Голиковъ Павелъ.	
Голубковъ Алексѣй (съ серебр. медалью).	
Дезобри Михаилъ.	
Завьяловъ Николай.	Преподаватель рус. яз. въ Моск. 2-й гимн. †
Ивановъ Сергѣй.	
10. Козихъ Константинъ.	
Лавровъ Николай.	
Лавровъ Николай.	
Мадзолевскій Петръ.	
Марѳинъ Иванъ.	
15. Муромцевъ Александръ.	
Нечаевъ Юрій (съ серебр. мед. и съ прав. на чинъ XIV кл.).	
Никольскій Степанъ.	
Новиковъ Алексѣй.	
Постниковъ Владиміръ.	
20. Ренманъ Альбертъ.	Директ. физическ. отд. Политехническ. музея въ Москвѣ.
Рукинъ Владиміръ (съ прав. на чинъ XIV кл.).	
Соколовъ Александръ.	
Сумбулъ Есперъ (съ прав. на чинъ XIV кл.).	Былъ товарищ. предсѣдат. Москов. окр. суда. Одинъ изъ крупн. дѣят. по судебн. реформѣ.
Тумановъ Николай.	
25. Фалѣевъ Григорій.	
Филимоновъ Владиміръ.	
Филипповъ Николай.	
Холмскій Александръ.	
Цингеръ Василій.	Бывшій засл. проф. матем. Моск. унив.; извѣстный геометръ, ботаникъ и философъ.
II. Безъ права поступленія въ университетъ безъ экзамена:	
30. Новиковъ Михаилъ.	

Окончившіе курсъ.	Ихъ служебное или общественное положеніе.
Ремизовъ Маркъ.	
Рукинъ Леонидъ (съ прав. на чинъ XIV кл.).	
Юкичевъ Семенъ.	
50-й выпускъ—1854 года.	
I. Окончили курсъ съ правомъ поступленія въ университетъ безъ экзамена:	
1. Александровъ Владиміръ.	
Баженовъ Александръ.	
Басанинъ Иванъ.	
Бестужевъ Михаилъ.	
5. Бобылевъ Константинъ.	
Бунинъ Владиміръ.	
Дородинъ Григорій.	
Іерусалимскій Николай.	
Костаревъ Сергѣй.	
10. Курносовъ Лука.	
Лопухинъ Павелъ.	
Львовъ Николай (съ золот. медалью).	
Мазановъ Иванъ.	
Москевичъ Аѳанасій.	
15. Москевичъ Іосифъ.	
Погодинъ Дмитрій.	
Семеновъ Василій.	
Смирновъ Егоръ (съ серебр. медалью).	
Татлинъ Иванъ.	
20. Князь Трубецкой Николай.	
Хандриковъ Митрофанъ.	Засл. проф. астрономіи въ унив. св. Владиміра и членъ-кореспод. Имп. академіи наукъ.
Ханыковъ Яковъ (съ серебр. медалью).	
Цвѣтаевъ Михаилъ.	Бывшій докторъ медицины, нынѣ архимандритъ Ефремъ, настоятель Зеленчумскаго мон., г. Баталпашинскъ. Куб. обл.
Черкасовскій Арсеній.	
25. Шестаковъ Александръ.	

Окончившіе курсъ.	Ихъ служебное или общественное положеніе.
II. Безъ права поступленія въ университетъ безъ экзамена:	
Парышкинъ Сергѣй.	
Павловъ Михаилъ (съ прав. на чинъ XIV кл.).	
Поповъ Михаилъ.	
Савеловъ Михаилъ (съ прав. на чинъ XIV кл.).	
30. Святославскій Александръ.	
Цитовичъ Владиміръ (съ прав. на чинъ XIV кл.).	
Цуриковъ Сергѣй.	
51-й выпускъ—1855 года.	
I. Окончили курсъ съ правомъ поступленія въ университетъ безъ экзамена:	
1. Бугаевъ Николай (съ золот. медалью).	Заслуж. проф. Моск. унив. по каф. чист. матем. Извѣст. изслѣд. по теор. чис. и философъ. †
Вилькинсъ Ѳедоръ.	
Жилинскій Станиславъ (съ серебр. медалью).	
Жоховъ Михаилъ.	
5. Клейнъ Иванъ.	Засл. проф. патол. анат. въ Моск. унив.
Лукинъ Михаилъ.	
Маклаковъ Алексѣй.	Былъ проф. Моск. унив., извѣстн. окулистъ. †
Непароковъ Василій.	Бывшій членъ Моск. суд. палаты. †
Павловъ Николай (съ серебр. медалью).	
10. Парнура Дмитрій.	
Подраменскій Александръ.	
Поповъ Михаилъ.	
Редриковъ Левъ.	
Струповъ Алексѣй.	Докторъ медиц., бывш. полицейскій врачъ. †
15. Чирьевъ Александръ.	
II. Безъ права поступленія въ университетъ безъ экзамена:	
Беневскій Александръ.	
Дельсаль Владиміръ.	

Окончившіе курсъ.	Ихъ служебное или общественное положеніе.
Зѣвалинъ Андрей.	
Казицинъ Павелъ.	
20. Лопухинъ Викторъ (съ прав. на чинъ XIV кл.).	
Махоновъ Дмитрій.	
Менковичъ Михаилъ.	
Де-Фелльги Василій.	
Черкасовскій Николай.	
25. Ѳаддеевъ Николай.	
Ѳедоровъ Петръ.	
52-й выпускъ—1856 года.	
I. Окончили курсъ съ правомъ поступленія въ университетъ безъ экзамена:	
1. Безсмѣновъ Сергѣй.	
Вендрихъ Ѳедоръ.	
Загоскинъ Николай.	Бывшій прокуроръ Кіевской суд. палаты; предсѣдат. правленія Моск. купеч. банка.
Захарьинъ Александръ.	Былъ товарищемъ прокурора окруж. суда.
5. Клейнъ Вильгельмъ.	
Лебедевъ Дмитрій (съ золот. медалью).	Докторъ медицины. †
Левко Николай.	
Новицкій Викторъ.	Директоръ народн. училищъ Моск. губ. и гласный Моск. город. думы.
Островскій Александръ (съ серебр. медалью).	Присяжный повѣренный. †
10. Островскій Сергѣй.	Присяжный повѣренный. †
Павловъ Михаилъ.	
Петровъ Петръ.	
Похвисневъ Иванъ (съ золот. медалью).	Магистръ сельскаго хозяйства. †
Похвисневъ Николай.	Сенаторъ Кассаціоннаго Департамента.
15. Стояновскій Михаилъ.	Управляющій Гродненской контр. палатою.
Томашевскій Александръ.	Судебный слѣдователь. †
Торопынинъ Николай.	
Чирьевъ Василій.	
Юрковъ Николай.	
20. Ѳедоровъ Дмитрій.	

Окончившіе курсъ.	Ихъ служебное или общественное положеніе.
II. Безъ права поступленія въ университетъ безъ экзамена:	
Вороновъ Петръ.	
Ивановъ Сергѣй (съ прав. на чинъ XIV кл.).	
Патрикѣевъ Аполлонъ.	
53-й выпускъ—1857 года.	
I. Окончили курсъ съ правомъ поступленія въ университетъ безъ экзамена:	
1. Авдаковъ Евграфъ.	
Будзіанникъ-Винницкій Вячеславъ.	
Васильевъ Николай.	
Волковъ Василій.	
5. Добровольскій Иванъ.	Врачъ.
Жарковъ Александръ.	Былъ секретаремъ Сената.
Желѣзниковъ Михаилъ (съ серебр. медалью).	
Жеребцовъ Александръ.	
Журинъ Михаилъ (съ золот. медалью).	
10. Лангъ Петръ.	Былъ прокуроромъ Смоленскаго окруж. суда.
Лукинъ Сергѣй.	
Оранскій Павелъ.	
Поповъ Александръ.	Врачъ.
Поповъ Михаилъ.	Служитъ по Минист. Госуд. Имуществъ лѣсничимъ.
15. Похвисневъ Александръ.	Предсѣдатель окружнаго суда.
Сергіевскій Николай.	
Сперанскій Александръ (съ золот. медалью).	
Сперанскій Михаилъ.	
Урусовъ Владиміръ.	
20. Черкасовскій Иванъ.	Врачъ. †
Шереметевскій Петръ.	Врачъ. †
Шнейдеръ Николай.	
II. Безъ права поступленія въ университетъ безъ экзамена:	
Вертесъ Дмитрій.	

Окончившіе курсъ.	Ихъ служебное или общественное положеніе.
Жуковъ Дмитрій.	
25. Исаевъ Сергѣй.	
54-й выпускъ—1858 года.	
I. Окончили курсъ съ правомъ поступленія въ университетъ безъ экзамена:	
1. Алмазовъ Михаилъ.	
Архиповъ Митрофанъ.	Врачъ. †
Власовъ Александръ.	Старш. ревизоръ Моск. контр. палаты.
Гладковъ Эрастъ (съ золот. медалью).	Врачъ. †
5. Генрихсонъ Карлъ (съ золот. медалью).	Докторъ медицины. †
Глѣбовъ Павелъ.	
Жирковскій Модестъ.	Врачъ. †
Заботкинъ Александръ.	Вологодскій вице-губернаторъ.
Игнатьевъ Александръ (съ серебр. медалью).	Врачъ.
10. Исаевъ Митрофанъ.	Былъ секретаремъ Моск. суд. палаты.
Касаткинъ Вячеславъ (съ серебр. медалью.)	Врачъ. †
Коротковъ Максимъ (съ серебр. медалью.)	Инспекторъ лѣсничихъ. †
Кругликовъ Сергѣй.	
Марковъ Викторъ.	Инспекторъ гимназіи. †
15. Молчановъ Владиміръ.	
Сизовъ Владиміръ.	Секретарь историческаго музея въ Москвѣ.
Силуановъ Василій (съ золот. медалью).	Докторъ медицины въ Одессѣ.
Сырейщиковъ Сергѣй.	Врачъ въ Серпуховѣ.
князь Урусовъ Юлій.	Губернаторъ.
20. Фишеръ Георгій.	Бывш. препод. Моск. 5-ой гимн., нынѣ инспект. въ женск. классич. гимназіи Фишеръ въ Москвѣ.
Хитровъ Василій.	Врачъ.
II. Безъ права поступленія въ университетъ безъ экзамена:	
Безобразовъ Михаилъ (съ прав. на чинъ XIV кл.).	Земскій дѣятель въ Тверской губ.
Николаевъ Иванъ.	Инспекторъ Николаевскаго института. †
Ѳедоровъ Константинъ.	Былъ суд. прист. при съѣздѣ миров. судей.

Окончившіе курсъ.	Ихъ служебное или общественное положеніе.
55-й выпускъ—1859 года.	
I. Окончили курсъ съ правомъ поступленія въ университетъ безъ экзамена:	
1. Барановъ Николай.	Врачъ.
Брюсовъ Николай.	
Виклеръ Густавъ.	Директ. Общ. страх. жизни и членъ правленія С.-Петербург.-Тульскаго земельнаго банка.
Должиковъ Петръ.	
5. Змѣевъ Николай.	
Калининъ Сергѣй.	
Лебедевъ Андрей.	Врачъ. Членъ Орлов. архивн. комиссіи. †
Мартыновъ Сергѣй.	
Мясновъ Алексѣй.	
10. Новиковъ Георгій.	
Орловъ Александръ. (съ серебр. медалью).	
Павловъ Дмитрій.	
Павловъ Петръ.	
Синцовъ Викторъ.	
15. Соболевъ Иванъ.	
Хандриковъ Николай.	
Цуриковъ Петръ.	
Чертковъ Сергѣй.	
Шарковъ Алексѣй.	
20. Щекотихинъ Валентинъ.	
II. Безъ права поступленія въ университетъ безъ экзамена:	
Боголѣповъ Павелъ.	
Есиповъ Николай.	
Зубатовъ Василій.	
Казановичъ Павелъ (съ прав. на чинъ XIV кл.).	
25. Насинскій Іосифъ.	
Новиковъ Василій.	
Петровъ Владиміръ.	
Полѣновъ Василій.	
Черкасовскій Петръ.	
30. Ѳедоровъ Константинъ.	

Окончившіе курсъ.	Ихъ служебное или общественное положеніе.
56-й выпускъ—1860 года.	
I. Окончили курсъ съ правомъ поступленія въ университетъ безъ экзамена:	
1. Архангельскій Николай.	
Волинъ Василій (съ серебр. медалью).	
Глѣбовъ Василій (съ золот. медалью).	
Глѣбовъ Ѳедоръ (съ золот. медалью).	
5. Давыдовъ Иванъ.	Служитъ въ Сенатѣ.
Жуковъ Иванъ.	
Ивановъ Иванъ.	
Ивачевъ Сергѣй.	
Кирьяковъ Александръ.	
10. Кудрявцевъ Александръ (съ серебр. медалью).	
Кульковъ Сергѣй.	
Лебедевъ Иванъ.	
Малютинъ Сергѣй.	
Махоновъ Михаилъ (съ золот. медалью).	
15. Минаевъ Сергѣй.	
Недѣльскій Сергѣй (съ золот. медалью).	
Николаевъ Петръ.	Преподаватель бывшей Моск. 2-й воен. гим. †
Петровъ Алексѣй.	
Розановъ Дмитрій.	
20. Садовниковъ Александръ (съ золот. медалью).	
Свищовъ Николай.	
Татлинъ Филиппъ.	
Фишеръ Борисъ.	
Фохтъ Альфредъ.	Былъ глав. врачомъ Голицынской больницы въ Москвѣ.
II. Безъ права поступленія въ университетъ безъ экзамена:	
25. Бердниковъ Иванъ.	

Окончившіе курсъ.	Ихъ служебное или общественное положеніе.
Гофманъ Павелъ.	
Змѣевъ Алексѣй.	
57-й выпускъ—1861 года.	
I. Окончили курсъ съ правомъ поступленія въ университетъ безъ экзамена:	
1. Бредихинъ Хрисанфъ.	
Бѣлаго Дмитрій.	
Веденяпинъ Николай.	
Гильтебрандтъ Петръ.	
5. Гусевъ Астерій.	
Домогацкій Николай.	
Дубровинъ Арсеній.	
Кирпичниковъ Александръ (съ золот. медалью).	Былъ преподав. Моск. 1-й гимн., заслуженный проф. Моск. унив. †
Колыбелинъ Александръ.	
10. Красниковъ Павелъ.	
Кронебергъ Александръ (съ серебр. медалью).	
Кудрявцевъ Николай.	
Лазаревъ Николай.	
Либерманъ Эрнстъ.	Членъ правленія акціонернаго южно-русскаго печатнаго дѣла.
15. Лопатинъ Евгеній.	
Лутовиновъ Александръ.	
Любимовъ Александръ.	
Наврозовъ Александръ.	
Орнатскій Николай.	
20. Подольскій Александръ.	
Похвисневъ Михаилъ.	
фонъ Рамбахъ Владиміръ.	
Ренманъ Христіанъ.	Имѣетъ хим. зав. въ г. Кинешмѣ Костр. губ.
Сергіевскій Валеріанъ.	
25. Враносовъ Григорій.	Былъ главн. врачомъ больницы Императора Павла I въ Москвѣ.
князь Урусовъ Александръ.	Присяжный повѣренный, извѣстный судебный ораторъ. †
Филипповъ Сергѣй.	
Шумаровскій Владиміръ.	

Окончившіе курсъ.	Ихъ служебное или общественное положеніе.
II. Безъ права поступленія въ университетъ безъ экзамена:	
Барсовъ Константинъ.	
30. Бернардъ Александръ.	
Боборыкинъ Кузьма.	
Головинъ Иванъ (съ прав. на чинъ XIV кл.).	
Иньяшевичъ Александръ (съ прав. на чинъ XIV кл.).	
Клокачевъ Петръ.	
35. Микулькинъ Дмитрій.	
Степановъ Михаилъ.	
58-й выпускъ—1862 года.	
I. Окончили курсъ съ правомъ поступленія въ университетъ безъ экзамена:	
1. Луноскій Александръ.	
Боборыкинъ Мстиславъ.	
Васильевъ Николай.	Ординат. Маріинск. больн. въ Москвѣ, хирургъ.
Возницынъ Петръ.	
5. Горячкинъ Василій.	
Добровъ Викторъ.	
Дороговъ Флорентій.	
Зиловъ Николай.	
Лаврентьевъ Александръ.	
10. Лукинъ Александръ.	
Любимовъ Алексѣй.	Докторъ медицины.
Михайловскій Викторъ.	Врачъ. †
Натуччи Василій.	
Остроумовъ Николай.	
15. Разумовъ Борисъ.	
Рыбкинъ Петръ.	
Симсонъ Павелъ.	Былъ директор. Тверск., Калуж. и Елецкой гимназій и Ржевск. шестикласн. прогими.
Симсонъ Ѳедоръ.	
Смирновъ Александръ.	
20. Станиславскій Станиславъ.	
Стрѣшневъ Михаилъ.	

Окончившіе курсъ.	Ихъ служебное или общественное положеніе.
Фогелеръ Александръ.	Фабр. врачъ при Рамен. мануф. бр. Малютин.
Цоринъ Николай.	
Чернявскій Александръ.	Педагогъ.
25. Шевелевъ Петръ.	
Энгелькранъ Василій.	
II. Безъ права поступленія въ университетъ безъ экзамена:	
Борисовъ Евгеній (съ прав. на чинъ XIV кл.).	
Константиновъ Гервасій.	
Орловъ Николай (съ прав. на чинъ XIV кл.).	
59-й выпускъ—1863 года.	
I. Окончили курсъ съ правомъ поступленія въ университетъ безъ экзамена:	
1. Александровъ Алексѣй.	
Бухановъ Петръ.	
Волынскій Сергѣй.	
Гофманъ Иванъ.	
5. Зеландъ Александръ.	
Ильинъ Николай.	
Колюбакинъ Василій.	Земскій дѣятель въ Воронежской губ.
Колюбакинъ Дмитрій.	
Красниковъ Сергѣй.	
10. Крюковъ Евгеній (съ серебр. медалью).	
Мартыновъ Соломонъ.	
Мельгуновъ Петръ.	Извѣст. препод. исторіи, состав. учебниковъ. †
Пазухинъ Алексѣй.	
Пазухинъ Дмитрій.	
15. Петровъ Николай.	Ординаторъ Шеремет. больницы въ Москвѣ.
Поповъ Константинъ.	
Путиловъ Павелъ.	
Разумовъ Владиміръ.	
Ржевинъ Павелъ.	
20. Розановъ Павелъ.	

Окончившіе курсъ.	Ихъ служебное или общественное положеніе.
Сабуровъ Иванъ.	Врачъ Москов. 1-й городской больницы. †
Сазоновъ Николай.	
Товарковъ Петръ.	Прокуроръ окружнаго суда. †
Умецкій Михаилъ.	
25. Умовъ Владиміръ (съ серебр. медалью).	
Умовъ Николай (съ золот. медалью).	Заслуж. проф. физики въ Моск. унив.
Хвостовъ Николай.	
Цвѣтковъ Николай.	
II. Безъ права поступленія въ университетъ безъ экзамена:	
Грушильонъ Николай.	
60-й выпускъ—1864 года.	
I. Окончили курсъ съ правомъ поступленія въ университетъ безъ экзамена:	
1. Блажеевскій Святополкъ.	
Боголѣповъ Николай (съ золот. медалью).	Былъ заслуж. проф. рим. права и ректор. Моск. унив., потомъ попечит. Моск. учеб. округа, а затѣмъ министр. народн. просвѣщенія. †
Вендрихъ Леонидъ.	
Виноградовъ Павелъ.	
5. Кобранъ Владиміръ.	
Поповъ Николай.	
Постниковъ Иванъ.	
Ресницкій Александръ.	Помощ. инспектора студент. Моск. унив. †
Ртищевъ Дмитрій.	
10. Соколовъ Артемій.	
Соколовъ Сергѣй.	Членъ Правленія Моск.-Каз. желѣз. дороги.
Спиридоновъ Константинъ (съ серебр. медалью).	Служитъ въ Тамбовскомъ земствѣ.
Суходольскій Дмитрій.	
Ульянинъ Павелъ.	Членъ Варшавской судеб. палаты.
15. Чистяковъ Николай.	
Шварцъ Александръ (съ серебр. медалью).	Бывшій заслуж. проф. Моск. унив., нынѣ попеч. Варш. учебн. округа.
Шиллеръ Николай (съ золот. медалью).	Бывшій заслуж. проф. унив. св. Владиміра, нынѣ директ. Харьков. технолог. институт.

Окончившіе курсъ.	Ихъ служебное или общественное положеніе.
II. Безъ права поступленія въ университетъ безъ экзамена:	
Говоровъ Сергѣй.	
князь Оболенскій Леонидъ.	
20. Смирновскій Сергѣй.	
61-й выпускъ—1865 года.	
1. Андреевъ Николай.	Членъ Моск. городской управы. †
Вердеревскій Александръ.	
Горячкинъ Дмитрій.	
Жилинскій Альфонсъ.	
5. Змѣевъ Рафаилъ.	Почетн. миров. суд. Венев. уѣзда Тульск. губ.
Ломанъ Александръ.	
Минаевъ Александръ.	
Онуфріевъ Василій.	
Органовъ Александръ.	Судебный слѣдователь въ Москвѣ.
10. Органовъ Николай.	Судебный слѣдователь въ Москвѣ.
Павловъ Ѳедоръ (съ золот. медалью).	
Петровскій Николай.	
Пластуновъ Петръ.	
Ростинскій Николай.	
15. Смирновскій Сергѣй.	
Сокольскій Николай (съ золот. медалью).	Заслуж. преподав. Москов. 5-й гимназіи.
Фохтъ Александръ.	Док. мед., проф. патол. анатоміи въ Моск. унив.
Хандриковъ Василій (съ серебр. медалью).	Докторъ мед., бывшій главный врачъ Яузской больницы въ Москвѣ.
62-й выпускъ—1866 года.	
1. Александровскій Петръ.	
Арефьевъ Александръ (съ золот. медалью).	Директоръ Зарайскаго реальнаго училища.
Горячкинъ Николай.	
Зубилье Андрей.	
5. Калиновскій Николай.	Помощ. инспектора студентовъ Москов. унив.
Кистеръ Павелъ (съ золот. медалью).	Докторъ мед., приватъ-доцентъ Московскаго унив.
Кишкинъ Павелъ.	Земск. начальн. Балашев. уѣзда Саратов. губ.
Кичеевъ Николай.	Редакторъ журнала „Развлеченіе“.

Окончившіе курсъ.	Ихъ служебное или общественное положеніе.
Кузнецовъ Владиміръ.	
10. Левшинъ Сергѣй.	
Михинъ Иванъ.	Юристъ. Почетный мировой судья Кирсанов. уѣзда Тамбовской губ.
Пеленкинъ Платонъ.	
Петровскій Василій.	Жандармскій офицеръ.
Савеловъ Василій.	
15. Татариновъ Василій.	
Шварцшильдтъ Морицъ-Карлъ (съ сер. медалью).	Служитъ въ Моск. окруж. судѣ.
Швецовъ Сергѣй.	
Шиллеръ Александръ.	Владѣлецъ магазина физич. и медиц. приборовъ подъ фирмой „Разумовъ и Шиллеръ“.
Шмидтъ Карлъ.	Товарищъ прокурора Моск. суд. палаты.
20. Юргенсъ Василій.	Присяжный повѣренный.
63-й выпускъ—1867 года.	
1. Боголѣповъ Леонидъ (съ серебр. медалью).	Врачъ Москов. Маріинской больницы.
Гантеръ Михаилъ.	
Даркшевичъ Николай.	
Зубовъ Николай.	
5. Карицкій Андрей.	Преподав. естествовѣд. и физики въ Кіево-Подольской женской гимназіи.
Кейзеръ Павелъ.	Судебный слѣдователь по важнѣйшимъ дѣламъ въ Москвѣ. †
Любвинъ Александръ.	Препод. матем. въ г. Бѣломъ Смолен. губ.
Пареного Михаилъ (съ серебр. медалью).	Присяжный повѣренный.
Протопоповъ Иванъ (съ серебр. медалью).	
10. Рудневъ Владиміръ (съ серебр. медалью).	
Симилицкій Николай (съ серебр. медалью).	Судебный слѣдователь Моск. окруж. суда. †
Смахтинъ Александръ.	
Соколовъ Владиміръ (съ золот. медалью).	Магистрантъ по политической экономіи. †
Чельцовъ Василій.	Предсѣдатель Серпуховской земской управы.
15. Щегловъ Константинъ.	

Окончившіе курсъ.	Ихъ служебное или общественное положеніе.
64-й выпускъ—1868 года.	
1. Барановъ Николай.	
Богословскій Сергѣй (съ золот. медалью).	
князь Гагаринъ Владиміръ (съ серебр. медалью).	
Герцыкъ Гавріилъ.	
5. Житковъ Сергѣй.	
Зубовъ Сергѣй.	
Ивановъ Николай (съ серебр. медалью).	
Коди Николай.	
Кошелевъ Ѳедоръ (съ серебр. медалью).	
10. Матвѣевъ Сергѣй (съ серебр. медалью).	
Михинъ Александръ.	
Назимовъ Петръ (съ серебр. медалью).	
Неждановскій Сергѣй (съ серебр. медалью).	
Офросимовъ Дмитрій.	Товарищъ прокурора С.-Петерб. окр. суда. †
15. Офросимовъ Константинъ (съ серебр. медалью).	Чин. особ. поруч. по акц. управ. въ Харьковѣ.
Пропинъ Александръ.	
Семеновъ Николай.	
Семеновъ Ѳедоръ (съ серебр. медалью).	
Фохтъ Николай.	Преподаватель рус. и латин. яз. въ Моск. 1-й гимназіи. †
20. Чамовъ Александръ.	
65-й выпускъ—1869 года.	
1. Алексѣевъ Михаилъ.	Присяжный повѣренный въ Москвѣ.
Баженовъ Константинъ (съ серебр. медалью).	
Быстроглазовъ Николай.	Служитъ въ конторѣ Моск. нотаріуса.
Дьячковъ Михаилъ.	Членъ Елецкаго окруж. суда.
5. Захаровъ Иванъ.	

Окончившіе курсъ.	Ихъ служебное или общественное положеніе.
Крыловъ Николай (съ серебр. медалью).	
Ливенцевъ Александръ (съ золот. медалью).	Магистръ чистой математики, былъ преподав. Моск. 1-й гимназіи. †
Лѣсовскій Александръ.	
Лопатинъ Николай.	
10. Назимовъ Владиміръ (съ серебр. медалью).	
Павловъ Андрей.	
Пареного Алексѣй (съ серебр. медалью).	Товарищъ предсѣд. Сумскаго окруж. суда.
Соколовъ Александръ (съ серебр. медалью).	
Суворовъ Николай.	
15. Ушаковъ Леонидъ.	
Черепановъ Иванъ.	

66-й выпускъ—1870 года.

1. Астальцевъ Григорій.	
Васильевъ Іосафъ (съ золот. медалью).	Присяжный повѣренный въ Москвѣ.
Галли Александръ.	Врачъ въ Москвѣ. †
Епишперловъ Михаилъ (съ серебр. медалью).	Присяжный повѣренный въ Курскѣ.
5. Иваненко Михаилъ.	Чиновникъ особ. поруч. при Моск. Генералъ-Губернаторѣ.
Кельцевъ Василій.	
Кондратьевъ Николай.	Товарищъ прокурора Владим. окр. суда. †
Кузьминъ-Короваевъ Дмитрій.	
Мещерскій Владиміръ.	
10. Мининъ Дмитрій.	Канд. юрид. наукъ. Служитъ въ Сенатѣ.
Михинъ Александръ.	
Оранскій Николай.	
Орловскій Дмитрій.	
Павловъ Владиміръ.	
15. Павловъ Николай.	
Петровъ Александръ.	

Окончившіе курсъ.	Ихъ служебное или общественное положеніе.
Пшенецкій Василій (съ серебр. медалью).	
Пшенецкій Митрофанъ.	Нижеперъ.
Рагоза Константинъ.	
20. Реймерсъ Константинъ.	Управляющій Канцел. Моск. оберъ-полиціймейстера.
Уньковскій Николай.	
князь Шаховской Сергѣй (съ серебр. медалью).	Эстляндскій губернаторъ. †
Шубинскій Андрей.	
Эйманъ Василій.	Чиновникъ Департамента неоклади. сборовъ Министерства Финансовъ. †
67-й выпускъ—1871 года.	
1. Бабушкинъ Сергѣй.	
Бородинъ Сергѣй.	Преподав. рус. яз. въ Моск. 1-й гимназіи.
Букинъ Сергѣй.	Юристъ.
Вейсъ Арсеній (съ серебр. медалью).	Докторъ медицины. †
5. Декопскій Сергѣй.	Членъ Моск. судеб. палаты.
Егоровъ Александръ.	Врачъ въ Восточной Сибири.
Ершовъ Николай.	
Калтыпинъ Владиміръ.	Врачъ въ Ригѣ.
Козловъ Андрей.	
10. Корзлинскій Николай (съ серебр. медалью).	Докторъ медицины, былъ ординаторомъ Моск. 2-й городской больницы.
Костомаровъ Алексѣй.	Предсѣдатель Калязинской земской управы Тверской губ.
Кременченскій Николай.	Городской судья въ г. Кобелякахъ Полтав. губ.
Малиновскій Леонидъ.	Вице-директоръ Медицинскаго Департамента.
Николаевъ Николай.	Врачъ военно-медицинской академіи. †
15. Савицкій Михаилъ.	
Семеновъ Петръ.	Врачъ военно-медицинской академіи.
Сидоровъ Сергѣй.	
Соколовскій Анатолій (съ серебр. медалью).	Предсѣдатель Департамента С.-Петерб. суд. палаты.
Стеженскій Валеріанъ.	Врачъ Басманной больницы въ Москвѣ.
20. Сусловъ Яковъ.	Членъ Моск. врачебнаго управленія.
Теряевъ Александръ.	Врачъ военно-медицинской академіи.
Черторижскій Александръ.	

Окончившіе курсъ.	Ихъ служебное или общественное положеніе.
Шиловъ Всеволодъ.	Служитъ въ Моск. конторѣ госуд. банка.
Шубинскій Николай.	Присяж. пов. въ Москвѣ, извѣстный судебный ораторъ.
68-й выпускъ—1872 года.	
1. Кисловскій Дмитрій (съ серебр. медалью).	Филологъ, былъ предводителемъ дворянства Рижскаго уѣзда Ряз. губ. †
69-й выпускъ—1873 года.	
1. Абрамовъ Всеволодъ.	Земск. врачъ въ Галичск. уѣздѣ Костр. губ.
Бокъ Владиміръ.	
Борзовъ Иванъ.	Инж. пут. сообщ.; дѣлопроизводитель Инж. Совѣта Министерства Путей Сообщенія.
Бѣлобородовъ Николай.	Членъ Омской судеб. палаты.
5. Зубовъ Александръ (съ серебр. медалью).	Врачъ на фабрикѣ Барановыхъ, по Ярослав. ж. дорогѣ.
Назимовъ Сергѣй.	Ординаторъ Моск. 1 город. больницы и врачъ судебныхъ установленій.
Оболешевъ Алексѣй.	
Писаревъ Иванъ.	Кандидатъ на судеб. должности въ отставкѣ.
Розановъ Сергѣй.	Земскій врачъ въ Солигаличскомъ уѣздѣ.
10. Филатовъ Борисъ.	Чл. Лукояновск. уѣзд. суда Нижегород. губ.
Халютинъ Иванъ.	Членъ Моск. окруж. суда.
Шенпинъ Семенъ.	Былъ преподавателемъ въ Витебскѣ. †
70-й выпускъ—1874 года.	
1. Александровъ Николай.	Врачъ, ассист. Моск. дѣт. больницы св. Владиміра. †
Андреевъ Сергѣй.	Зем. начальн. Верейск. уѣзда Моск. губ.
Баскаковъ Сергѣй.	Былъ препод. мат. въ Моск. 1-й гимн. и экстр. проф. Варш. унив. †
Боголѣповъ Михаилъ.	Директоръ Лодзинской гимназіи.
5. Геника Леонидъ.	Преподав. франц. яз. въ Моск. 4-й гимназіи.
Глушковъ Иванъ.	Ординат. Старо-Екатер. больн. въ Москвѣ.
Дурасовъ Владиміръ (съ серебр. медалью).	Инженеръ путей сообщенія.
Ивановъ Иванъ.	Врачъ въ Москвѣ.
Кольскій Петръ.	Инспекторъ Харьков. врачеб. управленія.
10. Соболевскій Алексѣй.	Проф. русской слов. въ С.-Петерб. унив., академикъ.
Соколовъ Алексѣй.	Ордин. дѣт. больн. св. Владим. въ Москвѣ.
Соханскій Сергѣй.	Полицейскій врачъ. †

Окончившіе курсъ.	Ихъ служебное или общественное положеніе.
Терновскій Николай.	Присяжный повѣренный.
Хржановскій Александръ.	Технологъ. †
71-й выпускъ—1875 года.	
1. графъ Головинъ Илья.	
Григорьевъ Василій.	
Державинъ Николай.	
Дьячковъ Сергѣй.	
5. Керинъ Александръ.	Полковн., препод. Нижегор. артил. корпуса.
Керинъ Эдуардъ.	Директоръ С.-Петерб. лѣсного института.
Ливенцовъ Аркадій.	
Розановъ Александръ.	Преподав. матем. въ Рыбинской гимназіи.
Салтыковъ Сергѣй.	
10. Смирновъ Вячеславъ.	Преподав. исторіи въ Моск. 3-й гимназіи.
Флоринъ Анатолій.	
72-й выпускъ—1876 года.	
1. Александровъ Иванъ.	Помощ. директ. Моск. двор. пансіона-пріюта.
Андросовъ Константинъ.	Инжен. пут. сообщенія.
Беркутъ Владиміръ.	Зав. учеб. частью Ксеньев. инст. въ С.-Петерб.
Берсеневъ Николай.	Препод. исторіи въ Нижегород. гимназіи.
5. Васильевъ Василій.	Препод. мат. въ Моск. 10-й гимназіи.
Живописцевъ Николай.	Старшій врачъ больницы Императора Павла I въ Москвѣ.
Ивановъ Евгеній.	Санит. врачъ при Моск. город. управѣ.
Карелинъ Михаилъ.	Проф. всеоб. ист. въ Моск. унив. †
Коробкинъ Ѳедоръ (съ золот. медалью).	Инспекторъ Моск. 1-й гимназіи.
10. Рузскій Николай.	Приватъ-доцентъ Моск. унив. по каѳ. древ. русской литературы.
Сазоновъ Левъ.	Коломенскій уѣздн. предв. дворянства. †
Свербеевъ Дмитрій.	
Свербеевъ Сергѣй.	
Студитскій Александръ.	Врачъ. †
15. Халютинъ Алексѣй.	Мировой судья въ Москвѣ.
73-й выпускъ—1877 года.	
1. Андерсонъ Юлій.	Ординат. Маріинской больницы въ Москвѣ.
Бородкинъ Николай.	Служитъ по военному вѣдомству.
Вороновъ Николай.	Ординат. Моск. восп. дома дѣтск. отдѣленія.
Гусевъ Григорій.	Врачъ дѣтск. больницы въ Москвѣ. †
5. князь Долгоруковъ Николай.	Черниговскій губ. предвод. дворянства. †

Окончившіе курсъ.	Ихъ служебное или общественное положеніе.
Зерновъ Михаилъ.	Врачъ въ Москвѣ, организаторъ общества санаторіи въ Эссентукахъ.
Иковъ Константинъ.	Препод. естеств. наукъ въ Москвѣ. †
Каменевъ Митрофанъ.	Городской судья въ г. Козловѣ Тамб. губ.
Коваленскій Викторъ.	Приватъ-доцентъ Моск. унив. и проф. Моск. технич. училища по каѳ. прак. механики.
10. Конинин Алексѣй.	Служитъ по Министерству Финансовъ.
Коробкинъ Сергѣй.	Быв. медикъ, сотрудникъ Моск. изданій.
Милоковъ Павелъ съ (серебр. медалью).	Историкъ. Быв. прив.-доц. Моск. унив. редакторъ изд. «Въ помощь самообразованію».
Монвижъ-Монтвидъ Леонидъ.	Докторъ медицины.
Некрасовъ Дмитрій.	Присяжный повѣренный въ Москвѣ. †
15. Никулинъ Владиміръ.	Врачъ женс. гимн. фонъ-Дервизъ въМосквѣ.
Орлинковъ Вячеславъ.	Врачъ город. амбулаторіи въ Москвѣ.
Павловъ Петръ.	Приватъ-доцентъ Моск. унив. и младшій ординаторъ Моск. воен. госпиталя.
Плясовъ Николай.	Инженеръ путей сообщенія. †
Поповъ Николай.	Присяжный повѣренный.
20. Садыковъ Сергѣй.	Инспекторъ народ. училищъ Моск. губ. †
Сокольскій Сергѣй.	Преподав. матем. въ Елецкой гимназіи.
Сребрянскій Николай.	Врачъ. †
Старынкевичъ Константинъ.	Тамбовскій полиціймейстеръ.
Стрѣльцовъ Алексѣй.	Директоръ Владимірской гимназіи.
25. Токаревъ Михаилъ.	Врачъ. †
Тулуповъ Иванъ.	Врачъ при Моск. воспит. домѣ.
Халютинъ Сергѣй.	Бывшій врачъ. Миров. судья въ Рязани. †
Чамовъ Иванъ.	Медикъ. †
Шамонинъ Николай.	Преподав. исторіи въ Моск. 6-й гимназіи.
30. Ѳоминъ Иванъ.	Ординаторъ Моск. 2-й город. больницы.

74-й выпускъ—1878 года.

1. Богословскій Андрей.	Служитъ по Минист. Путей Сообщенія.
Веселовскій Алексѣй.	
Зерновъ Дмитрій (съ золот. медалью).	Директоръ С.-Петерб. технолог. института.
Зиловъ Николай.	Былъ директоромъ фабрики Гарднера.
5. Ивановъ Петръ.	Преподав. мат. въ реальн. училищѣ Воскресенскаго въ Москвѣ.
Игумновъ Николай.	Товарищъ прокурора Вологодск. окруж. суда.

Окончившіе курсъ.	Ихъ служебное или общественное положеніе.
Иковъ Александръ.	Врачъ въ Москвѣ. †
Кирѣевъ Николай.	
Константиновъ Александръ.	
10. Кречетовъ Александръ.	Земскій врачъ въ Ярославской губ.
Никитинъ Егоръ.	Преподаватель математики.
Обуховъ Владиміръ.	Земскій врачъ въ Бронниц. уѣз. Моск. губ.
Поляковъ Александръ.	Полковникъ, зав. передвиж. войскъ по ж. д. †
Розановъ Матвѣй.	Магистръ исторіи иностр. литер., приватъ-доцентъ Моск. унив.
15. Савельевъ Василій.	Товарищъ прокурора Ряз. окруж. суда.
Срединъ Леонидъ.	Врачъ-хирургъ въ Ялтѣ.
Танцовъ Александръ.	Канд. юрид. наукъ. Земск. нач. въ Смол. губ.
Халютинъ Петръ.	Кандидатъ математическ. наукъ. Инженеръ Моск.-Арх. ж. д.
Чижовъ Сергѣй.	Фабричный инспекторъ С.-Петербургской губ.
75-й выпускъ—1879 года.	
1. Барсовъ Михаилъ.	Врачъ, производитель работъ по землеустройству Алтайскаго округа.
Бобынинъ Константинъ.	Врачъ въ Москвѣ.
Богдановичъ Петръ.	Врачъ въ Ялтѣ.
Бредихинъ Дмитрій.	Служилъ по Министерству Иностр. Дѣлъ. †
5. Бѣлокуровъ Николай.	
Варенцовъ Алексѣй (съ серебр. медалью).	Горн. инж., старшій фабричный инспекторъ г. Гродно.
Ежовъ Никифоръ.	Врачъ.
Ермиловъ Владиміръ.	Сотрудникъ Моск. журнала «Народное Благо» и другихъ изданій.
Зацѣпинъ Сергѣй.	Присяжный повѣренный въ Москвѣ.
10. Игнатьевъ Михаилъ.	Врачъ.
Корольковъ Петръ (съ золот. медалью).	
Кроль Тимоѳей.	Врачъ.
Лебедевъ Алексѣй.	Врачъ.
Лотовъ Іоасафъ.	Ординаторъ Моск. 1-й город. больницы.
15. Миролюбовъ Викторъ.	Издаетъ «Журналъ для всѣхъ» въ С.-Петербургѣ.
Монвижъ-Монтвидъ Эдуардъ.	Помощ. присяж. повѣрен. въ Москвѣ и издатель дѣт. журнала «Всходы».
Нагель Константинъ.	Ордин. Ново-Екатерин. больн. въ Москвѣ.
Наумовъ Александръ.	Пермскій губернаторъ.

Окончившіе курсъ.	Ихъ служебное или общественное положеніе.
Палладинъ Владиміръ.	Проф. ботаники въ С.-Петерб. университетѣ.
20. Поповъ Александръ.	Ординаторъ Софійской больницы въ Москвѣ.
Пырлинъ Иванъ.	Врачъ.
Старынкевичъ Иванъ.	
Суховъ Сергѣй.	Врачъ.
Томановскій Владиміръ.	Предс. Задонск. земск. упр. Воронеж. губ.
25. Трамбицкій Михаилъ.	
Тургеневъ Николай.	Студентъ мат. факультета. †
графъ Наровъ Алексѣй.	Извѣстный земскій дѣятель Сарат. губ.
Фиргуфъ Владиміръ.	Членъ совѣта Тифлисской конторы дворянскаго банка.
Цвѣтаевъ Николай.	
30. Шамонинъ Владиміръ.	Присяжный повѣренный.
Шульцъ Николай.	Ординат. дѣт. больн. св. Ольги въ Москвѣ.
Юшневскій Петръ.	Товарищъ прокурора Харьков. судеб. палаты.

76-й выпускъ—1880 года.

1. Александровъ Иванъ.	Приватъ-доц. по каѳ. акушерства въ Москов. университетѣ.
Алферовъ Александръ.	Изв. педагогъ, препод. Екатерин. инст. и другихъ женск. учеб. зав. въ Москвѣ.
Багриновскій Михаилъ.	Былъ тов. прокурора. Прис. повѣр. въ Москвѣ.
Богословскій Алексѣй.	Инж. путей сообщенія, служитъ въ Ригѣ.
5. Богословскій Владиміръ.	Юрисконсультъ Моск.-Курск. жел. дороги.
Брюло Александръ.	Городской судья въ г. Колывани Томск. губ
Ганешинъ Сергѣй (съ серебр. медалью).	Проф. С.-Петерб. технолог. института.
Гарди Алексѣй.	
Дроздовъ Филаретъ.	Гражд. инженеръ, служ. на Сибир. ж. д.
10. Ермоловъ Василій.	Присяж. повѣренный въ Москвѣ.
Карбиловъ Сергѣй.	Учитель древ. языковъ. †
Карповъ Константинъ.	Врачъ въ Москвѣ.
Комаровъ Михаилъ.	Ординаторъ Яузской больницы въ Москвѣ.
Корольковъ Николай (съ золот. медалью).	Полковникъ, воспитатель Москов. 3-го кадетскаго корпуса.
15. Коссовичъ Дмитрій.	Присяж. повѣренный въ Москвѣ.
Котовъ Михаилъ.	Ординат. Моск. Алексѣев. больн. куп. общ.
Курловъ Василій.	Присяж. повѣренный въ Москвѣ.
Малышевъ Иванъ.	Ординаторъ Моск. Мясниц. больницы.
Мусатовъ Николай.	Врачъ-гинекологъ въ Москвѣ.

Окончившіе курсъ.	Ихъ служебное или общественное положеніе.
20. Некрасовъ Сергѣй.	Присяж. повѣренный въ Москвѣ.
Нечаевъ Сергѣй.	Врачъ Человѣколюбиваго общ. въ Москвѣ.
Никифоровъ Николай.	Товарищъ прокурора Нижегород. окр. суда.
Органовъ Николай (съ серебр. медалью).	Былъ преподав. Моск. 1-й гимназіи; Инспекторъ Минскаго реальнаго училища.
Павловъ Митрофанъ.	Былъ воспитателемъ Моск. 1-й гимназіи.
25. Поповъ Константинъ.	Служитъ по Министерству Внутр. Дѣлъ.
Приклонскій Иванъ.	Ординаторъ Моск. Мясницкой больницы.
Родиславскій Александръ.	
Родіоновъ Георгій.	Врачъ. †
Романковъ Иванъ.	Преп. Строганов. центр. худож.-пром. учил.
30. Савельевъ Николай.	Ордин. проф. Юрьев. унив. по каѳ. патологіи.
Савостицкій Михаилъ.	Земскій Врачъ. †
Соловьевъ Михаилъ.	Преподаватель исторіи въ Моск. 6-й гимназіи (сынъ извѣст. истор. С. М. Соловьева). †
Сусоровъ Николай.	Присяж. повѣренный въ Москвѣ.
Тернигоревъ Михаилъ.	
35. Юрасовскій Діонисій.	

77-й выпускъ—1881 года.

1. Астановъ Сергѣй.	
Афремовъ Василій.	
Балдинъ Николай.	Владѣлецъ фирмы по издѣлію кирпича.
Бобынинъ Александръ.	Былъ ордин. при хирург. клин. Моск. унив.
5. Васильевъ Петръ.	Преп. географ. Моск. 6-й гимназіи.
Венедиктовъ Константинъ.	
Войлошниковъ Николай.	Судебный слѣдователь. †
Добровскій Михаилъ.	Помощникъ библіотекаря Моск. унив. †
Дынниковъ Николай.	
10. Каншеровъ Владиміръ.	
Кеслеръ Николай.	Врачъ въ Москвѣ. †
Ковалевъ Николай.	Судебный слѣдователь.
Котовщиковъ Анатолій.	Ординаторъ Яузской больницы въ Москвѣ.
Крахтъ Сергѣй.	Ордин. клиники кожн. болѣзней въ Москвѣ.
15. Кудреватовъ Иванъ.	Ордин. Александр. больн. Моск. куп. общ.
Кузнецовъ Леонидъ.	
Матвѣевъ Дмитрій.	Штабсъ-капитанъ Несвижскаго полка, былъ учител. гимнаст. въ Моск. 1-й гимн. †
Миролюбовъ Вячеславъ.	Преподаватель древ. яз. въ Калуж. гимназіи.

Окончившіе курсъ.	Ихъ служебное или общественное положеніе.
Органовъ Владиміръ (съ серебр. медалью).	Директоръ Мальцевскаго ремесл. училища во Владимірѣ.
20. Панченковъ Сергѣй.	Врачъ Моск. воспитательнаго дома.
Побѣдинскій Николай.	Прив.-доц. Моск. унив. по каѳ. акушерства.
Приклонскій Михаилъ.	Членъ Моск. городской управы.
Смирновъ Николай.	Земск. врачъ въ Изюмск. уѣздѣ Харьк. губ.
Соколовъ Николай.	Врачъ.
25. Стуловъ Владиміръ.	Дѣлопроизводитель Моск. кредит. общества. †
Тимковскій Николай.	Изв. писатель, беллетристъ и драматургъ.
Толубѣевъ Николай.	Служитъ по вѣдомству Госуд. Контроля.
Черногубовъ Иліодоръ.	Служитъ на Брянскомъ зав. Орлов. губ.
Шелеховъ Евгеній.	Служитъ по Минист. Внутр. Дѣлъ въ С.-Пет.
78-й выпускъ—1882 года.	
1. Агаповъ Михаилъ.	
Агаповъ Николай.	
Андреевъ Сергѣй.	Податной инспекторъ въ Курской губ. †
Бетхеръ Дмитрій (съ серебр. медалью).	Ординаторъ дѣтск. больницы св. Ольги и врачъ коммерч. училища въ Москвѣ.
5. Бѣлявскій Александръ.	
Верданъ Николай.	
Давиньонъ Павелъ.	Бывш. флотск. врачъ, состоитъ старш. врачемъ фабрич. больн. Высоковской мануфак.
Дмитріевъ Николай.	
Дудкинъ Леонидъ.	
10. Дурасовъ Николай.	Врачъ въ Серпуховѣ.
Ивановъ Сергѣй.	
Игнатовъ Александръ.	Глав. врачъ город. больницы въ Серпуховѣ.
Ивовъ Петръ.	Преподав. Екатеринославской гимназіи.
Каменевъ Иванъ.	
15. Кикиморинъ Сергѣй.	Городской врачъ въ Москвѣ.
Киселевъ Николай.	
Корчагинъ Александръ.	Былъ преподав. коммерч. учил., хранитель зоологич. музея Моск. унив. †
Кречетовъ Василій.	
Кречетовъ Петръ.	
20. Куприановъ Сергѣй.	
Лебедевъ Николай.	
Лихутинъ Алексѣй.	
Майковъ Сергѣй.	Врачъ-гидропатъ въ Москвѣ.

Окончившіе курсъ.	Ихъ служебное или общественное положеніе.
Мошинъ Александръ.	Завѣд. торг. предпріятіемъ фирм. „Мошинъ и Щеклѣевъ“.
25. Наумовъ Алексѣй.	
Острецовъ Алексѣй.	
Остроглазовъ Борисъ.	Городской врачъ въ Москвѣ.
Покровскій Николай.	Город. судья въ Малоярославцѣ Кал. губ.
Розановъ Викторъ.	
30. Свіяжениновъ Александръ.	
Смиренскій Тихонъ.	
Соловцовъ Анатолій.	
Тимошининъ Георгій.	Нотаріусъ въ Смоленскѣ.
Тихменевъ Владиміръ.	
35. Токаревъ Александръ.	
Токаревъ Николай.	
Толоконниковъ Алексѣй.	Кандидатъ мат. наукъ и инж.–механикъ.
графъ Уваровъ Сергѣй.	Кандидатъ правъ, быв. гвард. офицеръ. †
Успенскій Дмитрій.	
40. Хлѣбниковъ Иванъ.	
баронъ Черкасовъ Николай.	Служитъ въ Моск. земск. управѣ.
Черновъ Сергѣй.	
Шамонинъ Алексѣй.	
Шемшуринъ Николай.	Миров. судья въ Москвѣ.
45. Өетисовъ Өедоръ.	Земскій врачъ въ Костром. губ.
79-й выпускъ—1883 года.	
1. Андріановъ Петръ.	Преп. мат. въ Моск. Александр. ком. учил.
Барановъ Иванъ.	Директоръ Моск. купеч. банка.
Березовскій Сергѣй.	Прив.–доц. Моск. унив. по каѳ. хирургіи и глав. врачъ при Иверск. общинѣ.
Бѣлороссовъ Сергѣй.	Учит. коммерч. училища.
5. Вахмистровъ Григорій.	Медикъ.
Винниковъ Николай.	
Гавриловъ Александръ.	Врачъ въ Москвѣ. †
Глаголевскій Алексѣй.	Помощ. классн. наставн. въ Моск. 3–й гимн.
Давыдовъ Прохоръ.	Бывшій кандидатъ правъ.
10. Елоховскій Владиміръ.	Податной инспекторъ въ Смолен. губ.
Жеребцовъ Борисъ.	
Калабинъ Сергѣй.	
Каменевъ Сергѣй.	

Окончившіе курсъ.	Ихъ служебное или общественное положеніе.
Карлинъ Иванъ.	Врачъ въ Москвѣ. †
15. Карузинъ Петръ.	Экстр. проф. Моск. унив. по анатоміи.
Кокинъ Петръ.	Суд. слѣдов. въ Нижн. Новгородѣ.
Коссовичъ Петръ.	Проф. по каѳ. ботан. въ С.-Петерб. лѣсн. инст.
Лебедевъ Дмитрій.	Врачъ въ Москвѣ.
Лебедевъ Иванъ.	Податной инспекторъ въ Сибири.
20. Левенштейнъ Людвигъ.	Служитъ въ банкир. конторѣ въ Москвѣ
Львовъ Алексѣй.	
Мингалевъ Петръ.	
Некрасовъ Николай.	Товарищъ прокурора Нижег. окруж. суда.
Никольскій Сергѣй.	
25. Павловъ Іоасафъ (съ зол. медалью).	Препод. древ. яз. въ Рижской гимн. Императора Николая I.
Персональный Сергѣй.	Препод. естествов. въ Зарайск. реальномъ училищѣ Ряз. губ.
Понятовскій Алексѣй.	Прозект. воен. морск. госпит. въ г. Николаевѣ.
Протопоповъ Владиміръ.	
Рахманиновъ Николай.	Земск. начальн. въ Рославл. уѣзда, Смол. губ.
30. Розановъ Сергѣй.	Товарищъ прокурора Моск. окруж. суда.
Ромашковъ Дмитрій.	Священникъ—настоятель церкви св. Евпла, на Мясницкой, въ Москвѣ.
Савиновъ Сергѣй.	Врачъ въ Москвѣ.
Сергѣевъ Петръ.	
Стекольниковъ Самуилъ.	
35. Сусоровъ Петръ.	Миров. судья въ Перчинскѣ.
Тарасовъ Евгеній.	Нотаріусъ въ Москвѣ. †
Труновъ Дмитрій.	Врачъ, содержитъ лѣчебницу въ Москвѣ.
Чернышевъ Сергѣй.	Врачъ въ Москвѣ. †
Юрасовскій Иванъ.	Докторъ акушерства, врачъ Бахрушинской больницы въ Москвѣ.
40. Юргенсъ Эдуардъ.	Студентъ. †
Юргинъ Ѳедоръ.	Ординаторъ Басманной больницы въ Москвѣ.
Языковъ Павелъ.	

80-й выпускъ—1884 года.

1. Аноровъ Василій.	Врачъ въ Москвѣ. †
Бельхертъ Николай.	
Блинниковъ Василій.	
Вильямовичъ Леонидъ.	Былъ пом. прис. пов., служ. у фабр. Коншина.
5. Воскресенскій Константинъ.	Врачъ въ Москвѣ.

Окончившіе курсъ.	Ихъ служебное или общественное положеніе.
Григорьевъ Ѳедоръ.	Врачъ и субъ–инспекторъ Моск. унив.
Дмитревскій Алексѣй.	Служитъ въ Земск. управѣ въ Ялтѣ.
Зарубинъ Иванъ.	
Золотаревъ Александръ.	Присяж. повѣренный въ Москвѣ.
10. Иваненковъ Иванъ.	
Ивановъ Алексѣй.	Кандид. ест. наукъ, геологъ.
Ивановъ Вячеславъ. (съ золот. медалью).	
Ивановъ Михаилъ.	Дѣтскій врачъ въ Москвѣ.
Игнатьевъ Николай.	Врачъ.
15. Игумновъ Сергѣй.	Земск. санит. врачъ Звенигор. и Верейск. уѣздовъ Моск. губ.
Карповъ Александръ.	
Кипкинъ Николай.	Докторъ мед., содержитъ водо–электро–лѣчебницу въ Москвѣ.
Кожевниковъ Григорій (съ золот. медалью).	Приватъ–доцентъ Москов. унив. и хранит. зоолог. музея того же университета.
Козаковъ Алексѣй (съ золот. медалью).	Инспекторъ Моск. практ. акад. коммерч. наукъ.
20. Колобаевъ Иванъ.	
Кондратьевъ Александръ.	Ординаторъ город. больницы во Владимірѣ.
Кубѣевъ Сергѣй.	Товарищъ прокурора Тверск. окруж. суда.
Лотовъ Сергѣй.	Ординаторъ город. больницы въ Москвѣ.
Мавровскій Александръ.	Присяж. повѣренный въ Москвѣ.
25. князь Мансыревъ Серафимъ.	Присяж. повѣренный.
Мурашкинцевъ Левъ.	Присяж. повѣренный въ Москвѣ.
Норманнъ Александръ.	Сельскій учитель въ Моск. губ.
Покровскій Иванъ.	Студентъ–медикъ. †
Потоловскій Михаилъ.	
30. Сегаловъ Осипъ.	Присяж. повѣренный въ Москвѣ.
Силинъ Сергѣй.	Служитъ въ Моск ремесл. управѣ и состоитъ студентомъ юрид. фак. Моск. унив.
Соловьевъ Константинъ.	Приватъ–доцентъ по каѳ. хирургіи въ Моск. унив., содержитъ лѣчебницу въ Москвѣ.
Соловьевъ Павелъ.	
Ушинскій Сергѣй.	
35. Харламповичъ Иванъ.	Присяж. повѣренный въ Москвѣ.
Хомицкій Петръ.	Ординаторъ гинеколог. клиники. †
Целибѣевъ Петръ.	Присяж. повѣренный въ Москвѣ.
Шлихтингъ Константинъ.	

Окончившіе курсъ.	Ихъ служебное или общественное положеніе.
Шпееръ Василій.	Учитель нѣмец. яз. въ Брянск. гимназіи.
40. Эггерсъ Сергѣй.	Нотаріусъ въ Москвѣ.
81-й выпускъ—1885 года.	
1. Александровъ Александръ.	Военный врачъ.
Александровъ Сергѣй.	Военный врачъ.
Беркенгеймъ Абрамъ.	Лаборантъ при каѳ. химіи въ Моск. унив.
Беркенгеймъ Леонъ.	Врачъ въ Москвѣ.
5. Бѣлевичъ-Станкевичъ Ив.	
Верховскій Анатолій.	
Виссаріоновъ Сергѣй.	Товарищъ прокурора Моск. окруж. суда.
Вишняковъ Александръ.	Непремѣн. членъ Ярослав. отд. крестьянск. земельнаго банка.
Германовичъ Владиміръ.	Служитъ въ коммерч. отд. М.–Каз. ж. д.
10. Гиппіусъ Николай.	Товарищъ прокурора Витеб. окруж. суда.
Гурѣевъ Николай.	
Давиньонъ Петръ.	Студентъ технич. училища. †
Денъ Владиміръ.	Экстраорд. проф. С.–Петерб. политех. института по каѳ. экономич. географіи.
князь Долгоруковъ Петръ.	Былъ предсѣд. земск. управы въ г. Суджѣ Кур. губ.
15. Домановъ Сергѣй.	Врачъ въ Москвѣ.
Забѣлло Анатолій (съ серебр. медалью).	
Ивановскій Владиміръ.	Приватъ–доц. по каѳ. истор. философ. въ Моск. унив. и лекторъ Моск. высш. женск. курсовъ.
Керовъ Николай.	Преподав. исторіи въ Тверск. гимназіи.
Корейшъ Иванъ.	Нынѣ свѣтлѣйшій князь Меншиковъ–Корейшъ. Адъютантъ Помощника Главнокомандующаго войсками Моск. военнаго округа.
20. Косинскій Сергѣй.	
Кулевъ Сергѣй.	
Ларіоновъ Леонидъ.	
Лебедевъ Борисъ.	Врачъ при странноприимномъ домѣ графа Шереметева въ Москвѣ.
Левенталь Николай.	Под. инспекторъ въ Рыльск. уѣз. Курск. губ.
25. Локтевъ Василій.	Военный врачъ.
Лосевъ Сергѣй.	Присяжный повѣренный въ Москвѣ.
Лухмановъ Павелъ.	Присяжный повѣренный въ Москвѣ.
Лютеръ Робертъ.	Приватъ–доцентъ Лейпцигскаго унив., ассист. проф. химіи Оствальда.
Матвѣевъ Геннадій.	Ассистентъ акуш. клиники въ Москвѣ.

Окончившіе курсъ.	Ихъ служебное или общественное положеніе.
30. Милютинъ Павелъ (съ золот. медалью).	Юрисконсультъ Министерства Юстиціи.
Михневъ Ѳедоръ.	Кандидатъ на суд. должности. †
Немировъ Николай.	Врачъ, служитъ въ Моск. таможнѣ.
Никифоровъ Александръ.	Управл. Ряз. отд. дворян. и крест. зем. банка.
Орловъ Михаилъ.	Предводитель двор. Балашев. уѣз. Сарат. губ.
35. Орловъ Сергѣй.	Служитъ по Госуд. Контролю.
Павловскій Владиміръ.	
Пѣвницкій Александръ.	Судебный слѣдователь въ Москвѣ.
Ржевкинъ Иванъ.	Земск. врачъ Борисоглѣб. уѣзда Тамб. губ. †
Рыбниковъ Николай.	Медикъ. Совѣтникъ Правленія Моск. унив.
40. Савеловъ Сергѣй.	Преподават. древ. яз. въ Моск. 2-й гимназіи. †
Сператопитскій Конкордій.	Приватъ-доц. юрид. фак. Моск. унив. и служитъ въ архивѣ Министерства Юстиціи.
князь Трубецкой Александръ	Судебный слѣдователь. †
Флеровъ Константинъ.	Прив.-доцентъ Моск. унив., старшій врачъ Моск. Сокольнич. больницы.
Цебриковъ Владиміръ (съ золот. медалью).	Приватъ-доцентъ Моск. унив. по каѳ. геологіи.
45. Цингеръ Николай.	Былъ помощ. директ. ботан. сада унив. св. Владиміра, адъюнктъ проф. по каѳ. химіи сельско-хоз. инст. въ Новой Александріи.
Цѣханскій Густавъ.	Былъ ординаторомъ Ново-Екатер. больн., нынѣ спеціалистъ по свѣтолѣченію.
Эрлангеръ Владиміръ.	Врачъ въ Москвѣ.
Яковлевъ Павелъ.	Почетный лейбъ-медикъ.
82-й выпускъ—1886 года.	
1. Алексатъ Павелъ.	Лаборантъ при Моск. университетѣ.
Алексѣевъ Дмитрій.	Товарищъ прокурора Сарат. окруж. суда.
Андреевъ Алексѣй.	Старш. ревизоръ Рижск. окр. акциз. управ.
Бѣгичевъ Николай.	Врачъ въ Москвѣ.
5. Выгодчиковъ Константинъ.	Студентъ-математикъ. †
князь Гагаринъ Сергѣй.	Начальникъ 2 отд. Канц. Комит. Министровъ. Камеръ-юнкеръ Двора Е. И. В.
Горбачевъ Василій.	Докторъ медицины въ Москвѣ.
Давидовъ Алексѣй.	Довѣрен. С.-Петерб. междунар. ком. и русско-китайск. банковъ.
Дерюжинскій Петръ.	Присяжный повѣренный въ Москвѣ.
10. Емельяновъ Александръ.	Врачъ.
Зыковъ Владиміръ.	Приватъ-доц. по каѳ. хирург. въ Моск. унив.
Кижнеръ Николай.	Проф. химіи въ Томск. университетѣ.

Окончившіе курсъ.	Ихъ служебное или общественное положеніе.
Коробкинъ Евгеній.	Судебн. слѣдов. въ Бѣжецкѣ Тверск. губ.
Костинскій Сергѣй.	Старш. астрономъ Николаев. главн. обсерваторіи въ Пулковѣ.
15. Ларіоновъ Сергѣй.	Инспекторъ Ставропольской гимназіи.
Лурье Іоиль.	
Макаровъ Михаилъ.	Земскій врачъ въ Корчевѣ Твер. губ.
Малышевъ Юрій.	Состоитъ на службѣ по Мин. Внут. Дѣлъ.
Маринычъ Леонидъ.	Врачъ на строящ. Полоцко-Сѣдлецкой ж. д.
20. Михневъ Евгеній.	Военный инж., служитъ въ Правленіи Моск. Каз. ж. д.
Непароковъ Николай.	Земск. начальникъ Покров. уѣзда Влад. губ.
Никовъ Николай.	Служитъ въ Болгаріи—въ Софіи по Мин. Юст.
Павловичъ Евгеній.	Канд. Моск. унив., помѣщикъ въ Бѣльск. уѣз. Смол. губ.
Пенскій Григорій.	Канд. юрид. наукъ, помѣщикъ въ Смолен. губ.
25. Петинъ Иванъ.	Врачъ въ Вязьмѣ Смолен. губ.
Полетаевъ Николай.	
Порѣцкій Борисъ.	
Прянишниковъ Валентинъ.	Врачъ въ Москвѣ.
Ремезовъ Ѳедоръ.	Прозекторъ Моск. Басм. и Мясниц. больницъ.
30. Сухомлиновъ Борисъ.	Присяж. повѣренный въ Москвѣ.
Тяжеловъ Иванъ.	
Цубербиллеръ Владиміръ.	Товарищъ прокурора Моск. окруж. суда.
Чижъ Сергѣй.	Старш. врачъ хирург. отд. Бахруш. больницы въ Москвѣ.
Шокуровъ Иванъ.	Преподав. древ. яз. въ Москвѣ. †
35. Ѳедоровъ Павелъ.	Препод. рус. яз. въ Орловской 2-й гимназіи.
83-й выпускъ—1887 года.	
1. Афремовъ Сергѣй.	
Бабушкинъ Александръ.	Мировой судья въ Москвѣ.
Бердоносовъ Николай.	
Борисовъ Петръ.	Врачъ въ г. Вязникахъ Влад. губ.
5. Ботневъ Александръ.	
Бредихинъ Владиміръ.	
Бруханскій Павелъ.	Ордин. Алексѣев. психіатр. больн. въ Москвѣ.
Булгаковъ Александръ.	Начальникъ отдѣленія Моск. каз. палаты.
Бѣловъ Алексѣй.	Служитъ въ Собственной Е. И. В. Канцеляріи по принятію прошеній, на Высочайшее Имя приносимыхъ.
10. Васильевъ Иванъ.	

Окончившіе курсъ.	Ихъ служебное или общественное положеніе.
Верховскій Аркадій.	
Викманъ Александръ (съ золот. медалью).	Инженеръ института путей сообщенія. Строитель С.-Петерб.-Вятск. ж. д.
Выгодчиковъ Сергѣй.	Канд. мат. наукъ, служитъ въ Моск. конторѣ госуд. банка.
Глаголевскій Сергѣй.	Служитъ въ Прав. Моск.-Каз. ж. д.
15. Грессеръ Иванъ.	
Даниловъ Сергѣй.	
Дурново Дмитрій.	Инжен. путей сообщен., служитъ въ Варшавѣ.
Загоскинъ Дмитрій.	Судебный слѣдователь въ Москвѣ.
Зандеръ Николай.	
20. Кожевниковъ Александръ.	
Костяковъ Сергѣй.	
Крахтъ Константинъ.	Присяжный повѣренный въ Москвѣ.
Лебедевъ Николай.	
Ливенсонъ Георгій.	Присяжный повѣренный въ Ташкентѣ.
25. Лихачевъ Алексѣй.	
Лютеръ Александръ.	Присяжный повѣренный въ Москвѣ.
Майковъ Николай.	
Морковниковъ Владиміръ.	Предсѣдат. Казанской земской управы.
Мелкихъ Викторъ.	Кіевскій губерн. тюремн. инспекторъ.
30. Пашковъ Михаилъ.	Служитъ по Мин. Внут. Дѣлъ.
Погожевъ Алексѣй.	Служитъ въ Сувалк. губ. по крестьянск. дѣламъ присутствія.
Покровскій Павелъ.	Ординаторъ Моск. 2-й город. больницы.
Пржевальскій Владиміръ.	Присяж. повѣр. и гласн. Моск. город. думы.
Путята Всеволодъ.	Бывш. капит. гвардіи, нынѣ архим. Владиміръ, представ. русск. миссіи при папск. престолѣ, былъ инспект. Казанск. дух. семинаріи.
35. Пчелинъ Михаилъ.	
Семеновъ Павелъ.	
Соколовъ Александръ.	Городской судья въ Павловскомъ посадѣ. †
Шапошниковъ Петръ.	
Шестаковъ Сергѣй.	Преподав. древ. яз. во Владимір. гимназіи.
40. Шрамченко Борисъ.	Податной инспект. въ г. Рузѣ Моск. губ.
Ѳедоровъ Иванъ.	Служитъ въ Правл. Кіево-Воронеж. ж. д.
Ѳетисовъ Владиміръ.	Инж.-технологъ Ярославск. мануфактуры.
84-й выпускъ—1888 года.	
1. Байковъ Николай.	Присяж. повѣренный въ Москвѣ.
Блиновъ Андрей.	Присяж. повѣренный въ Москвѣ.

Окончившіе курсъ.	Ихъ служебное или общественное положеніе.
Бровкинъ Николай.	
Бухаревъ Николай.	Чиновникъ особ. поруч. при Управ. Моск. телеграф. округа.
5. Быковъ Василій.	
Бѣлоголововъ Александръ.	Присяж. повѣренный въ Москвѣ.
Васильевъ Владиміръ.	
Вахмистровъ Сергѣй.	
Вѣровъ Николай.	
10. Журавлевъ Николай.	Город. судья въ Сергіевскомъ посадѣ.
Зубовъ Іоасафъ.	
Игумновъ Владиміръ.	Инженеръ Моск. город. водопровода.
Ильинъ Борисъ.	Судебный слѣдователь.
Каверзневъ Александръ.	Податной инспекторъ.
15. Козанковъ Алексѣй.	
Ключевскій Борисъ.	Помощ. присяж. повѣреннаго въ Москвѣ.
Корчагинъ Владиміръ.	Городской судья въ Даниловѣ Ярослав. губ.
Конко Степанъ.	
Ласковскій Михаилъ.	
20. Лебедевъ Владиміръ.	Студентъ. †
Ловцовъ Иванъ.	Преподаватель Вяземской женск. гимназіи.
Лодыгинъ Петръ.	
Марковъ Александръ.	Изв. этнограф. изслѣд. былинъ сѣверн. края.
Меньшевъ Алексѣй.	
25. Морковниковъ Александръ.	Врачъ въ Екатеринославлѣ.
Невяровскій Константинъ.	
Павловъ Дмитрій.	
Погожевъ Евгеній (съ золот. медалью).	Помощ. правит. дѣлъ канц. академіи наукъ.
Положенцевъ Дмитрій.	Помощ. присяж. повѣреннаго въ Орлѣ.
30. Поповъ Владиміръ.	
Преображенскій Николай.	
Розановъ Павелъ.	Преподав. черченія въ Моск. технич. учил.
Россинскій Владиміръ.	
Саблинъ Николай.	Помощ. присяж. повѣреннаго. †
35. Силинничъ Иванъ.	Преподав. естеств. наукъ въ Москвѣ.
Слободчиковъ Константинъ.	
Смиренскій Алексѣй.	Помощ. присяж. повѣреннаго въ Москвѣ.
Синсаревскій Дмитрій.	
Собчаковъ Леонидъ.	

Окончившіе курсъ.	Ихъ служебное или общественное положеніе.
40. Содманъ Гавріилъ.	
Соломко Александръ.	Инженеръ-технологъ.
Сѣрковъ Александръ.	Студентъ медикъ. †
графъ Татищевъ Константинъ.	Былъ товарищ. прокурора Моск. окруж. суда, нынѣ присяж. повѣренный.
Толмачевъ Викторъ.	
45. Тольскій Алексѣй (съ золот. медалью).	Мировой судья въ Москвѣ.
Флеровъ Владиміръ.	Врачъ въ Москвѣ.
Цабель Леопольдъ.	Служитъ по постройкѣ Сибир. ж. д.
Цубербиллеръ Константинъ.	Завѣд. торг. предпріятіемъ Варгина.
Цыплаковъ Николай.	
50. Шевелевъ Александръ.	Служитъ въ Моск. конторѣ госуд. банка и сотрудникъ многихъ Моск. изданій.
Шпееръ Сергѣй.	Преподав. мат. въ Тверской гимназіи.
85-й выпускъ—1889 года.	
1. Алексинскій Иванъ.	Ассист. хирург. клиники и приватъ-доцентъ Моск. университета.
Андреевъ Сергѣй.	Податной инспекторъ въ Курск. губ. †
Арнольди Владиміръ.	Экстроорд. проф. по каѳ. ботаники въ Харьк. университетѣ.
Булгаковъ Сергѣй.	
5. Бѣлоусовъ Владиміръ.	Служитъ въ Моск. город. управѣ.
Бѣлоусовъ Владиміръ.	Присяж. повѣренный въ Москвѣ.
Владиміровъ Аркадій.	
Выгодчиковъ Сергѣй.	Врачъ.
Выдринъ Илья.	
10. Дурасовъ Александръ.	
Езерскій Николай.	Инспекторъ народн. училищъ.
Жариновъ Гавріилъ.	Служитъ въ Московской Экспед. Собственной Е. И. В. Канцеляріи.
Иваповскій Степанъ.	Судеб. слѣдов. Люблинск. окруж. суда.
Калакуцкій Владиміръ.	
15. графъ Каннистъ Алексѣй.	Лейтенантъ во флотѣ.
Кизеветтеръ Иванъ.	Препод. и воспит. Лазар. инст. вост. яз. въ Москвѣ.
Лопашевъ Михаилъ.	Судебный слѣдов. въ Тверской губ.
Маковскій Константинъ.	
Мамонтовъ Михаилъ.	

Окончившіе курсъ.	Ихъ служебное или общественное положеніе.
20. Мурашкинцевъ Василій.	Мировой судья въ Иркутскѣ.
Ненароковъ Александръ.	Предсѣд. Покров. земск. управы Влад. губ.
Нечаевъ Михаилъ.	Преподав. естеств. наукъ въ Моск. коммерч. училищѣ.
Нѣмчиновъ Михаилъ.	
Нѣмчиновъ Николай.	
25. Пенскій Александръ.	
Покровскій Сергѣй.	Препод. рус. яз. въ Зарайск. реальн. учил.
Пузыревскій Михаилъ.	
Путята Борисъ.	Присяжный повѣренный въ Москвѣ.
Рождественскій Василій.	
30. Романовъ Александръ.	
Рябовъ Михаилъ.	Служитъ въ Московск. Экспед. Собственной Е. И. В. Канцеляріи.
Савостицкій Николай.	
Спротинниъ Алексѣй.	Флотскій врачъ въ Кронштадтѣ.
Собоцинскій Левъ.	
35. Ступинъ Сергѣй.	
Черняевъ Александръ.	Помѣщикъ.
Шайкевичъ Антонъ.	Присяжный повѣренный.
Щепкинъ Митрофанъ.	
Юрасовскій Дмитрій.	
40. Ягодинъ Алексѣй.	Податной инспекторъ въ Новгородѣ.
86-й выпускъ—1890 года.	
1. Ахматовъ Сергѣй.	Докторъ медицины въ Москвѣ.
Барабошкинъ Василій.	Докторъ медицины, врачъ желѣзно-дорожной больницы въ Гомелѣ.
Березовскій Алексѣй.	Студентъ Рижскаго политехникума. †
Волошиновъ Николай.	Юрисконсультъ Управ. каз. жел. дорогъ.
5. Выгодчиковъ Василій.	Ординат. Старо-Екатерин. больн. въ Москвѣ.
Галактіоновъ Алексѣй.	
Гоздаво-Голомбіовскій Николай.	
Григорьевъ Василій.	Служитъ въ товариществѣ И. Д. Сытина.
Груздевъ Владиміръ.	Мировой судья въ Москвѣ.
10. Данаевъ Николай.	Врачъ въ Москвѣ.
Жариновъ Владиміръ.	
Зиммерингъ Альфонсъ.	
Іогансонъ Александръ.	Присяж. повѣренный въ Смоленскѣ.

Окончившіе курсъ.	Ихъ служебное или общественное положеніе.
Каншинъ Анатолій.	Инженеръ путей сообщенія.
15. Каринскій Степанъ.	
Корбе Ѳедоръ.	Лаборантъ химіи Моск. унив. †
Корженевскій Петръ.	Судеб. слѣдов. Богород. уѣз. Моск. губ.
Костинъ Яковъ.	
Котовъ Василій.	Служитъ въ Курской казенной палатѣ.
20. Кречетовъ Георгій.	Земскій врачъ.
Левинъ Израиль.	
Мамонтовъ Иванъ.	
Муравьевъ Николай.	Присяж. повѣренный въ Москвѣ.
Нечаевъ Александръ.	Судеб. слѣдов. Переяслав. уѣз. Влад. губ.
25. Павловскій Дмитрій.	Врачъ Моск. синод. училища.
Петровъ Александръ.	Фабричный врачъ въ Москвѣ.
Покровскій Александръ.	Служитъ въ Рязан. губ. зем. управѣ.
Покровскій Левъ.	Присяж. повѣренный въ Москвѣ.
Руженцевъ Николай.	Ординаторъ частной клиники въ Москвѣ.
30. Рыбниковъ Дмитрій.	Податной инспект. Петров. уѣз. Сарат. губ.
Соловцовъ Николай.	Врачъ–прозекторъ Моск. воспит. дома.
Стерлиговъ Александръ.	Врачъ Николаевск. жен. института въ Москвѣ.
Стороженко Василій.	Ординаторъ Моск. 2–й город. больницы.
Тагацъ Владиміръ.	
35. Танѣевъ Владиміръ.	Окончъ. курсъ физ.–мат. фак. Моск. унив. и Москов. сельско–хозяйств. института.
Терновскій Константинъ.	Судебный слѣдователь.
Трескинъ Георгій.	
Трубкинъ Александръ.	
Тюлеліевъ Константинъ.	Учитель древ. яз. въ Новгород. гимназіи.
40. Цингеръ Александръ.	Приватъ–доц. по каѳ. физики въ Моск. унив.
Цыплаковъ Митрофанъ.	
Черновъ Антонъ.	Преподав. Моск. 7–й гимназіи.
Черницовъ Ѳедоръ.	Товарищъ прокурора Влад. окр. суда.
Ѳедоровъ Петръ.	
87-й выпускъ—1891 года.	
1. Благой Дмитрій.	Служитъ по акцизному вѣд. въ Москвѣ.
Боголюбовъ Владиміръ.	
Бостанджогло Михаилъ.	Служитъ въ Моск. земел. банкѣ.
Ботневъ Сергѣй.	
5. Булгаковъ Михаилъ.	
Быковъ Леонидъ.	Податной инспекторъ на Кавказѣ.

Окончившіе курсъ.	Ихъ служебное или общественное положеніе.
Бѣгичевъ Александръ.	Офицеръ резервнаго баталіона.
Васильевъ Александръ.	Врачъ Яузской больницы въ Москвѣ.
Желябужскій Владиміръ.	Окончъ. курсъ въ Демид. лицеѣ. Офицеръ.
10. Желябужскій Илья.	Бухгалтеръ Батум. конторы госуд. банка.
Захаровъ Михаилъ (съ серебр. медалью).	Дѣлопроизводитель въ дворянск. земельномъ банкѣ.
Ивановскій Сергѣй.	Земск. и фабрич. врачъ въ Клинск. уѣздѣ Моск. губ.
Ивановъ Леонидъ.	Податной инсп. Волок. уѣз. Моск. губ.
Игумновъ Константинъ.	Профессоръ Моск. консерваторіи.
15. Кантемировъ Дмитрій.	
Круберъ Александръ (съ серебр. медалью).	Приватъ-доц. по каѳ. географіи въ Моск. унив. и преподав. Моск. 1-й гимназіи.
Куниинъ Липпа.	
Лебедевъ Константинъ.	
Морковниковъ Валеріанъ.	Земскій начальн. въ Броп. уѣз. Моск. губ. †
20. Мухинъ Михаилъ.	Преподав. мат. въ Тверск. реальн. училищѣ.
Некрасовъ Павелъ.	Врачъ въ Курскѣ.
Никифоровъ Владиміръ.	Медикъ. †
Никифоровъ Сергѣй.	Помощ. присяж. повѣреннаго.
Николаевъ Михаилъ.	Помощ. податн. инспектора въ Серпуховѣ.
25. Павловъ Павелъ.	Юристъ землевл. въ Бобр. уѣз. Ворон. губ.
Пантелѣевъ Владиміръ.	
Плещеевъ Алексѣй.	Канд. Моск. унив., служ. въ Моск. купеческ. банкѣ.
Плещеевъ Николай.	Студентъ. †
Померанцевъ Николай.	Врачъ Моск. родовспомог. заведенія.
30. Путята Николай.	Присяж. повѣренный въ Москвѣ.
Реперъ Иванъ.	Ординаторъ Моск. военнаго госпиталя.
Салтыковъ Александръ.	Судеб. слѣдователь въ Иркутскѣ.
Сахаровъ Михаилъ.	Судеб. слѣдователь въ Нижегород. губ.
Сегаловъ Ефимъ.	Врачъ Бахрушинской больницы въ Москвѣ.
35. Соболщинскій Антонъ (съ золот. медалью).	Инженеръ путей сообщенія.
Тихомировъ Сергѣй.	Содержитъ учебное заведеніе въ Москвѣ.
Флеровъ Александръ.	Приватъ-доц. по каѳ. ботаники въ Моск. унив.
Чижовъ Иванъ.	Юристъ.
Чулковъ Леонидъ.	
40. Шабунинъ Сергѣй.	Офицеръ Ростовскаго полка.

Окончившіе курсъ.	Ихъ служебное или общественное положеніе.
Шервудъ Борисъ.	Былъ учителемъ город. училища въ Москвѣ.
Щегловъ Иванъ.	
88-й выпускъ—1892 года.	
1. Акимовъ Григорій.	Помощ. присяж. повѣреннаго.
Барановъ Петръ (съ серебр. медалью).	Преподав. матем. въ Моск. учит. институтѣ.
Бергъ Владиміръ.	
Бехтеревъ Сергѣй.	Врачъ въ Москвѣ.
5. Васильевъ Константинъ.	Судеб. слѣдователь Екатеринб. окруж. суда.
Викманъ Владиміръ.	Товарищъ прокурора Калуж. окруж. суда.
Воларовичъ Павелъ.	Окончилъ курсъ въ горномъ институтѣ, служитъ въ геологич. комитетѣ.
Гетенко Иванъ.	Естественникъ.
Горовой Сергѣй (съ серебр. медалью).	Преподав. рус. яз. въ Карачевск. учит. семинаріи Орл. губ.
10. Грачевъ Семенъ.	
Григорьевъ Сергѣй (съ серебр. медалью).	Препод. геогр. и естеств. наукъ въ Моск. промыш. учил. и въ друг. Моск. учеб. заведен.
Домбровскій Ѳаддей.	Присяж. повѣренный въ Твери.
Заблоцкій Іосифъ.	
Звѣздинъ Аркадій.	Врачъ Моск. родовспомог. зав. вѣд. учреж. Императрицы Маріи.
15. Иллюстровъ Владиміръ.	Служитъ въ Моск. конторѣ Госуд. Банка.
Исаевъ Викторъ.	Врачъ въ Москвѣ.
Куриловъ Владиміръ.	Товарищъ прокурора въ Сибири.
Кухаревскій Сергѣй.	Служитъ въ Моск. конторѣ Госуд. Банка.
Лебедевъ Владиміръ.	Податной инспекторъ.
20. Мамонтовъ Дмитрій.	Помощ. присяж. повѣреннаго.
Марковъ Сергѣй.	
Матвѣевъ Алексѣй.	Присяж. повѣренный въ Москвѣ.
Матвѣевъ Николай.	Присяж. повѣренный въ Москвѣ. †
Менцель Владиміръ.	
25. Нагорскій Дмитрій.	Помощ. дирек. металлургич. завода въ Перми.
Павликовскій Сергѣй (съ золот. медалью).	Юристъ. †
Парѳеновъ Сергѣй.	Присяж. повѣренный въ Москвѣ.
Перфильевъ Сергѣй.	Служитъ въ Моск. каз. палатѣ.
Плотниковъ Александръ (съ золот. медалью).	Присяж. повѣренный въ Москвѣ.

Окончившіе курсъ.	Ихъ служебное или общественное положеніе.
30. Покровскій Николай.	Присяжный повѣренный. †
Полозовъ Алексѣй (съ золот. медалью).	
Померанцевъ Александръ.	Врачъ въ Москвѣ.
Поповъ Сергѣй.	Секретарь при прокурорѣ Моск. окруж. суда.
Поповъ Сергѣй.	Преподав. исторіи въ Костром. реальн. уч.
35. Шпенецкій Борисъ (съ золот. медалью).	
Реймиллеръ Владиміръ.	Врачъ въ Москвѣ.
Саблинъ Сергѣй.	Юристъ. †
Склобовскій Михаилъ.	
Сокульскій Александръ.	Служитъ по акцизному вѣдомству.
40. Соловьевъ Владиміръ.	Естественникъ.
Соловьевъ Леонидъ (съ золот. медалью).	Преподав. рус. яз. въ Нижегород. гимназіи.
Струповъ Александръ.	Ординаторъ Ново-Екатерининской больницы въ Москвѣ и Моск. Шелап. гимназіи.
Терешковичъ Аба.	Врачъ Покров. психіатр. лѣчебн. Моск. зем.
Трифоновъ Николай.	Юристъ.
45. Улановъ Сергѣй.	Служитъ въ Дирекціи П. Москов. театровъ.
Ушаковъ Алексѣй.	Земскій Врачъ въ Кинешемск. уѣз. Костр. губ.
Федченко Борисъ (съ золот. медалью).	Прив.-доцентъ по каѳ. ботаники въ Моск. унив. и консерв. ботанич. сада С.-Петерб. университета.
Холмогоровъ Николай.	
Цитовичъ Александръ.	
50. Чижъ Николай (съ золот. медалью).	
Чуваевъ Николай.	Секретарь V отд. Моск. город. управы, присяж. стряпчій.
Шишковъ Николай.	Преподав. матем. въ Митав. гимназіи.
Шмидтъ Александръ.	Ординаторъ клиники перв. болѣз. въ Москвѣ.
Шулятиковъ Владиміръ (съ серебр. медалью).	Филологъ, былъ сотрудникомъ Моск. изданій.
55. Юркевичъ Андрей.	Студентъ. †
Ѳоминъ Петръ.	
89-й выпускъ—1893 года.	
1. Аммосовъ Николай.	Помощ. присяж. повѣреннаго въ Москвѣ.
Барышниковъ Константинъ.	Товар. прокурора въ г. Благовѣщен. на Амурѣ.

Окончившіе курсъ.	Ихъ служебное или общественное положеніе.
Бекманъ Леонидъ.	
Блистановъ Ѳедоръ.	Естественникъ.
5. Бруханскій Борисъ.	Докторъ медицины въ Москвѣ.
Букинъ Алексѣй.	
Гинцбургъ Мейеръ.	Врачъ.
Гиршъ Викторъ.	Врачъ въ Москвѣ.
Горлицынъ Леонидъ.	Преподав. матем. въ Моск. ср. учеб. завед.
10. Декапольскій Александръ.	Ординаторъ пропедевт. клиники въ Москвѣ.
Закалинскій Григорій.	Товарищъ прокурора въ Иркутскѣ.
Зволинскій Викторъ.	Служитъ по акцизн. вѣд. въ Москвѣ.
Зиловъ Алексѣй.	Судеб. слѣдов. въ Можайскѣ Моск. губ.
Ивановъ Борисъ.	
15. Киселевъ Александръ.	
Логвиновъ Александръ.	Помощ. присяж. повѣреннаго въ Москвѣ.
Лучинскій Владиміръ.	
Лясковскій Игнатій.	Инженеръ, служ. на фабрикѣ Гужона.
Маловъ Николай (съ серебр. медалью).	Инж.–технологъ, преподав. мат. въ Пермскомъ реальномъ училищѣ.
20. Миткевичъ-Далецкій Владиміръ.	
Морманъ Евгеній.	Город. судья въ г. Велижѣ Витеб. губ.
Мосоловъ Семенъ (съ золот. медалью).	
Нечаевъ Дмитрій.	Помощ. присяж. повѣреннаго въ Москвѣ.
Нечаевъ Николай.	Математикъ.
25. князь Оболенскій Николай.	
Павлиновъ Константинъ.	Податн. инспекторъ на югѣ Россіи.
Павловъ Николай.	Земск. начал. въ Бобров. уѣз. Воронеж. губ.
Падалка Борисъ.	
Петровъ Борисъ.	Врачъ въ Золотопошѣ Полтав. губ.
30. Петровъ Георгій.	Ординаторъ пропедевт. клиники въ Москвѣ.
Пигулевскій Николай.	
Покровскій Павелъ.	
Поляковъ Григорій (съ золот. медалью).	Преподаватель греч. и франц. яз. въ Моск. 1–й гимназіи.
Поповъ Иванъ.	Инженеръ, пач. дист. Моск. Казан. ж. д. въ Симбирскѣ.
35. Пунторскій Владиміръ.	Врачъ при Иверской общ. сест. милосер. въ Москвѣ.
Романовъ Константинъ.	

Окончившіе курсъ.	Ихъ служебное или общественное положеніе.
Рубашкинъ Дмитрій.	Преподав. матем. въ Киржачской учит. сем. (Влад. губ.).
Салтыковъ Владиміръ.	Врачъ.
Смирновъ Григорій.	
40. Смирновъ Михаилъ.	
Соколовъ Владиміръ (съ золот. медалью).	Медикъ. †
Спасскій Николай.	Инженеръ путей сообщенія.
Субботинъ Иванъ.	Товарищъ прокурора Тульск. окруж. суда.
Тамаринъ Алексѣй.	Судеб. слѣдов. въ г. Козловѣ Тамб. губ.
45. Тарасовъ Георгій.	Помощ. присяж. повѣреннаго въ Москвѣ.
Трофимовичъ Венцеславъ.	
Фохтъ Григорій.	
Чичкинъ Алексѣй.	Военный врачъ въ Москвѣ.
Штольдеръ Павелъ.	Служитъ по акцизному вѣдомству.
50. Эфросъ Дмитрій.	Помощ. присяж. повѣреннаго.
90-й выпускъ—1894 года.	
1. Алексинскій Николай.	Горный инженеръ въ С.-Петербургѣ.
Арцимовичъ Вячеславъ.	
Бажановъ Василій.	
Барановичъ Казимиръ.	Ординаторъ клиники, содержитъ водо-электро-свѣто-лѣчебницу въ Москвѣ.
5. Басовъ Николай.	Членъ Бронниц. земск. управы Моск. губ.
Богдановъ Иванъ (съ серебр. медалью).	Преп. матем. въ Новоторж. уч. семин. Твер. губ.
Борисовъ Василій.	Ординат. Ново-Екатерин. больн. въ Москвѣ.
Бриччи Николай.	Помощ. присяж. повѣреннаго въ Одессѣ
Варнеке Борисъ.	Приватъ-доцентъ С.-Петерб. унив.
10. Васильевъ Сергѣй.	
Викторовъ Давидъ.	Экстр. проф. по каѳ. философ. въ Варш. унив.
Волковъ Леонтій.	Студентъ Моск. инж. училища.
Выборни Александръ.	
Гамбурцевъ Григорій.	Врачъ.
15. Гаяринъ Сергѣй.	
Герике Николай.	Помощ. присяж. повѣреннаго въ Москвѣ.
Гетенко Анатолій (съ серебр. медалью).	Служитъ по Минист. Юстиціи въ Закавказьѣ.
Горватъ-Божичко Иванъ.	
Груздевъ Николай.	Студентъ Моск. технич. училища.

Окончившіе курсъ.	Ихъ служебное или общественное положеніе.
Гуревичъ Александръ.	Врачъ въ Москвѣ.
князь Друцкой Николай.	Служитъ въ Моск. акц. управленіи.
Елпатьевскій Владиміръ.	Оставленъ при Моск. унив. по каѳ. зоологіи.
Есиповъ Константинъ.	Врачъ въ Москвѣ.
Заболоцкій Александръ.	Врачъ Сокольн. больницы въ Москвѣ.
Заущинскій Александръ.	
Зиловъ Сергѣй.	Земск. начальн. въ Бронницк. уѣз. Моск. губ.
Ивановъ Сергѣй.	
Калужскій Сергѣй.	Чиновникъ акц. управ. въ Симферополѣ.
Касиновъ Ѳедоръ (съ серебр. медалью).	Инженеръ путей сообщенія.
Кантановъ Иванъ.	
Кащіевъ Николай.	Помощ. присяж. повѣреннаго.
Корде Николай.	
Котовъ Агаѳангелъ.	Инженеръ–технологъ.
Красовскій Михаилъ.	
Крейцеръ Максимиліанъ.	
Лесневскій Андрей.	
Мамонтовъ Ѳедоръ.	
Нагорновъ Валеріанъ.	Служитъ въ акцизѣ.
Николевъ Михаилъ.	
Обнинскій Борисъ.	Товарищъ прокурора Витеб. окруж. суда.
Павловъ Борисъ.	
Падалка Александръ.	Служитъ по акциз. вѣд. въ Твери.
Петровъ Владиміръ.	Студентъ Моск. инж. училища.
Покровскій Владиміръ.	Врачъ въ Москвѣ.
Пономаревъ Александръ.	
Раевскій Григорій.	
Ремезовъ Сергѣй.	Врачъ.
Сабуровъ Александръ.	Секретарь Бѣгового общества въ Москвѣ.
Севрюгинъ Григорій.	Секретарь Вологодскаго окруж. суда.
Семеновичъ Владиміръ.	Земскій врачъ въ Красномъ Холмѣ Твер. губ.
Семеновъ Матвѣй.	
Сидоровъ Александръ.	
Сидоровъ Михаилъ.	
Соколовъ Александръ.	
Страховъ Петръ.	
Туббе Павелъ.	Помощ. присяж. повѣреннаго.
Тулиновъ Михаилъ.	Окончч. курсъ по отд. физ.–мат. фак. студ–мед.

Окончившіе курсъ.	Ихъ служебное или общественное положеніе.
Тяжеловъ Николай.	
Флеровъ Борисъ.	Помощ. присяж. повѣреннаго.
60. Фохтъ Борисъ.	Филологъ.
Христіановичъ Александръ.	
Чайковскій Григорій.	Секретарь при прокурорѣ Моск. окр. суда.
Черносвитовъ Владиміръ.	
Чураковъ Михаилъ.	Врачъ въ Москвѣ.
65. Шереметевскій Алексѣй.	Судебн. слѣдов. Пермскаго округ. суда.
Юрьевъ Анатолій.	Преподав. естествовѣд. въ Москвѣ.
Языковъ Дмитрій.	Подати. инспекторъ въ г. Звенигородѣ Моск. губ.
91-й выпускъ—1895 года.	
1. Алексѣевцевъ Владиміръ.	
Алфеевскій Николай.	Врачъ въ Москвѣ.
Амозовъ Левъ.	Преподав. ест. наукъ въ Моск. учеб. зав.
Андреевъ Константинъ.	
5. Андржеевскій Сергѣй.	
Арсѣевъ Петръ.	Окончилъ курсъ по естеств. отд. физ.–мат. фак., студентъ–медикъ.
Баскаковъ Александръ.	
Бриччи Владиміръ.	Окончилъ курсъ по естеств. отд. физ.–мат. фак., студентъ–медикъ. Моск. унив.
Буровъ Валентинъ.	
10. Бѣленко Сергѣй.	Помощ. присяж. повѣреннаго въ Москвѣ.
Виноградовъ Сергѣй.	Помощ. присяж. повѣреннаго въ Москвѣ.
Вишняковъ Владиміръ.	Помощ. присяж. повѣреннаго въ Москвѣ.
Воздвиженскій Сергѣй.	Врачъ Софійской больницы въ Москвѣ.
Волковъ Александръ (съ золот. медалью).	Преподав. матем. въ Петропав. училищѣ въ Москвѣ.
15. Волковъ Сергѣй.	Помощ. присяж. повѣреннаго.
Воронцовъ-Вельяминовъ Александръ.	Инженеръ. Служитъ на ж. д. въ Екатеринбургѣ.
Выгодчиковъ Михаилъ.	Служитъ въ Моск. конторѣ госуд. банка.
Гейликманъ Ицка-Мовша.	Врачъ.
Гликн Владиміръ.	Преподав. матем. въ Моск. 2–й и 10–й гимназіяхъ.
20. Гобза Николай.	Податной инспекторъ въ г. Верей Моск. губ.
Горожанкинъ Николай.	Преподав. мат. въ Александр. институтѣ въ Москвѣ.

Окончившіе курсъ.	Ихъ служебное или общественное положеніе.
Горѣловъ Николай.	Служитъ въ Моск. контр. палатѣ.
Готвальдъ Алексѣй (съ серебр. медалью).	Преподав. матем. въ Моск. 7-й гимназіи.
Григорьевъ Николай.	Шоссейный инженеръ Моск. губ. зем. управы.
25. Доброхотовъ Викторъ.	
Дунаевъ Сергѣй.	
Ергинъ Петръ.	Военный врачъ.
Жариновъ Дмитрій.	Преподав. исторіи въ Моск. Александровск. коммерч. училищѣ.
Закалинскій Владиміръ.	Врачъ.
30. Карпевскій Францъ.	
Клумовъ Евгеній.	Врачъ.
Комаровъ Петръ.	
Копьевъ Иннокентій.	
Куриловъ Леонидъ.	
35. Кутуковъ Сергѣй.	Земскій врачъ въ Переяслав. уѣз. Влад. губ.
Куфко Владиміръ.	
Лавровъ Михаилъ.	Сотруд. ред. журнала «Русская Мысль».
Лукинъ Трифонъ.	Ординаторъ клиники внутреннихъ болѣз. въ Москвѣ.
Мелкихъ Сергѣй.	Ординаторъ терапевт. клиники въ Москвѣ.
40. Митрофановъ Алексѣй.	Помощ. присяж. повѣреннаго.
Могильницкій Ѳедоръ.	
Мочаловъ Николай.	
Нечаевъ Петръ.	
Пагануцци Вадимъ.	Судеб. слѣдов. въ Тамбов. губ.
45. Петунниковъ Григорій.	Окончилъ курсъ на ест. отд. физ.-мат. фак., вольнослушат. Аахенскаго горнаго инст.
Покровскій Алексѣй.	Служитъ въ Моск. синод. типографіи.
Поповъ Сергѣй.	Товарищъ прокурора въ Архангельскѣ.
Рождественскій Михаилъ (съ золот. медалью).	Старш. химикъ при цент. лаборат. Министерства Финансовъ въ Москвѣ.
Смирновъ Алексѣй.	
50. Соколовъ Павелъ.	Былъ помощ. присяж. пов., Моск. нотаріусъ.
Сухановъ Василій.	Помощ. присяж. повѣреннаго.
Тюнинъ Александръ.	Помощ. присяж. повѣреннаго.
Унковскій Георгій.	Уѣздный предв. дворянства въ Пенз. губ.
Хржановскій Людвигъ.	
55. Цубербиллеръ Александръ.	Ординаторъ терапевтич. клиники въ Москвѣ.
Чижовъ Георгій.	Ординаторъ госпитальн. клиники въ Москвѣ.

Окончившіе курсъ.	Ихъ служебное или общественное положеніе.
Щегловъ Иринархъ.	
Юрьевъ Евгеній.	Служитъ въ Моск. губ. зем. управѣ.
92-й выпускъ—1896 года.	
1. Ададуровъ Владиміръ.	
Александровъ Андрей.	Ординаторъ хирургич. клиники въ Москвѣ.
Бальмашевъ Владиміръ.	
Барминъ Михаилъ.	Естественникъ.
5. Богдановъ Трифонъ.	Ординаторъ центр. пріемн. покоя для душев. больныхъ въ Москвѣ.
Брычевъ Александръ.	Ординаторъ клиники кож. болѣзней въ Москвѣ.
Бурковъ Анатолій.	
Буровъ Аполлоній.	
Быковъ Александръ.	Медикъ
10. Вагинъ Левъ.	
Высотскій Сергѣй.	Ординаторъ Алексѣев. психіатр. больницы въ Москвѣ.
князь Гагаринъ Михаилъ.	
Гликн Петръ.	Ординаторъ клиники по внутрен. болѣзнямъ въ Москвѣ.
Голубъ Николай.	
15. Гупстъ Евгеній.	Помощ. присяж. повѣреннаго въ Москвѣ.
Десницовъ Александръ.	Кандидатъ на судебныя должности въ Сибири.
Дивавинъ Леонидъ (съ золот. медалью).	Ординаторъ хирург. клиники въ Москвѣ.
Дмитріевъ Сергѣй.	Врачъ въ Москвѣ.
Донецкій Ѳедоръ.	Помощ. присяж. повѣреннаго.
20. Егоровъ Дмитрій (съ серебр. медалью).	Юристъ.
Жуковъ Левъ.	Ординаторъ хирург. клиники въ Москвѣ.
Закалинскій Алексѣй.	Помощ. присяж. повѣреннаго.
Замышляевъ Леонидъ.	Помощ. присяж. повѣреннаго.
Иванчиковъ Сергѣй.	
25. Измайловъ Николай.	Помощ. присяж. повѣреннаго въ Москвѣ.
Ильяшенко Владиміръ.	
Іоркъ Павелъ.	Инженеръ Рижскаго политехникума.
Кикиморинъ Яковъ.	Врачъ въ Москвѣ.
Колосовъ Сергѣй.	Инженеръ путей сообщенія.
30. Короленко Вячеславъ.	Помощ. присяж. повѣреннаго.
Красовскій Левъ,	Чинов. Деп. общихъ дѣлъ Министр. Внутр. Дѣлъ,

Окончившіе курсъ.	Ихъ служебное или общественное положеніе.
Кузнецовъ Александръ.	Кандидатъ на судеб. должности при Иркутской судебной палатѣ.
Курсановъ Левъ.	Канд. естеств. наукъ, остав. при Москов. университетѣ.
Левенстеринъ Иванъ.	Помощ. присяж. повѣреннаго въ Москвѣ.
35. Лури Борисъ.	Окончилъ курсъ по естеств. отд. физ.–мат., студ. С–Петерб. горн. института.
Марковъ Алексѣй.	Препод. рус. языка въ Моск. Строг. центр. художест.–промыш. училищѣ.
Медвѣдниковъ Николай.	Студентъ Моск. техн. училища.
Михайловъ Родіонъ.	Окончилъ курсъ въ Моск. нижн. училищѣ.
Наметкинъ Сергѣй.	Врачъ въ Москвѣ.
40. Недошивинъ Владиміръ.	
Новиковъ Владиміръ.	
Обуховъ Александръ.	Окончилъ курсъ въ Моск. сельско–хозяйст. институтѣ.
Павильоновъ Сергѣй.	Окончилъ курсъ по естеств. отд. физ.–мат. фак. и студ. Моск. сельско–хоз. института.
Паламарчукъ Степанъ.	Окончилъ курсъ по юрид. фак. и студ.–мед. Моск. университета.
45. Панковъ Сергѣй.	Филологъ.
Первухинъ Сергѣй.	Естественникъ.
Петровъ Михаилъ.	Окончилъ курсъ съ С–Петерб. инст. путей сообщенія.
Покровскій Георгій.	Помощ. присяж. повѣреннаго.
Поливановъ Матвѣй.	
50. Постниковъ Аркадій.	Ординаторъ дѣтской клиники въ Москвѣ.
Пушторскій Павелъ.	Чиновникъ Мин. Путей Сообщенія.
Радугинъ Владиміръ.	Врачъ.
Стерлиговъ Владиміръ.	Преподав. рус. яз. въ Варш. коммерч. училищѣ.
Теплыхъ Николай.	
55. Хрущевъ Александръ (съ золот. медалью).	Бывшій земскій начальникъ, нынѣ офицеръ Кавалерг. полка.
Черницовъ Александръ.	Земскій начальникъ.
Чижовъ Борисъ.	
Чижъ Николай (съ серебр. медалью).	Помощ. присяж. повѣреннаго.
Юрьевскій Иванъ.	Медикъ.

Окончившіе курсъ.	Ихъ служебное или общественное положеніе.
93-й выпускъ—1897 года.	
1. Александровъ-Дольникъ Александръ.	Кандидатъ на судебн. должности.
Африкановъ Сергѣй.	Врачъ.
Барсуковъ Сергѣй.	Кандидатъ на судеб. долж. при Моск. окруж. судѣ.
Благой Михаилъ.	Юристъ.
5. Богородскій Всеволодъ.	Владѣлецъ технич. конт. «Богородскій и Полетаевъ» и студентъ—юристъ Моск. унив.
Васильевъ Николай.	Препод. рус. яз. въ Моск. 2-й гимназіи.
Волковъ Николай.	
Воронцовъ-Вельяминовъ Борисъ.	Студентъ Моск. сельско-хоз. института.
Герике Евгеній.	Помощ. присяж. повѣреннаго.
10. Глотовъ Михаилъ.	
Глѣбовъ Николай.	Юристъ.
Гончаровъ Сергѣй.	Кандидатъ на судебн. должности.
Гусевъ Александръ.	Врачъ въ Москвѣ.
Давыдовъ Александръ.	Помощ. присяж. повѣреннаго.
15. Давыдовъ Николай.	Врачъ.
Дехтеревъ Владиміръ (съ золот. медалью).	Кандидатъ на судебн. должности.
Зандеръ Сергѣй.	Естественникъ.
Захаровъ Павелъ.	Врачъ.
Звонниковъ Владиміръ.	
20. Зубелевичъ Леонъ.	Секретарь при прокурорѣ Нижег. окр. суда.
Ильинскій Владиміръ.	Фабричный врачъ.
Камынскій Георгій.	Юристъ.
Кирилловъ Александръ.	Врачъ.
Киоблохъ Борисъ.	Служитъ въ тюремн. управленіи.
25. Козьменко Алексѣй.	Естественникъ.
Корде Вячеславъ.	
Красностановъ Николай.	Юристъ.
Лузинъ Владиміръ.	
Масленниковъ Михаилъ.	Медикъ.
30. Никитскій Андрей.	Юристъ.
Николаевъ Валентинъ (съ золот. медалью).	Препод. мат. и воспитат. въ Моск. практ. акад. коммерч. наукъ.
Осиповъ Иванъ.	Медикъ.

	Окончившіе курсъ.	Ихъ служебное или общественное положеніе.
	Осиповъ Николай (съ золот. медалью).	Медикъ, окончилъ курсъ заграницей.
	Павловскій Владиміръ.	Медикъ.
35.	Папасевичъ Владиміръ.	Офицеръ.
	Пашуканисъ Викентій.	Служитъ въ Моск. казен. палатѣ.
	Перешивкинъ Николай.	Врачъ.
	Першинъ Антонинъ.	Медикъ.
	Пигулевскій Петръ.	Юристъ. Служитъ по акц. вѣдомству.
40.	Писаренко Борисъ (съ золот. медалью).	Математикъ.
	Піотровскій Владиміръ.	Естественникъ.
	Полетаевъ Сергѣй.	Владѣлецъ технической канторы «Богородскій и Полетаевъ» и студ. Кіев. политехникума.
	Поливановъ Михаилъ.	
	Поляковъ Алексѣй (съ золот. медалью).	Препод. мат. въ Моск. 1-й гимназіи.
45.	Поповъ Сергѣй.	
	Прокофьевъ Александръ.	Врачъ въ Москвѣ.
	Прокофьевъ Иванъ.	Служитъ инженеромъ на Казан. ж. д.
	Сабанинъ Николай.	
	Сидоровъ Ѳедоръ.	Кандидатъ на судеб. долж. при Московскомъ окруж. судѣ.
50.	Смирновъ Александръ.	Помощн. присяж. повѣреннаго.
	Смирновъ Александръ.	
	Соколовъ Сергѣй (съ золот. медалью).	Помощ. присяж. повѣреннаго; глав. редак. книгоиздательства «Грифъ».
	Сперанскій Веніаминъ.	
	Страховъ Михаилъ.	Филологъ.
55.	Струповъ Константинъ.	Юнкеръ Тверского кавал. училища.
	Тарбѣевъ Александръ.	Помощ. присяж. повѣреннаго.
	Тихомировъ Николай.	Юристъ.
	Трусевичъ Владиміръ.	Юристъ.
	Цвѣтновъ Александръ.	Юристъ.
60.	Чеховичъ Василій.	Оконч. курсъ въ Моск. сельск.-хоз. инст. мед.
	Шеметовъ Николай.	Помощ. присяж. повѣреннаго.
	Шокуровъ Арсеній.	Медикъ.
	Шумовскій Николай.	Юристъ.
	Щербаковъ Николай.	Юристъ.
65.	Ѳетисовъ Алексѣй.	Юристъ.

Окончившіе курсъ.	Ихъ служебное или общественное положеніе.
94-й выпускъ—1898 года.	
1. Александровъ Дмитрій (съ серебр. медалью).	Естественникъ.
Алексинскій Павелъ.	
Андреевъ Михаилъ.	Юристъ.
Базилевскій Николай.	
5. Бакулинъ Василій.	
Барановъ Григорій.	Юристъ.
Богдановъ Иванъ.	Помощ. присяж. повѣреннаго въ Москвѣ.
Богровъ Николай.	Юристъ.
Бухавцевъ Николай.	Юристъ.
10. Быстровъ Ѳедоръ.	Служитъ въ Моск. город. управѣ.
Бѣляевъ Сергѣй.	Медикъ.
Васильевъ Николай.	
Вейсъ Георгій.	
Воздвиженскій Василій.	Служитъ въ Департ. тамож. сборовъ.
15. Вяльцовъ Дмитрій.	Юристъ.
Гагенъ Сергѣй.	Служитъ въ Моск. окруж. судѣ.
Ганешинъ Сергѣй.	Естественникъ.
Гнучевъ Тихонъ.	Помощ. присяж. повѣреннаго.
Голубевъ Михаилъ.	Юристъ.
20. Грегоровичъ Евгеній.	Медикъ.
Груздовъ Владиміръ.	Канд. на суд. долж. при Моск. окруж. судѣ.
Донецкій Алексѣй.	Юристъ.
Ермоловъ Сергѣй.	Филологъ.
Залѣсскій Константинъ.	Естественникъ.
25. Заозерскій Николай.	
Зволинскій Павелъ.	Юристъ.
Игнатовъ Сергѣй.	Юристъ.
Шютинъ Дмитрій (съ серебр. медалью).	Филологъ, прапорщикъ запаса.
Козловскій Осипъ.	Математикъ.
30. Комаровъ Евгеній.	
Кораблевъ Алексѣй.	Медикъ.
Корбе Василій.	Помѣщикъ въ Херсонской губ.
Котовъ Николай.	
Краснитскій Сергѣй.	
35. Лебедевъ Борисъ.	Юристъ.

Окончившіе курсъ.	Ихъ служебное или общественное положеніе.
Лучинскій Константинъ (съ серебр. медалью).	Помощ. присяж. повѣреннаго.
Маринъ Василій.	Медикъ.
Медіановъ Сергѣй.	
Менщиковъ Иванъ.	Медикъ.
40. Митрофановъ Дмитрій.	Медикъ.
Михайловъ Александръ.	
Монастыревъ Борисъ.	Врачъ.
Муратовъ Владиміръ.	Юристъ.
Недумовъ Сергѣй.	Студентъ Моск. технич. училища.
45. Никитинъ Григорій.	
Николевъ Александръ.	
Одинцовъ-Феклистовъ Борисъ.	
Поляковъ Николай.	Филологъ.
Прокофьевъ Николай (съ серебр. медалью).	Медикъ.
50. Родненскій Николай.	Естественникъ.
Рукинъ Николай.	Юристъ.
Румянцевъ Александръ.	Ученикъ Моск. консерваторіи (піанистъ).
Румянцевъ Владиміръ.	Ученикъ Моск. филарм. училища (по классу скрипки).
Русановъ Николай.	Студентъ Моск. технич. училища.
55. Саблинъ Борисъ.	Юристъ.
Свѣтловъ Василій.	Медикъ.
Сергѣевъ Иванъ.	Юристъ.
Сидоровъ Александръ.	Юристъ.
Сидоровъ Александръ.	
60. Славолюбовъ Михаилъ.	Медикъ.
Смирновъ Василій.	Медикъ.
Соколовъ Андрей.	
Спасскій Николай.	Юристъ.
Столповскій Сергѣй.	Помощ. присяж. повѣреннаго.
65. Тихомировъ Сергѣй.	Помощ. начальника 20-го участка службы пути Сибир. жел. дороги.
Хрѣшниковъ Александръ.	Окончилъ курсъ въ Моск. унив. по фил. фак., естественникъ.
Чертковъ Сергѣй.	
Чулковъ Георгій.	
Эпштейнъ Александръ.	Студентъ Моск. инж. училища.

Окончившіе курсъ.	Ихъ служебное или общественное положеніе.
95-й выпускъ—1899 года.	
1. Абросимовъ Николай.	
Александровъ Николай.	Математикъ.
Алексѣевъ Леонидъ.	Студентъ Моск. технич. училища.
Барановъ Алексѣй.	Медикъ.
5. Болохонцевъ Евгеній.	Естественникъ.
Верещагинъ Михаилъ.	Юристъ.
Веселкинъ Николай (съ серебр. медалью).	Студентъ военно-мед. академіи.
Воздвиженскій Павелъ.	Юристъ.
Гаяринъ Николай.	
10. Гераскимовъ Алексѣй.	
Гераскимовъ Дмитрій.	
Глаголевъ Викторъ.	Юристъ.
Давыдовъ Александръ.	Медикъ.
Деканольскій Владиміръ.	Филологъ.
15. фонъ-Дитмаръ Борисъ.	Естественникъ.
Долинскій Владиміръ.	Помощ. начальника 7-го участка Средне-Азіатской жел. дороги.
Зволинскій Вячеславъ.	Филологъ.
Зызыкинъ Михаилъ.	
Зябловъ Константинъ.	Естественникъ.
20. Ивановъ Сергѣй.	Естественникъ.
Калиновскій Яковъ.	Медикъ.
Кемпе Борисъ.	
Керовъ Сергѣй.	Филологъ.
Князевъ Арсеній.	Математикъ.
25. Королевъ Владиміръ.	Студентъ Моск. технич. училища.
Красковскій Сергѣй.	Офицеръ драгунскаго полка.
Круликовскій Владиміръ.	
Кухаревскій Александръ.	Медикъ.
Лемохъ Сергѣй.	Юристъ.
30. Марконетъ Александръ.	Юристъ.
Марсовъ Александръ.	Естественникъ.
Мартыновъ Дмитрій.	† 1899 г.
Мелкихъ Александръ.	Математикъ.
Митрофановъ Александръ.	
35. Могильницкій Константинъ.	
Молчановъ Александръ.	Математикъ.

Окончившіе курсъ.	Ихъ служебное или общественное положеніе.
Орловъ Сергѣй.	Математикъ.
Петровъ Александръ.	Медикъ.
Поповъ Михаилъ.	
40. Радцигъ Николай (съ золот. медалью).	Окончилъ курсъ въ Моск. унив. по фил. фак., оставленъ при университетѣ.
Роговинъ Левъ.	Математикъ.
Рулле Павелъ.	
Севей Василій (съ серебр. медалью).	Юристъ.
Селивановскій Сергѣй.	Юристъ.
45. Смирновъ Василій.	
Смирновъ Семенъ.	Студентъ Николаевскаго лицея въ Москвѣ.
Смирновъ Сергѣй.	Медикъ.
Смирновъ Сергѣй.	Филологъ.
Ставинскій Станиславъ.	
50. Струповъ Алексѣй.	Медикъ.
Топорковъ Александръ (съ серебр. медалью).	Медикъ.
Улитинъ Николай.	Медикъ.
Фохтъ Юрій (съ золот. медалью).	Филологъ.
Хмыровъ Дмитрій.	Математикъ.
55. Хотинскій Иванъ.	
Хржановскій Мечиславъ.	Естественникъ
Чиликинъ Михаилъ.	Естественникъ.
Щерба Иванъ.	Юристъ.
Эфенбахъ Борисъ.	Юристъ.
60. Юдинъ Алексѣй.	
Яньшиновъ Леонидъ.	
96-й выпускъ—1900 года.	
1. Абрамовичъ Владиміръ.	Медикъ.
Авдулинъ Николай.	Студентъ Моск. технич. училища.
Алфеевскій Сергѣй.	Юристъ.
Арцимовичъ Андрей.	
5. Бибиковъ Иванъ.	Медикъ.
Богословскій Евгеній.	Медикъ.
Водо Борисъ.	Юристъ.
Волконскій Константинъ.	Естественникъ.

Окончившіе курсъ.	Ихъ служебное или общественное положеніе.
Гарсоевъ Александръ.	Математикъ.
10. Глушанинъ Іосифъ.	Юристъ.
Голдобинъ Василій.	
Горѣловъ Александръ.	Естественникъ.
Давыдовъ Аркадій.	Медикъ.
Давыдовъ Николай.	
15. Дехтеревъ Валентинъ.	Медикъ.
Донецкій Давидъ.	Студентъ Моск. технич. училища.
Евтихіевъ Викторъ.	
Зельдовичъ Давидъ.	Метематикъ.
Зерновъ Анатолій.	Математикъ.
20. Ивановъ Александръ.	Естественникъ.
Ивановъ Александръ.	Медикъ.
Извѣковъ Леонидъ.	Юристъ.
Катаржи Викторъ.	Юристъ.
Климушинъ Василій.	Юристъ.
25. Копьевъ Николай.	Юристъ.
Красовскій Викторъ.	Естественникъ.
Кротковъ Всеволодъ.	Медикъ.
Кругликовъ Николай.	
Круковскій Василій.	
30. Кузьминъ Сергѣй.	
Лебедевъ Константинъ.	Математикъ.
Лунцъ Алексѣй-Авраамъ (съ золот. медалью).	
Любимовъ Григорій.	Юристъ.
Маринъ Алексѣй.	Медикъ.
35. Менцель Павелъ.	Медикъ.
Могильницкій Казимиръ.	
Модестовъ Николай.	Юристъ.
Мусатовъ Викторъ.	Юристъ.
Наумовъ Валентинъ.	Математикъ.
40. Новиковъ Николай.	Юристъ.
князь Оболенскій Сергѣй.	
Павловъ Сергѣй.	Юристъ.
Петровъ Гавріилъ.	Естественникъ.
Поповъ Дмитрій.	
45. Прорѣховъ Борисъ.	Медикъ.
Прусъ-Жуковскій Евгеній.	Юристъ.

Окончившіе курсъ.	Ихъ служебное или общественное положеніе.
Радцигъ Сергѣй (съ золот. медалью).	Филологъ.
Ратынскій Болеславъ (съ серебр. медалью).	Филологъ.
Рубинъ Моисей (съ серебр. медалью).	Юристъ.
50. Русановъ Сергѣй.	Медикъ.
Серебряковъ Гавріилъ.	Юристъ.
Сидоровъ Семенъ.	Естественникъ.
Струковъ Павелъ.	
Суражевскій Валерій.	
55. Тихомировъ Михаилъ.	Медикъ.
Тяжеловъ Викторъ.	Математикъ.
Фалѣевъ Григорій.	Математикъ.
Хионинъ Владиміръ (съ золот. медалью).	Филологъ.
Цвѣтковъ Владиміръ.	
60. Челищевъ Александръ.	Математикъ.
Чулковъ Александръ.	Юристъ.
Шумовскій Михаилъ.	Юристъ.
Эйтвидъ Александръ.	Медикъ.
Эпштейнъ Михаилъ.	Математикъ.
65. Юнчевскій Николай.	Юристъ.
97-й выпускъ—1901 года.	
1. Акимовъ Александръ.	Юристъ.
Акуловъ Михаилъ (съ серебр. медалью).	
Александровъ Борисъ.	Естественникъ.
Бартеневъ Александръ.	Естественникъ.
5. Бескодаровъ Алексѣй.	Медикъ.
Бурштейнъ Максимъ.	Естественникъ.
Вейсъ Николай.	Юристъ.
Весловскій Владиміръ.	Юристъ.
Винникъ Мордухъ (съ серебр. медалью).	Юристъ.
10. Войтъ Сергѣй.	Юристъ.
Воронинъ Сергѣй (съ серебр. медалью).	

Окончившіе курсъ.	Ихъ служебное или общественное положеніе.
Вульфертъ Анатолій.	Математикъ.
князь Гагаринъ Георгій.	Естественникъ.
Ганешинъ Аркадій.	Медикъ.
Голике Николай.	
Горбуновъ Николай.	Филологъ.
Горстъ Анатолій (съ золот. медалью).	Математикъ.
Горяевъ Борисъ.	Юристъ.
Гребневъ Петръ.	
Давыдовъ Илья.	Юристъ.
Домбровскій Владиміръ.	Естественникъ.
Дымковъ Левъ.	Юристъ.
Евреиновъ Владиміръ.	Студентъ Лазаревскаго института восточныхъ языковъ въ Москвѣ
Зворыкинъ Борисъ.	Естественникъ.
Зерновъ Сергѣй.	
Изензе Борисъ (съ серебр. медалью).	Юристъ.
Ильинъ Александръ.	Юристъ.
Ильинъ Викторъ (съ серебр. медалью).	Математикъ.
Ильинъ Иванъ (съ золот. медалью).	Юристъ.
Кирилловъ Игорь (съ золот. медалью).	Медикъ.
Кротковъ Михаилъ.	Юристъ.
Кузьминъ Александръ.	
Курсановъ Алексѣй (съ серебр. медалью).	Естественникъ.
Лавровскій Дмитрій (съ серебр. медалью).	
Малининъ Анатолій.	Юристъ.
Малышевъ Левъ.	Офицеръ.
Никитинъ Иванъ.	Юристъ.
Орловъ Александръ (съ золот. медалью).	Математикъ.
Островскій Михаилъ.	Юристъ.
Пановъ Сергѣй.	Юристъ.
Пименовъ Василій.	

Окончившіе курсъ.	Ихъ служебное или общественное положеніе.
Политовъ Владиміръ.	Юристъ.
Поповъ Александръ.	Юристъ.
Поццо Александръ.	Юристъ.
45. Прокофьевъ Григорій (съ серебр. медалью).	Юристъ.
Романовскій Всеволодъ.	Естественникъ.
Руденко Константинъ.	Юристъ.
Салмановъ Сергѣй.	Медикъ.
Скерстъ Александръ.	
50. Соловьевъ Анатолій (съ золот. медалью).	Естественникъ.
Спасскій Борисъ (съ золот. медалью).	Филологъ.
Старковъ Петръ.	Юристъ.
Степановъ Николай.	Естественникъ.
Стюнкель Борисъ.	Студентъ Моск. технич. училища.
55. Сутѣевъ Григорій.	Медикъ.
Терновскій Сергѣй (съ золот. медалью).	Юристъ.
Тимоѳеевъ Александръ.	Юристъ.
Трояновъ Веніаминъ.	Естественникъ.
Удальцовъ Александръ (съ золот. медалью).	Естественникъ.
60. Черницовъ Сергѣй.	Юристъ.
Шелаевъ Алексѣй.	
Шеръ Василій (съ серебр. медалью).	Юристъ
Эфенбахъ Василій.	Юристъ
98-й выпускъ—1902 года.	
1. Барсовъ Иванъ.	Студентъ-юристъ Николаев. лицея въ Москвѣ.
Боборыкинъ Александръ.	Юристъ.
Бобровъ Владиміръ.	Медикъ.
Борженцкій Лука.	
5. Богословскій Викторъ.	
Богословскій Владиміръ.	
Бугонъ Владиміръ.	Математикъ.
Букинъ Владиміръ.	Естественникъ.
Бунъ Леонидъ.	Юристъ.

Окончившіе курсъ.	Ихъ служебное или общественное положеніе.
Вартазарьянцъ Яковъ.	Студентъ Моск. технич. училища.
Васильевъ Павелъ.	Математикъ.
Вафіади Панагіотъ.	Юристъ.
Вейсъ Яковъ (съ золот. медалью).	Юристъ.
Венедиктовъ Александръ.	Юристъ.
Владиміровъ Борисъ (съ золот. медалью).	Математикъ.
Гессе Василій (съ серебр. медалью).	Юристъ.
Гимеръ Николай (съ серебр. медалью).	Филологъ.
Горяевъ Владиміръ (съ золот. медалью).	Юристъ.
Григорьевъ Николай.	Юристъ.
Гурьяновъ Евгеній (съ золот. медалью).	Студентъ военно-мед. академіи.
Днѣпровъ Сергѣй.	Математикъ.
Донецкій Михаилъ.	Студентъ Моск. технич. училища.
Елагинъ Вячеславъ (съ золот. медалью).	Студентъ С.-Петерб. политехнич. института.
Есиповъ Аркадій.	Естественникъ.
Завитаевъ Андрей (съ золот. медалью).	Юристъ.
Закалинскій Александръ.	Юристъ.
Ивановъ Александръ (съ золот. медалью).	Естественникъ.
Ивановъ Николай.	Юристъ.
Игнатьевъ Борисъ (съ золот. медалью).	Естественникъ.
Іевлевъ Дмитрій.	Юристъ.
Исаченко Павелъ.	Студентъ училища правовѣдѣнія.
Келеръ Николай (съ золот. медалью).	Филологъ.
Князевъ Николай.	Юристъ.
Корбе Александръ.	
Корбе Павелъ.	
Корниловъ Александръ.	
Крафтъ Андрей.	Медикъ.

	Окончившіе курсъ.	Ихъ служебное или общественное положеніе.
	Кривенко Михаилъ (съ серебр. медалью).	Студентъ Моск. пиж. училища.
	Кутанинъ Михаилъ.	Естественникъ.
40.	Лавровскій Константинъ (съ золот. медалью).	Естественникъ.
	Лебедевъ Василій.	Математикъ.
	Лебедевъ Иванъ.	Медикъ.
	Логиновъ Алексѣй (съ золот. медалью).	Юристъ.
	Лотаревъ Борисъ.	Естественникъ.
45.	Лукашевичъ Иванъ.	Естественникъ.
	Масленниковъ Сергѣй.	Медикъ.
	Мельгуновъ Алексѣй.	Юристъ.
	Михайловъ Сергѣй (съ золот. медалью).	Юристъ.
	Мицкевичъ Адамъ (съ золот. медалью).	Медикъ.
50.	Мосоловъ Павелъ.	Юристъ.
	Нахаловъ Борисъ.	Юристъ. Будучи учен. VIII кл., получилъ сер. медаль за спасеніе утонавшаго мальчика, для ношенія на груди на Влад. лентѣ.
	Никольскій Дмитрій.	Естественникъ.
	Никольскій Леонидъ (съ серебр. медалью).	Филологъ.
	Обакевичъ Ричардъ (съ золот. медалью).	Медикъ.
55.	Орловъ Вячеславъ.	Медикъ.
	Орловъ Дмитрій.	
	Осиповъ Николай (съ золот. медалью).	Студентъ военно-мед. академіи.
	Павловъ Александръ.	Студентъ—юристъ Николаевскаго лицея въ Москвѣ.
	Поповъ Ѳаддей.	Юристъ.
60.	Пухальскій Степанъ.	
	Распоповъ Владиміръ.	Юристъ.
	Роговъ Дмитрій.	Юристъ.
	Розановъ Сергѣй (съ серебр. медалью).	Медикъ.
	Рудневъ Владиміръ.	Юристъ.

Окончившіе курсъ.	Ихъ служебное или общественное положеніе.
65. Салмановъ Дмитрій.	Филологъ.
Семеновичъ Всеволодъ.	Естественникъ.
Сидоровъ Валеріанъ.	Математикъ.
Соломка Алексѣй.	Юнкеръ Моск. Александровскаго воен. учи лища.
Сорокинъ Владиміръ.	Естественникъ.
70. Степановъ Владиміръ (съ золот. медалью).	Медикъ.
Струповъ Николай.	Юристъ.
Субботинъ Левъ.	Юристъ.
Успенскій Владиміръ.	Юристъ.
Хрулевъ Георгій (съ серебр. медалью).	Математикъ.
75. Цетнерскій Сергѣй.	
Шатерниковъ Михаилъ.	Медикъ.
Щербаковъ Константинъ.	Естественникъ.
Яфа Александръ.	Юристъ.
Яшке Николай.	Юристъ.
99-й выпускъ—1903 года.	
1. Альбрехтъ Германъ.	Юристъ.
Баженовъ Петръ.	Медикъ.
Балашевъ Николай.	Юристъ.
баронъ фонъ-Бильдерлингъ Петръ.	Филологъ.
5. Бородинъ Левъ (съ серебр. медалью).	Медикъ.
Васильевъ Леонидъ.	Медикъ.
Васильевъ Петръ.	Естественникъ.
Воздвиженскій Дмитрій.	Юристъ.
Войтовъ Сергѣй.	Юристъ.
10. Высотскій Иванъ.	Юристъ.
Галактіоновъ Сергѣй.	Медикъ.
Голенищевъ Борисъ.	Юристъ.
князь Голицынъ Александръ.	Юристъ.
Голубевъ Владиміръ (съ золот. медалью).	Математикъ.
15. Дмитріевъ Сергѣй (съ золот. медалью)	Филологъ.

	Окончившіе курсъ.	Ихъ служебное или общественное положеніе.
	Евреиновъ Борисъ.	Юристъ.
	Елагинъ Всеволодъ (съ золот. медалью).	Медикъ.
	Закатовъ Сергѣй.	Медикъ.
	Звонниковъ Борисъ.	Медикъ.
20.	Иличковичъ Мило (съ золот. медалью).	Медикъ.
	Исаевъ Михаилъ.	Юристъ.
	Калиновскій Сергѣй.	Медикъ.
	Кузнецовъ Иванъ (съ серебр. медалью).	Медикъ.
	Лазовскій Викторъ.	Юристъ.
25.	Левандовскій Владиміръ.	Естественникъ.
	Левандовскій Павелъ.	Естественникъ.
	Лейбенъ Василій.	Математикъ.
	Ляпуновъ Петръ.	Математикъ.
	Мамидовъ Василій.	Юристъ.
30.	Матвѣевъ Сергѣй.	Естественникъ.
	Матвѣевъ Сергѣй.	Естественникъ.
	Марквардтъ Оскаръ.	Математикъ.
	Мелкихъ Дмитрій (съ золот. медалью).	Юристъ.
	Метловъ Николай (съ серебр. медалью).	Юристъ.
35.	Милашевичъ Кириллъ.	Филологъ.
	Милашевичъ Константинъ.	Юристъ.
	Мининъ Иванъ.	Естественникъ.
	Михайловъ Александръ.	Филологъ.
	Модестовъ Илья.	Юристъ.
40.	Недзвецкій Борисъ.	Юристъ.
	Ордынскій Дмитрій.	Естественникъ.
	Орловъ Андрей (съ серебр. медалью).	Математикъ.
	Парадыскій Дмитрій.	Юристъ.
	Петунниковъ Владиміръ.	Юнкеръ Тверского кавалерійскаго училища.
45.	Петунниковъ Иванъ.	Юристъ.
	Поляковъ Александръ.	Юристъ.
	Полянскій Владиміръ.	Медикъ.
	Потеряхинъ Александръ.	Юристъ.

	Окончившіе курсъ.	Ихъ служебное или общественное положеніе.
	Проскуряковъ Борисъ.	Юристъ.
50.	Пушкинъ Николай.	Юристъ.
	Ратынскій Эдуардъ.	Юристъ.
	Роговинъ Семенъ.	Юристъ
	Румянцевъ Веніаминъ.	Юристъ.
	Русинъ Николай.	Медикъ.
55.	Рыбниковъ Митрофанъ.	
	Сандстремъ Владиміръ.	Математикъ. †
	Селицкій Сергѣй.	Математикъ.
	Сергіевскій Георгій (съ золот. медалью).	Филологъ.
	Смирновъ Яковъ (съ золот. медалью).	
60.	Соловьевъ Алексѣй.	Медикъ.
	Столповскій Григорій.	Естественникъ.
	Тихменевъ Николай (съ золот. медалью).	Медикъ.
	Толоконниковъ Алексѣй.	Математикъ.
	Трироговъ Николай.	Юристъ.
65.	Удальцовъ Иванъ (съ золот. медалью).	Юристъ.
	Успенскій Николай.	Юристъ.
	Ушаковъ Николай.	Естественникъ.
	Хлѣбниковъ Михаилъ.	Математикъ.
	Цуриковъ Левъ.	Юристъ.
70.	Черномордикъ Ехіель (съ золот. медалью).	Естественникъ.
	Четвериковъ Андрей.	Естественникъ.
	Чрединъ Борисъ.	Юристъ.
	Чулковъ Владиміръ.	Юристъ.
	Шелаевъ Ѳедоръ.	
75.	Шредеръ Владиміръ.	Естественникъ.
	фонъ-Штейнъ Михаилъ.	Медикъ.
	Штраухъ Александръ.	Медикъ.
	Яворскій Казимиръ.	Юристъ.

Всего окончило курсъ **2505** учениковъ.

СПИСОКЪ

лицъ, служившихъ въ Московской 1-ой гимназіи съ 1804 г. по 1904 г.

Года въ скобкахъ обозначаютъ: первый—время поступленія на службу въ Московскую 1-ю гимназію, второй—время прекращенія службы въ ней.

Почетные попечители:

1. Подполковникъ Московскій уѣздный предводитель дворянства *Александръ Дмитріевичъ Чертковъ* (1836 г.—1857 г.).
2. *Князь Левъ Николаевичъ Гагаринъ* (1859 г.—1865 г.).

Директора училищъ Московской губерніи и 1-ой гимназіи:

1. *Петръ Михайловичъ Дружининъ* (2 января 1804 г.—20 іюля 1827 г.).

Получилъ образованіе въ Рязанской духовной семинаріи и въ С.-Петербургской учительской семинаріи. Служилъ въ Московскомъ Главномъ народномъ училищѣ, сперва (со времени открытія его) учителемъ, а съ 5 іюня 1803 года директоромъ. Умеръ, состоя на службѣ въ 1-ой гимназіи.

2. Отставной полковникъ баронъ *Василій Ивановичъ Медемъ** (22 октября 1827 г.—12 ноября 1830 г.).

Въ 1830 г. уволенъ отъ службы по прошенію.

3. Отставной полковникъ *Матвѣй Алексѣевичъ Окуловъ* (15 ноября 1830 г.—3 іюля 1853 г.).

Умеръ, состоя въ должности директора училищъ Московской губерніи.

4. *Иванъ Абрамовичъ Шпееръ* (19 августа 1853 г.—4 мая 1856 г.)

Воспитывался въ Морскомъ кадетскомъ корпусѣ. Былъ директоромъ Московской 2-ой гимназіи съ 1846 г. по 1848 г., съ 1848 г. по 1853 г. инспекторомъ студентовъ Московскаго университета. Прослуживъ менѣе 3 лѣтъ въ должности директора училищъ Московской губерніи, назначенъ 4 мая 1856 года Гродненскимъ губернаторомъ.

* Портретъ директора В. И. Медема не приложенъ къ историческому очерку вслѣдствіе того, что его не удалось достать.

5. *Гавріилъ Кипріановичъ Виноградовъ* (5 іюля 1856 г.—1 іюня 1863 г.)

Воспитывался въ Главномъ педагогическомъ институтѣ. Служилъ въ Костромской гимназіи, сперва учителемъ математики, потомъ инспекторомъ и, наконецъ, директоромъ. Прослуживъ 7 лѣтъ въ должности директора училищъ Московской губерніи, былъ уволенъ 1 іюля 1863 года отъ службы за выслугою лѣтъ. 27 марта 1865 года назначенъ начальникомъ Московскихъ женскихъ гимназій. Умеръ, состоя въ этой должности, 9 октября 1885 года.

Директора Московской 1-ой гимназіи:

6. *Михаилъ Аѳанасьевичъ Малиновскій* (18 мая 1863 г.—17 апрѣля 1871 г.).

Окончивъ курсъ кандидатомъ историко-филологическаго факультета Харьковскаго университета въ 1844 г., состоялъ учителемъ исторіи въ Харьковской гимназіи; былъ директоромъ училищъ Орловской губерніи (съ 1859 г.); Харьковской губерніи (съ 1861 г.), а съ 1861 г. по 1863 г. былъ инспекторомъ студентовъ Московскаго университета. Прослуживъ 8 лѣтъ въ должности директора Московской 1-ой гимназіи. М. А. былъ назначенъ 17 апрѣля 1871 года помощникомъ попечителя Виленскаго учебнаго округа. Оттуда переведенъ въ Казань на таковую же должность. Здѣсь онъ скончался 15 апрѣля 1888 года.

7. *Иванъ Дмитріевичъ Лебедевъ* (19 іюня 1871 г.—5 іюня 1887 г.).

Окончивъ курсъ кандидатомъ историко-филологическаго факультета Московскаго университета въ 1852 году, И. Д. прослужилъ 1 годъ учителемъ русскаго языка въ 4-й гимназіи; 13 августа 1853 года переведенъ въ 3-ю гимназію учителемъ исторіи; одновременно преподавалъ также въ Лазаревскомъ институтѣ и въ Екатерининскомъ и Николаевскомъ институтахъ. Въ 1864 году назначенъ инспекторомъ 1-й гимназіи, въ 1870 году—директоромъ Смоленской гимназіи, а въ 1871 году—директоромъ 1-й гимназіи. Умеръ, состоя на службѣ въ 1-й гимназіи.

8. *Іосифъ Освальдовичъ Гобза* (27 іюля 1887 г.—состоитъ на службѣ въ настоящее время).

Окончивъ курсъ въ Вѣнскомъ университетѣ и выдержавъ въ С. Петербургскомъ университетѣ испытаніе на званіе учителя гимназіи, былъ опредѣленъ въ 1871 году учителемъ древнихъ языковъ въ Смоленскую гимназію; 1 августа 1874 г. назначенъ инспектирующимъ учителемъ, а 1 августа 1876 г. директоромъ той же гимназіи.

Инспектора:

1. *Михаилъ Игнатьевичъ Бѣляковъ* (1 августа 1831 г.—13 февраля 1836 г.).

Преподавалъ раньше въ 1-й гимназіи естественную исторію; прослуживъ менѣе 5 лѣтъ въ должности инспектора Московской 1-й гимназіи, былъ назначенъ 12 февраля 1836 года инспекторомъ казенныхъ училищъ.

2. *Платонъ Николаевичъ Погорѣльскій* (15 февраля 1836 г.—29 іюня 1839 г.).

Окончивъ курсъ въ Московскомъ университетѣ и защитивъ диссертацію, П. Н. получилъ степень магистра физико-математическихъ наукъ. Преподавалъ математику въ 1-й гимназіи, въ Московскомъ Воспитательномъ домѣ и въ женскомъ отдѣленіи Александринскаго сиротскаго института; кромѣ того, преподавалъ студентамъ Московскаго университета аналитическую и высшую геометрію. Всемилостивѣйше награжденъ былъ брилліантовымъ перстнемъ за отлично-усердную службу по гимназіи, золотою табакеркою по службѣ въ институтѣ. Прослуживъ 3 года въ должности инспектора Московской 1-й гимназіи, П. Н. былъ назначенъ въ 1839 г. первымъ директоромъ Московской 3-й гимназіи. Умеръ, состоя въ этой должности, 11 февраля 1852 года.

3. *Павелъ Михайловичъ Поповъ* (11 іюля 1839 г.—24 декабря 1849 г.)

Окончивъ курсъ въ Московскомъ университетѣ со степенью кандидата, П. М. началъ службу въ концѣ 1828 года въ Московскомъ дворянскомъ пансіонѣ, переименованномъ впослѣдствіи въ Московскій дворянскій институтъ; 29 сентября 1834 г. перемѣщенъ въ 1-ю гимназію учителемъ русскаго языка и словесности; преподавалъ тѣ же предметы и въ Московскомъ Воспитательномъ домѣ (до конца 1838 г.). Прослуживъ болѣе 10 лѣтъ въ должности инспектора Московской 1-й гимназіи, былъ назначенъ 26 декабря 1849 г. директоромъ Московскаго коммерческаго училища. Умеръ, состоя въ этой должности, 28 сентября 1858 года.

4. *Николай Ивановичъ Билевичъ* (17 января 1850 г.—6 января 1853 г.).

Окончивъ кандидатомъ курсъ гимназіи высшихъ наукъ князя Безбородка, Н. П. началъ службу въ 1831 году въ Практической коммерческой академіи учителемъ исторіи и географіи; преподавалъ позднѣе русскій языкъ въ 3-й гимназіи; былъ впослѣдствіи инспекторомъ Калужской гимназіи (до 1850 г.). Прослуживъ 3 года въ должности инспектора Московской 1-й гимназіи, оставилъ службу по болѣзни.

5. *Леопардъ Осиповичъ Новицкій* (4 февраля 1853 г.—21 апрѣля 1856 г.).

Окончивъ курсъ въ Московскомъ университетѣ со степенью кандидата, Л. О. былъ опредѣленъ въ 1841 году преподавателемъ математики въ 3-ю гимназію; перемѣщенъ въ 1843 г. во 2-ю гимназію; въ 1854 году назначенъ инспекторомъ 1-й гимназіи. Умеръ, состоя въ этой должности 21 апрѣля 1856 года.

6. *Василій Павловичъ Грифцовъ* (26 апрѣля 1856 г.—3 марта 1857 г.).

Окончивъ курсъ ученія въ Главномъ педагогическомъ институтѣ со званіемъ старшаго учителя гимназіи, В. П. служилъ сначала въ Вильнѣ; въ 1841 году былъ назначенъ учителемъ исторіи и статистики въ 3-ю гимназію и оставался въ этой должности до 1853 года. Прослуживъ затѣмъ три года (1853—1856 г.) инспекторомъ 2-й гимназіи и одинъ годъ инспекторомъ 1-ой, онъ былъ назначенъ директоромъ 3-й гимназіи. Въ этой должности онъ оставался до 1866 года, до своего назначенія директоромъ Демидовскаго Ярославскаго лицея. Умеръ въ Москвѣ послѣ продолжительной, почти двухлѣтней, болѣзни (27 марта 1870 года).

7. *Петръ Михайловичъ Коносовъ* (27 марта 1857 г.—19 ноября 1858 г.).

Окончивъ курсъ въ С.-Петербургскомъ университетѣ по историко-филологическому факультету со степенью кандидата, П. М. въ 1844 году опредѣленъ былъ старшимъ учителемъ латинскаго языка въ Олонецкую гимназію; въ 1852 году назначенъ былъ инспекторомъ той же гимназіи. Оставивъ службу въ іюлѣ 1855 года, онъ занялъ съ 6 декабря того же года должность инспектора Смоленской гимназіи, въ 1857 году перемѣщенъ съ 14 февраля инспекторомъ Тверской гимназіи, а съ 27 марта—инспекторомъ Московской 1-й гимназіи. 19 ноября 1858 года онъ былъ назначенъ директоромъ 4-й гимназіи, въ которой состоялъ на службѣ до конца 1873 года.

8. *Александръ Николаевичъ Соколовъ* (3 декабря 1858 г.—1 іюля 1864 г.).

Окончивъ курсъ въ Московскомъ университетѣ со степенью кандидата, А. Н. былъ опредѣленъ сперва надзирателемъ, а потомъ преподавателемъ естественной исторіи и физики въ 3-ю гимназію; одновременно преподавалъ и въ институтѣ оберъ-офицерскихъ дѣтей при Воспитательномъ домѣ и Московской практической академіи. Въ 1858 году онъ назначенъ былъ инспекторомъ Московской 1-й гимназіи, въ 1864 году—директоромъ Демидовскаго лицея и директоромъ училищъ Ярославской губерніи, а въ 1866 году—директоромъ училищъ Московской губерніи. Въ послѣдней должности онъ оставался до 1874 года. Скончался 22 февраля 1877 года.

9. *Иванъ Дмитріевичъ Лебедевъ* (12 августа 1864 г.—7 февраля 1870 г.). См. списокъ директоровъ.

10. *Ѳедоръ Ѳедоровичъ Миллеръ* (1 января 1864 г.—1 августа 1865 г.)

Окончилъ въ 1850 году курсъ въ Московскомъ университетѣ. Преподавалъ географію въ 1-й гимназіи (съ 1856 г), въ 1-мъ кадетскомъ корпусѣ (съ 1857 г.) и въ Александрпнскомъ сиротскомъ кадетскомъ корпусѣ (съ 1862 г.); 1 января 1864 г. былъ назначенъ инспектирующимъ въ шести классахъ II отдѣленія 1-й гимназіи; 1 августа 1865 года перемѣщенъ въ 5-ю гимназію учителемъ географіи, съ возложеніемъ на него инспекторскихъ обязанностей.

11. *Василій Алексѣевичъ Модестовъ* (1 января 1864 г.—1 сентября 1865 г.).

Окончивъ курсъ въ Главномъ Педагогическомъ институтѣ, служилъ сперва (съ 1839 г.) въ Вятской, позднѣе (съ 1842 г.) въ С.-Петербургской 3-й гимназіи, гдѣ преподавалъ латинскій языкъ и исторію; 6 ноября 1851 года перемѣщенъ директоромъ училищъ Могилевской губерніи; 4 мая 1853 г. назначенъ учителемъ Псковской гимназіи, гдѣ преподавалъ латинскій языкъ; 12 мая 1854 года уволенъ отъ службы по прошенію. Съ 1863 года преподавалъ географію въ параллельныхъ классахъ 1-й гимназіи; 1 ноября 1864 года назначенъ инспектирующимъ въ четырехъ классахъ III-го отдѣленія 1-й гимназіи; 1 сентября 1865 г. уволенъ по прошенію отъ исполненія обязанностей инспектирующаго; 1 августа 1866 г. назначенъ сверхштатнымъ учителемъ латинскаго языка въ 1-й гимназіи.

12. *Василій Петровичъ Басовъ* (12 марта 1870 г.—1 іюля 1871 г.).

Окончилъ въ 1863 году курсъ въ Московскомъ университетѣ со степенью кандидата. Преподавалъ съ 1865 года латинскій языкъ въ 1-й и 5-й гимназіяхъ. 12 марта 1870 года назначенъ инспекторомъ Московской 1-й гимназіи. 1 іюля 1871 года перемѣщенъ директоромъ Смоленской гимназіи; 1 августа 1876 года директоромъ Московской 5-й гимназіи Скончался, состоя въ этой должности, 3 сентября 1887 года.

13. *Александръ Алексѣевичъ Кривоносовъ* (14 августа 1871 г.—25 іюля 1875 г.).

Окончилъ въ 1855 году курсъ въ университетѣ св. Владиміра. Преподавалъ математику въ гимназіяхъ: Черниговской, Каменецъ-Подольской, Кіевской 1-й и Полтавской. Въ 1863 г. опредѣленъ инспекторомъ Немировской гимназіи; въ 1867 г. назначенъ директоромъ Ровенской, а въ 1870 г. директоромъ Владимірской гимназіи. Прослуживъ 4 года инспекторомъ Московской 1-й гимназіи, былъ назначенъ въ 1875 г. директоромъ Тверского, въ 1879 г. директоромъ Орловскаго, а въ 1880 г. директоромъ

Московскаго реальнаго училища. 1-го августа 1892 г. уволенъ отъ службы согласно прошенію.

14. *Константинъ Васильевичъ Гетлингъ* (1 августа 1875 г.—1 августа 1877 г.).

Окончивъ курсъ въ Главномъ Педагогическомъ институтѣ съ серебряною медалью, былъ учителемъ латинскаго языка въ Ревельской, Олонецкой и Московской 4-й гимназіяхъ; въ 1863 г. перешелъ на службу въ Нижегородскій Александровскій дворянскій институтъ. Пробывъ 2 года инспекторомъ Московской 1-й гимназіи, былъ перемѣщенъ на таковую же должность во 2-ю гимназію; оставивъ 1 іюля 1882 года, по собственному желанію, мѣсто инспектора 2-й гимназіи, былъ въ ней же назначенъ заслуженнымъ преподавателемъ древнихъ языковъ.

15. *Николай Ѳедоровичъ Викманъ* (1 августа 1877 г.—17 августа 1900 г.).

Обучался въ Главномъ Педагогическомъ институтѣ. Опредѣленъ учителемъ нѣмецкаго языка въ Московскую 3-ю гимназію въ 1855 году. Преподавалъ нѣмецкій языкъ и въ Николаевскомъ сиротскомъ институтѣ и въ Московскомъ сиротскомъ домѣ. 1 августа 1877 года опредѣленъ инспекторомъ Московской 1-й гимназіи, гдѣ преподавалъ латинскій языкъ въ младшихъ классахъ. Уволенъ отъ службы, согласно прошенію, 17 августа 1900 г. Скончался 15 октября 1902 года.

16. *Ѳедоръ Семеновичъ Коробкинъ* (23 августа 1900 г.—состоитъ на службѣ въ настоящее время).

По окончаніи курса въ Московской 1-й гимназіи съ золотой медалью, окончилъ въ 1880 г. курсъ въ Московскомъ университетѣ со степенью кандидата; 16 января 1887 г. былъ назначенъ учителемъ математики и физики, а 23 августа 1900 г. инспекторомъ Московской 1-й гимназіи.

Законоучителя:

1. Священникъ Захарія Яковлевъ (1804—1806 г.).

2. Священникъ Николай Матвѣевъ (1806—1824 г.).

Обучался въ Московской духовной академіи. Рукоположенъ во священника къ церкви Грузинской Божіей Матери, что въ Никитникахъ въ 1798 году.

3. Священн. Георгій Васильевичъ Соколовъ (1824—1844 г.).

Студентъ Троицко-лаврской семинаріи. Рукоположенъ во священника къ Ржевской, у Пречистенскихъ воротъ, церкви.

4. Протоіер. Николай Ивановичъ Надеждинъ (1844—1862 г.).

Магистръ Московской духовной академіи. Рукоположенный во священ-

ника къ Троицкой, на Хохловкѣ, церкви, Н. И. былъ настоятелемъ съ 1843 г. по 1851 г. церкви св. Антипы, что на Колымажномъ дворѣ, а съ 1851 г. по 1875 г. настоятелемъ Гавріило-Архангельской, при Почтамтѣ, церкви. Въ 1875 г. онъ былъ опредѣленъ настоятелемъ Покровскаго собора (Василія Блаженнаго), гдѣ занималъ должность благочиннаго. Скончался 31 декабря 1900 года.

5. Священн. Петръ Кузьмичъ Славолюбовъ (1844—1848 г.).

Магистръ Московской духовной академіи. Скончался отъ холеры 5 іюня 1848 года.

6. Протоіер. Павелъ Степановичъ Ляпидевскій (1848—1850 г.).

Магистръ Московской духовной академіи. Рукоположенный во священника къ Воскресенской, въ Кадашахъ, церкви, былъ назначенъ въ 1837 г. настоятелемъ церкви Преображенія Господня, что на Ордынкѣ. Скончался въ 1902 году.

7. Священн. Іоаннъ Андреевичъ Бѣляевъ (1850—1856 г.).

Магистръ Московской духовной академіи. Пробывъ 1 годъ преподавателемъ Московской духовной семинаріи, І. А. былъ рукоположенъ во священника въ 1849 году къ Николаевской, при той же семинаріи, церкви, а въ 1850 году былъ опредѣленъ на священническое мѣсто въ Зачатьевскій монастырь.

8. Протоіер. Іоаннъ Іоанновичъ Приклонскій (1856—1884 г.).

Магистръ С.-Петербургской духовной академіи. Рукоположенный во священника къ Петровской, при Московской Маріинской больницѣ, церкви, І. І. впослѣдствіи былъ настоятелемъ церкви свм. Трифона, что въ Напрудной слободѣ.

9. Протоіер. Александръ Семеновичъ Ильинскій (1861—1863 г.).

Магистръ Московской духовной академіи. Рукоположенный во священника къ Московскому Архангельскому собору, А. С. былъ въ 1859 году назначенъ настоятелемъ Успенской, въ Казачьей, церкви; съ 9 января 1861 года состоялъ помощникомъ законоучителя въ Московской 1-й гимназіи, а въ январѣ 1863 года перемѣщенъ на должность штатнаго законоучителя въ 4-ю гимназію. Скончался въ концѣ 1899 года въ санѣ протопресвитера Московскаго Большого Успенскаго собора.

10. Протоіерей Ипполитъ Михайловичъ Богословскій-Платоновъ (1863—1870 г.).

Магистръ Московской духовной академіи. По окончаніи курса былъ оставленъ при академіи баккалавромъ по классу философскихъ наукъ. Рукоположенный во священника къ Успенской, на Могильцахъ, церкви,

И. М. опредѣленъ былъ законоучителемъ въ Московскую 4-ую гимназію съ 17 октября 1851 года; въ январѣ 1863 года перемѣщенъ законоучителемъ въ Московскую 1-ую гимназію; впослѣдствіи состоялъ настоятелемъ Троицкой, на Арбатѣ, церкви и благочиннымъ. Скончался въ 1870 году.

11. Протоіерей Илья Ѳедоровичъ Касицынъ (1863—1865 г.).

Магистръ Московской духовной академіи. Рукоположенный во священника къ Успенской, на Покровкѣ, церкви въ 1859 году, П. Ѳ. послѣднее время занималъ должность благочиннаго.

12. Протоіер. Константинъ Ивановичъ Богоявленскій (1870—1871 г.).

Магистръ Московской духовной академіи. Рукоположенъ во священника къ Николаевской церкви, что при Московской духовной семинаріи, впослѣдствіи перемѣщенъ на должность настоятеля Успенской, въ Печатникахъ, церкви; въ 1901 году назначенъ настоятелемъ Покровскаго собора (Василія Блаженнаго), гдѣ состоитъ и въ настоящее время; занимаетъ должность благочиннаго.

13. Протоіер. Павелъ Львовичъ Миролюбовъ (1871—1884 г.).

Магистръ Московской духовной академіи. Былъ преподавателемъ Владимірской духовной семинаріи съ 24 ноября 1856 года, Виленской съ 21 октября 1857 года и Московской съ 15 февраля 1858 года; въ 1859 г. рукоположенъ во священника къ Николаевской, на Ямахъ, церкви; съ 1871 года занималъ должность благочиннаго. Скончался въ 1884 г.

14. Протоіер. Николай Александровичъ Коньевъ (1881—1893 г.).

Кандидатъ Московской духовной академіи. Рукоположенный во священника къ Покровскому собору (церкви Василія Блаженнаго), Н. А. опредѣленъ былъ въ 1875 году законоучителемъ Маріинскаго училища, преподавалъ Законъ Божій въ 3-ей гимназіи (съ 1876—1878 г.) и въ Московскомъ учительскомъ институтѣ (съ 1883 г. по 1893 г.) Въ настоящее время Н. А. состоитъ настоятелемъ Спасо-Преображенской, въ Наливкахъ, церкви и благочиннымъ.

15. Священникъ Александръ Владиміровичъ Рождественскій (1884—1887 г.).

Кандидатъ Московской духовной академіи. Рукоположенный во священника къ Алексіевской, въ Малой Алексѣевской слободѣ, А. В. въ 1887 году былъ перемѣщенъ изъ 1-й гимназіи на должность законоучителя въ Московскую 2-ю гимназію, гдѣ состоитъ на службѣ и въ настоящее время.

16. Священникъ Дмитрій Петровичъ Орловъ (1885 г.).

Кандидатъ С. Петербургской духовной академіи. Рукоположенный во священника 8 мая 1883 года къ Троицкой, въ Зубовѣ, церкви, Д. П. со-

стоялъ съ 1 сентября 1883 года по 1 августа 1895 года законоучителемъ Усачевско-Чернявскаго женскаго училища; въ 1885 г. опредѣленъ законоучителемъ въ Московскую 1-ю гимназію, гдѣ состоитъ на службѣ въ настоящее время.

17. Священн. Григорій Іоновичъ Истоминъ (1887—1903 г.).

Кандидатъ С. Петербургской духовной академіи. Рукоположенный въ пресвитера къ Московскому Большому Успенскому собору 12 февраля 1884 года, Г. І. впослѣдствіи былъ опредѣленъ настоятелемъ Покровской, въ Кудринѣ, церкви, гдѣ онъ состоитъ и въ настоящее время.

18. Священн. Михаилъ Алексѣевичъ Добровольскій (1893—1901 г.).

Кандидатъ С. Петербургской духовной академіи. Былъ законоучителемъ Лазаревскаго института восточныхъ языковъ въ Москвѣ и настоятелемъ домовой церкви при 1-й гимназіи. Скончался 1 октября 1901 года.

19. Діаконъ домовой церкви гимназіи Сергѣй Іоанновичъ Свитинскій (1900 г.).

По окончаніи курса въ Московской духовной семинаріи, рукоположенъ въ 1900 году во діакона и опредѣленъ законоучителемъ приготовительнаго класса; занимаетъ эту должность и въ настоящее время.

20. Священн. Іоаннъ Никаноровичъ Добровольскій (1901—1903 г.).

Кандидатъ Казанской духовной академіи. Рукоположенный въ священника къ домовой церкви при 1-ой гимназіи въ 1901 году, былъ настоятелемъ этой церкви до 1903 года. 1 января 1903 года перемѣщенъ на должность настоятеля церкви и законоучителя въ Московскій 1-й кадетскій корпусъ, гдѣ онъ состоитъ и въ настоящее время.

21. Священ. Александръ Николаевичъ Стефановскій (1903 г.).

Кандидатъ Московской духовной академіи. Рукоположенный во священника къ церкви при Лівенскомъ реальномъ училищѣ въ 1895 году, А. Н. состоялъ законоучителемъ Лівенскаго реальнаго училища, а затѣмъ—Екатерининскаго учительскаго института въ городѣ Тамбовѣ. Въ 1903 г. опредѣленъ настоятелемъ домовой церкви и законоучителемъ въ параллельныхъ классахъ 1-й гимназіи; занимаетъ эту должность и въ настоящее время.

Преподаватели русскаго языка и словесности:

1. Семенъ Мартыновичъ Ивашковскій (1808—1827 г.).

По окончаніи курса въ Московскомъ университетѣ, С. М. съ 1801 г. по 1812 г. былъ преподавателемъ въ бывшей академической гимназіи;

въ началѣ 1804 г. поступилъ учителемъ въ Московскую 1-ю гимназію и занималъ эту должность до 1827 г.; въ 1806 г. получилъ степень доктора философіи; былъ избранъ въ Московскомъ университетѣ адъюнктомъ (съ 1819 г.), экстраординарнымъ профессоромъ (съ 1825 г.) и ординарнымъ профессоромъ (съ 1826 г.); въ послѣднемъ званіи находился около 9 лѣтъ. Скончался въ 1850 г.

См. препод. греч. яз. и надзир. за воспит. пансіона.

2. Михаилъ Игнатьевичъ Бѣляковъ (1816—1817 г.).

См. инспектор. и препод. математики, исторіи, естествознанія статистики и коммерческихъ наукъ.

3. Василій Ивановичъ Оболенскій (1827—1834 г.).

См. препод. латин. яз.

4. Василій Васильевичъ Кудрявцевъ (1831—1834 г.).

См. препод. географіи.

5. Иванъ Ивановичъ Лебедевъ (1834—1850 г.).

См. препод. латинск. яз. и географіи.

6. Иванъ Степановичъ Брезгуновъ (1834—1834 г.).

См. препод. географіи.

7. Павелъ Михайловичъ Поповъ (1834—1850 г.).

См. инспектор. и препод. греч. яз.

8. Ѳедотъ Троицкій (1836—1836 г.).

9. Дмитрій Ѳедоровичъ Цвѣтковъ (1836—1838 г.).

См. препод. исторіи и географіи.

10. Михаилъ Апурѣевичъ Соминъ (1837—1837 г.).

См. препод. исторіи и географіи.

11. Иванъ Ѳедоровичъ Кожинъ (1837—1840 г.)

См. препод. географіи и стастистики.

12. Василій Степановичъ Виноградовъ (1838—1840 г.).

13. Михаилъ Васильевичъ Преображенскій (1838—1855 г.).

См. препод. исторіи.

14. Семенъ Ивановичъ Протопоповъ (1839—1846 г.).

Былъ съ 31 декабря 1846 г. инспекторомъ, а съ 6 ноября 1851 г. директоромъ Калужской гимназіи; въ 1859 г. по прошенію уволенъ отъ службы.

15. Долматовъ (1840—1841 г.).

16. Александръ Михѣевичъ Будринъ (1841—1859 г.).

17. Павелъ Ефимовичъ Басистовъ (1846—1847 г.).

Окончивъ курсъ въ Московскомъ университетѣ первымъ кандидатомъ философскаго факультета (1843 г.), П. Е. состоялъ преподавателемъ русскаго языка въ тверской и московской 1-й гимназіяхъ, въ Александровскомъ и Николаевскомъ институтахъ, второмъ Московскомъ кадетскомъ корпусѣ, въ мѣщанскомъ и театральномъ училищахъ (1843—1869 г.); затѣмъ состоялъ чиновникомъ при правленіи одной изъ желѣзныхъ дорогъ, но скоро снова поступилъ на службу въ Николаевскій сиротскій институтъ, гдѣ и оставался учителемъ русскаго языка до 1878 года; наконецъ, выйдя въ отставку, сдѣлался членомъ училищнаго отдѣленія Московской городской управы, завѣдующимъ думскими городскими школами, членомъ училищнаго городского совѣта и предсѣдателемъ учебнаго отдѣла Общества распространенія техническихъ знаній. Скончался 10-го іюня 1882 г. въ Москвѣ.

См. препод. греч. яз.

18. Василій Васильевичъ Брюшковъ (1848—1849 г.).

19. Александръ Смирновъ (1848—1849 г.).

20. Павелъ Петровичъ Магницкій (1849—1858 г.).

21. Тертій Ивановичъ Филипповъ (1850—1856 г.).

Окончивъ въ 1848 г. курсъ въ Московскомъ университетѣ со степенью кандидата, Т. И. состоялъ преподавателемъ русской словесности и логики въ Московской 1-й гимназіи съ 1850 г. до 1856 г. Былъ нѣкоторое время чиновникомъ особыхъ порученій при Святѣйшемъ Синодѣ; въ 1864 г. перешелъ на службу въ Государственный Контроль, гдѣ и оставался до конца своей жизни. Съ 1889 г. Т. И. былъ государственнымъ контролеромъ.

22. Петръ Ивановичъ Боголѣповъ (1855—1856 г.).

23. Николай Саввичъ Тихонравовъ (1856—1857 г.).

Окончивъ въ 1853 году курсъ въ Московскомъ университетѣ со степенью кандидата, Н. С. состоялъ съ 4 сентября 1854 г. учителемъ русскаго языка и исторіи въ Московской 4-й гимназіи; 10 сентября 1856 г. перемѣщенъ въ Московскую 1-ю учителемъ русской словесности. Одновременно съ этимъ Н. С. преподавалъ исторію въ Александровскомъ сиротскомъ кадетскомъ корпусѣ. Послѣдующая служба Н. С. принадлежитъ Московскому университету, въ которомъ онъ состоялъ заслуженнымъ профессоромъ и нѣкоторое время ректоромъ. Скончался въ званіи академика 27-го ноября 1893 года.

24. Иванъ Дементьевичъ Гарусовъ (1857—1858 г.).

25. Густавъ Владиміровичъ Мальмъ (1858—1865 г.).

См. препод. латин. яз.

26. Михаилъ Ивановичъ Студениковъ (1858—1874 г.).

Окончивъ въ 1853 году курсъ въ Московскомъ университетѣ со степенью кандидата, М. И. былъ опредѣленъ въ 1854 г. учителемъ русскаго языка и географіи въ Калужскую гимназію; въ 1858 г. перемѣщенъ въ Московскую 1-ю гимназію, гдѣ преподавалъ русскій языкъ, а съ 1865 г. и латинскій языкъ; съ 1-го августа 1874 г. назначенъ инспекторомъ Московской 2-й прогимназіи, каковую должность занималъ до 4-го сентября 1884 года.

27. Иванъ Ѳедоровичъ Глѣбовъ (1859—1860 г.).

28. Маракуевъ (1860—1860 г.).

29. Матвѣй Ивановичъ Орловъ (1860—1875 г.).

См. препод. латин. и греч. яз.

30. Алексѣй Гордѣевичъ Кашкадамовъ (1862—1864 г.).

Былъ преподавателемъ русскаго языка въ практической академіи, въ М. 1-й и 3-й гимназіяхъ, инспекторомъ М. 4-й гимназіи (1872—1875) и инспекторомъ М. 1-й прогимназіи (нынѣшней 7-й гимназіи) (1875—1883 г.). Въ послѣднее время К. занималъ мѣсто директора въ частномъ реальномъ училищѣ г. Мазинга. Скончался 6-го іюня 1903 г.

31. Василій Михайловичъ Добромысловъ (1863—1865 г.).

См. препод. латин. яз.

32. Васильевъ (1864—1864 г.).

33. Иванъ Михайловичъ Живаго (1864—1865 г.).

Былъ инспекторомъ М. практич. акад. коммерч. наукъ съ 1866 г. по 1896 годъ.

См. препод. латин. яз.

34. Егоръ Васильевичъ Бѣлявскій (1864—1865 г.).

Былъ впослѣдствіи директоромъ Рижской Алекс. гимназіи. Скончался въ концѣ 1903 г., состоя въ должности члена Главнаго Управленія по дѣламъ печати.

35. Александръ Васильевичъ Тверской (1864 г.—состоитъ на службѣ въ настоящее время).

36. Александръ Ивановичъ Кирпичниковъ (1865—1869 г.).

Окончивъ курсъ кандидатомъ историко-филологическаго факультета Московскаго университета, состоялъ преподавателемъ русскаго языка и

исторіи въ Московскихъ 1-й и 5-й гимназіяхъ съ 1865 г. по 1869 г. Въ 1871 г. А. И. отправился за границу; въ 1873 г. началъ читать лекціи всеобщей литературы въ Харьковскомъ университетѣ въ качествѣ привать-доцента; въ 1879 г. былъ избранъ экстраординарнымъ профессоромъ, въ 1885 г. перешелъ ординарнымъ профессоромъ въ Одессу; въ 1898 году переведенъ въ Московскій университетъ, гдѣ впослѣдствіи занялъ должность декана историко-филологическаго факультета, а недавно былъ назначенъ помощникомъ ректора университета. Въ 1894 г. А. И. былъ избранъ членомъ—корреспондентомъ Императорской академіи наукъ. Скончался 30-го апрѣля 1903 г.

См. препод. исторіи.

37. Митрофанъ Ефремовичъ Скворцовъ (1866—1868 г.).

См. препод. греч. яз.

38. Ѳедоръ Александровичъ Гиляровъ (1867—1868 г.).

39. Павелъ Ѳедоровичъ Истринъ (1868—1881 г.).

40. Александръ Андреевичъ Любимовъ (1868—1876 г.).

См. препод. латин. яз.

41. Иванъ Дмитріевичъ Лебедевъ (1868—1887 г.).

См. директор., инспектор. и препод. латин. яз.

42. Александръ Филипповичъ Рябининъ (1870—1871 г.).

43. Владиміръ Ѳедоровичъ Буслаевъ (1871—1874 г.).

Состоитъ въ настоящее время директоромъ Серпуховской гимназіи.

См. препод. латин. и греч. яз.

44. Евгеній Густавовичъ Гофманъ (1871—1880 г.).

См. препод. матем.

45. Николай Богдановичъ Фохтъ (1873—1879 г. и вторично 1880—1882 г.).

См. препод. латин. яз.

46. Николай Яковлевичъ Виноградовъ (1875—1876 г.).

47. Акимъ Петровичъ Архаровъ (1875—1880 г.).

48. Петръ Дмитріевичъ Писаревъ (1876—1877 г.).

См. препод. латин. и греч. яз. и воспитат.

49. Сергѣй Михайловичъ Бородинъ (1880 г.—состоитъ на службѣ въ настоящее время).

См. препод. латин. яз. и географіи и воспитат.

50. Евгеній Ивановичъ Сыроѣчковскій (1882—1891 г.).

Окончивъ въ 1879 г. курсъ въ М. университетѣ со степенью кандидата, Е. И. былъ опредѣленъ преподавателемъ древнихъ языковъ во Владимірскую гимназію; въ 1881 г. перешелъ на службу въ М. 1-ю гимназію, въ которой состоялъ воспитателемъ при пансіонѣ и преподавателемъ русскаго и латинскаго языковъ; 18-го іюля 1891 г. назначенъ былъ инспекторомъ М. 4-й гимназіи; съ 23-го мая 1896 г. занималъ должность окружного инспектора М. учебнаго округа; съ начала $190^2/_3$ уч. года состоитъ директоромъ М. 3-й гимназіи.

См. препод. латин. яз. и исторіи и воспитат.

51. Дмитрій Александровичъ Некрасовъ (1881—1881 г.).

52. Владиміръ Александровичъ Соколовъ (1887г.—состоитъ на службѣ въ настоящее время).

См. препод. латин. яз.

53. Корнилій Никитичъ Виноградовъ (1898 г.—состоитъ на службѣ въ настоящее время).

См. препод. матем., чистопис. и рисов. и надзир. за воспит. пансіона.

Преподаватели латинскаго языка:

1. Любимъ Антоновичъ Лейбрехтъ (1805—1834 г.).

См. препод. нѣмец. яз. и надзират. за воспит. пансіона.

2. Бернардъ Петросиліусъ (1814—1824 г.).

3. Яковъ Ивановичъ Визардъ (1814—1815 г.).

4. Ѳедоръ Ѳедоровичъ Куняевъ (1815—1825 г.).

5. Василій Семеновъ (1826—1826 г.).

6. Михаилъ Григорьевичъ Радугинъ (1826—1827 г.).

7. Николай Васильевъ (1828—1829 г.).

8. Григорій Васильевичъ Покровскій (1829—1829 г.).

9. Николай Петровичъ Камышевъ (1829—1831 г.).

10. Семенъ Моисеевичъ Красильниковъ (1831—1842 г.).

См. препод. матем.

11. Василій Ивановичъ Оболенскій (1834—1836 г.).

См. препод. рус. и греч. яз.

12. Яковъ Васильевичъ Смирновъ (1836—1864 г.).

13. Иванъ Ивановичъ Лебедевъ (1837—1850 г.).
См. препод. рус. яз. и географіи.

14. Густавъ Ивановичъ Громаннъ (1841—1844 г. и вторично 1844—1848 г.).
См. препод. греч. яз.

15. Карлъ Ивановичъ Боркумъ (Марицъ) (1842—1844 г.).

16. Карлъ Мессъ (1848—1848 г.).

17. Семенъ Александровичъ Шереметевскій (1848—1849 г.).
См. препод. исторіи и географіи.

18. Густавъ Владиміровичъ Мальмъ (1863—1865 г.).
См. препод. рус. яз.

19. Василій Михайловичъ Добромысловъ (1863—1865 г.).
См. препод. рус. яз.

20. Петръ Александровичъ Каленовъ (1864—1871 г.).
См. препод. греч. яз.

21. Иванъ Михайловичъ Живаго (1864—1865 г.).
См. препод. рус. яз.

22. Николай Ефремовичъ Скворцовъ (1864—1866 г.).
Былъ впослѣдствіи директоромъ историко-филологическаго института князя Безбородка въ Нѣжинѣ.

23. Василій Петровичъ Басовъ (1865—1870 г.).
См. инспектор.

24. Михаилъ Ивановичъ Студениковъ (1865—1874 г.).

25. Василій Алексѣевичъ Модестовъ (1866—1867 г.).
См. инспектор. и препод. географіи.

26. Матвѣй Ивановичъ Орловъ (1867—1875 г.).
См. препод. рус. и греч. яз.

27. Иванъ Дмитріевичъ Лебедевъ (1868—1887 г.).
См. директор., инспектор. и препод. рус. яз.

28. Александръ Андреевичъ Любимовъ (1868—1876 г.).

29. Владиміръ Ѳедоровичъ Буслаевъ (1871—1874 г.).
См. препод. рус. и греч. яз.

30. Николай Богдановичъ Фохтъ (1873—1879 г. и вторично 1880—1882 г.).
См. препод. рус. яз.

31. Иванъ Ѳедоровичъ Збраславскій (1874—1875 г. и вторично 1880 г.—состоитъ на службѣ въ настоящее время).

См. препод. греч. яз.

32. Николай Ивановичъ Козловскій (1875—1882 г.).

См. препод. греч. яз. и воспитат.

33. Константинъ Васильевичъ Гетлингъ (1875—1877 г.).

См. инспектор.

34. Георгій Андреевичъ Фишеръ (1875—1875 г.).

Окончивъ курсъ въ Пражскомъ университетѣ и выдержавъ въ С.-Петербургскомъ университетѣ испытаніе на званіе учителя древнихъ языковъ, Г. А. былъ опредѣленъ въ 1875 г. учителемъ и воспитателемъ при пансіонѣ въ М. 1-й гимназіи; затѣмъ служилъ преподавателемъ въ Александровской гимназіи г. Вязьмы (съ 1882 г.) и въ Елецкой гимназіи (до 1887 г.); послѣ этого былъ инспектирующимъ учителемъ въ М. 3-й гимназіи; съ 1897 г. состоитъ инспекторомъ Карачевской прогимназіи.

См. препод. греч. яз., матем. и воспитат.

35. Петръ Дмитріевичъ Писаревъ (1876—1877 г.).

См. препод. рус. и греч. яз. и воспитат.

36. Иванъ Петровичъ Млинаричъ (1876—1887 г.).

По окончаніи курса въ русской филологической семинаріи при Лейпцигскомъ университетѣ опредѣленъ былъ въ 1876 г. учителемъ древнихъ языковъ М. 1-й гимназіи; съ 1-го августа 1887 г. состоитъ инспекторомъ Тульской гимназіи.

См. препод. греч. яз.

37. Николай Ѳедоровичъ Викманъ (1877—1900 г.).

См. инспектор.

38. Иванъ Григорьевичъ Семеновичъ (1877 г.—состоитъ на службѣ въ настоящее время).

См. препод. греч. яз. и воспитат.

39. Иванъ Ивановичъ Гавелька (1879—1889 г.).

Былъ съ 1889 г. инспекторомъ Орловской гимназіи, а съ 1899 г. директоромъ прогимназіи въ Измаилѣ; въ 1900 г. вышелъ по болѣзни въ отставку.

См. препод. греч. яз.

40. Сергѣй Михайловичъ Бородинъ (1881—1882 г.).

См. препод. рус. яз. и географіи и воспитат.

41. Евгеній Ивановичъ Сыроѣчковскій (1882—1891 г.).

См. препод. рус. яз. и исторіи и воспитат.

42. Казимиръ Клементьевичъ Павликовскій (1882 г.—состоитъ на службѣ въ настоящее время).

См. препод. греч. яз.

43. Іосифъ Освальдовичъ Гобза (1887 г.—состоитъ на службѣ въ настоящее время).

См. директор. и препод. греч. яз.

44. Владиміръ Александровичъ Соколовъ (1887—1901 г.).

См. препод. рус. яз.

45. Виталій Осиповичъ Эйнгорнъ (1889—1891 г.).

См. препод. греч. яз., исторіи и географіи.

46. Александръ Петровичъ Ланговой (1891—1895 г.).

47. Николай Андреевичъ Орлинъ (1891 г.—состоитъ на службѣ въ настоящее время).

См. препод. греч. яз.

48. Петръ Ивановичъ Молчановъ (1900—1902 г.).

См. препод. греч. яз. и исторіи.

Преподаватели греческаго языка:

1. Семенъ Мартыновичъ Ивашковскій (1816—1827 г.).

См. препод. рус. яз. и надзир. за воспит. пансіона.

2. Спиридонъ Антоновичъ Врето (1823—1825 г. и вторично 1826—1830 г.).

3. Василій Ивановичъ Оболенскій (1828—1828 г.).

См. препод. рус. и латин. яз.

4. Александръ Михайловичъ Пантази (1828—1836 г.).

5. Павелъ Михайловичъ Поповъ (1831—1834 г.).

См. инспектор. и препод. рус. яз.

6. Густавъ Ивановичъ Громаннъ (1836—1841 г.).

См. препод. латин. яз.

7. Игнатій Андреевичъ Коссовичъ (1841—1849 г.).

Окончивъ курсъ въ Виленскомъ университетѣ со степенью магистра филологіи, преподавалъ древніе языки въ разныхъ гимназіяхъ. Въ 1870 году, защитивъ въ Кіевскомъ университетѣ диссертацію на степень доктора римской словесности: «De Horatio lyrico poeta», занялъ въ Варшавскомъ университетѣ каѳедру сначала греческой, потомъ римской словесности. Скончался въ 1879 году.

8. Павелъ Ефимовичъ Басистовъ (1849—1853 г.).
   См. препод. рус. яз.

9. Петръ Александровичъ Каленовъ (1871—1900 г.).
   Преподавалъ также логику съ 1875 по 1891 г.
   См. препод. латин. яз.

10. Ксенофонтъ Ивановичъ Жинзифовъ (1866—1867 г.).

11. Николай Богумиловичъ Бончевъ (1867—1875 г.).

12. Матвѣй Ивановичъ Орловъ (1867—1875 г.).
    См. препод. рус. и латин. яз.

13. Николай Александровичъ Заксъ (1867—1867 г.).
    Служилъ во Владимірской гимназіи: съ 1868 г. учителемъ латинскаго языка, съ 1870 г. инспекторомъ, а съ 1872 г. директоромъ; въ 1877 г. перемѣщенъ директоромъ Вяземской гимназіи; въ 1882 г. перемѣщенъ на должность директора Елецкой гимназіи. Скончался въ 1892 г.

14. Константинъ Николаевичъ Станишевъ (1867—1869 г.).
    Окончивъ курсъ на математическомъ факультетѣ Московскаго университета и выдержавъ экзаменъ на званіе учителя греческаго языка, К. Н. получилъ въ 1867 г. мѣсто преподавателя въ Московской 1-ой гимназіи, въ которой преподавалъ греческій языкъ до 1868 г.; въ 1868 г. былъ приглашенъ на службу въ лицей Цесаревича Николая; въ 1870 г. былъ назначенъ помощникомъ директора, а въ 1888 г. директоромъ лицея; въ январѣ 1894 г. вышелъ въ отставку по болѣзни. Скончался 22-го мая 1900 г. въ Москвѣ.

15. Митрофанъ Ефремовичъ Скворцовъ (1868—1870 г.).
    См. препод. рус. яз.

16. Владиміръ Ѳедоровичъ Буслаевъ (1871—1874 г.).
    См. препод. рус. и латин. яз.

17. Александръ Петровичъ Арсеньевъ (1872—1873 г.).

18. Иванъ Ѳедоровичъ Збраславскій (1874—1875 г. и вторично 1880 г.—состоитъ на службѣ въ настоящее время).
    См. препод. латин. яз.

19. Георгій Степановичъ Стаменовъ (1875—1878 г.).
    Былъ впослѣдствіи директоромъ одной изъ гимназій въ Болгаріи.

20. Георгій Андреевичъ Фишеръ (1875—1875 г.).
    См. препод. латин. яз. и воспитат.

21. Николай Ивановичъ Козловскій (1875—1882 г.).
См. препод. латин. яз. и воспитат.

22. Иванъ Петровичъ Млинаричъ (1876—1887 г.).
См. препод. латин. яз.

23. Петръ Дмитріевичъ Писаревъ (1876—1877 г.).
См. препод. рус. и латин. яз. и воспитат.

24. Иванъ Григорьевичъ Семеновичъ (1877 г.—состоитъ на службѣ въ настоящее время).
См. препод. латин. яз. и воспитат.

25. Иванъ Ивановичъ Гавелька (1879—1889 г.).
См. препод. латин. яз.

26. Казимиръ Клементьевичъ Павликовскій (1882 г.—состоитъ на службѣ въ настоящее время).
См. препод. латин. яз.

27. Іосифъ Освальдовичъ Гобза (1887 г.—состоитъ на службѣ въ настоящее время).
См. директор. и препод. латин. яз.

28. Владиміръ Германовичъ Аппельротъ (1887—1891 г.).
По окончаніи курса въ Московскомъ университетѣ со степенью кандидата, В. Г. былъ опредѣленъ въ 1887 г. преподавателемъ греческаго языка въ Московскую 1-ую гимназію; въ 1890 г. принятъ въ число приватъ-доцентовъ Московскаго университета, гдѣ читалъ лекціи по теоріи и исторіи искусствъ; въ 1891 г. переведенъ въ 5-ую гимназію. Скончался 23-го августа съ 1897 г.

29. Виталій Осиповичъ Эйнгорнъ (1889—1890 г. и вторично 1895—1896 г.).
См. препод. латин. яз., исторіи и географіи.

30. Николай Андреевичъ Орлинъ (1891 г.—состоитъ на службѣ въ настоящее время.)
См. препод. латин. яз.

31. Григорій Петровичъ Поляковъ (1897 г.—состоитъ на службѣ въ настоящее время).
См. препод. франц. яз.

32. Петръ Ивановичъ Молчановъ (1900—1902 г.).
См. препод. латин. яз. и исторіи.

Преподаватели математики и физики:

1. Егоръ Николаевичъ Назарьевъ (1805—1815 г.).
2. Михаилъ Игнатьевичъ Бѣляковъ (1812—1831 г.).
   См. инспектор. и препод. рус. яз., исторіи, естествознанія, статистики и коммерческихъ наукъ.
3. Андрей Степановичъ Терюхинъ (1815—1829 г.).
4. Алексѣй Михайловичъ Богдановъ (1819—1827 г.).
5. Семенъ Моисеевичъ Красильниковъ (1828—1831 г.).
   См. препод. латин. яз.
6. Платонъ Николаевичъ Погорѣльскій (1829—1836 г.)
   См. инспектор.
7. Иванъ Ѳедоровичъ Волковъ (1831—1840 г.).
8. Николай Васильевичъ Соколовъ (1836—1852 г.).
9. Александръ Ивановичъ Лавровъ (1837—1840 г.).
10. Александръ Тимоѳеевичъ Раменскій (1840—1864 г.)
11. Иванъ Дмитріевичъ Галаховъ (1840—1848 г.).
12. Василій Діомидовичъ Муромцевъ (1848—1849 г.).
13. Октовіанъ Ивановичъ Невенгловскій (1849—1870 г.).
14. Сократъ Акимовичъ Акимовъ (1850—1851 г.).
15. Яковъ Игнатьевичъ Вейнбергъ (1852—1863 г.).

Окончивъ въ 1850 г. курсъ въ М. университетѣ со степенью кандидата, Я. И. состоялъ преподавателемъ математики и физики въ М. 1-ой гимназіи съ 1852 г. до 1863 г. Одновременно съ этимъ онъ преподавалъ физику въ 1-мъ и 3-мъ кадетскихъ корпусахъ, въ Александровскомъ военномъ училищѣ и въ Константиновскомъ межевомъ институтѣ; сверхъ того безвозмездно преподавалъ физику въ 1-ой женской гимназіи. Въ 1863 г. Я. И. былъ назначенъ инспекторомъ М. 3-й гимназіи, а въ 1870 г. окружнымъ инспекторомъ М. учебнаго округа. Въ этой должности онъ оставался до кончины своей († 7 января 1896 г.). Я. И. былъ удостоенъ званія почетнаго члена Императорскаго Московскаго университета и многихъ ученыхъ обществъ.

16. Акимъ Васильевичъ Чарняковскій (1863—1890 г.).
17. Дмитрій Ѳедоровичъ Назаровъ (1864—1865 г.).

18. Петръ Николаевичъ Поляковъ (1864—1900 г.).

19. Александръ Свирскій (1868—1869 г.).

20. Георгій Борисовичъ Фишеръ (1870—1870 г.).

21. Александръ Алексѣевичъ Кривоносовъ (1871—1875 г.).
См. инспектор.

22. Сергѣй Николаевичъ Зерновъ (1871—1875 г.).

23. Евгеній Густавовичъ Гофманъ (1871—1880 г.).
См. препод. рус. яз.

24. Александръ Исаевичъ Ливенцовъ (1875—1879 г.).
Магистръ чистой математики.

25. Ипполитъ Степановичъ Громека (1876—1879 г.).
Окончилъ въ 1873 г. курсъ въ Московскомъ университетѣ. Преподавалъ математику въ М. 1-й гимназіи съ 1876 г. по 1879 г. Въ 1880 г. избранъ въ доценты по каѳедрѣ механики въ Казанскомъ университетѣ; въ 1882 г. избранъ въ ординарные профессора.

26. Иванъ Васильевичъ Неговоровъ (1875 г.—состоитъ на службѣ въ настоящее время).
См. препод. географіи.

27. Николай Александровичъ Вознесенскій (1879—1885 г.).

28. Сергѣй Ивановичъ Баскаковъ (1880—1881 г.).

29. Ѳедоръ Семеновичъ Коробкинъ (1881 г.—состоитъ на службѣ въ настоящее время).
См. инспектор.

30. Николай Николаевичъ Органовъ (1885—1886 г.).
См. воспитат.

31. Дмитрій Дмитріевичъ Галанинъ (1887 г.—состоитъ на службѣ въ настоящее время).
См. воспитат.

32. Александръ Сергѣевичъ Шестаковъ (1886—1887 г.).

33. Корнилій Никитичъ Виноградовъ (1898 г.—состоитъ на службѣ въ настоящее время).
См. препод. рус. яз., чистописанія и рисованія и надзир. за воспит. пансіона.

34. Алексѣй Петровичъ Поляковъ (1901 г.—состоитъ на службѣ въ настоящее время).

Преподаватели исторіи:

1. Григорій Флоровичъ Фроловъ (1804—1805 г.).
   См. препод. географіи и естествознанія и надзир. за воспит. пансіона.
2. Алексѣй Ивановичъ Страховъ (1806—1807 г.).
   См. препод. географіи и естествознанія.
3. Александръ Курганов (1807—1808 г.).
   См. препод. географіи.
4. Алексѣй Егоровичъ Добровольскій (1808—1837 г.).
   См. препод. географіи и статистики и надзир. за воспит. пансіона.
5. Николай Буданковъ (1814 г.—неизвѣстно).
   См. препод. географіи.
6. Михаилъ Игнатьевичъ Бѣляковъ (1822—1831 г.).
   См. инспектор. и препод. рус. яз., математики, естествознанія, статистики и коммерческихъ наукъ.
7. Дмитрій Ѳедоровичъ Цвѣтковъ (1836—1838 г.).
   См. препод. рус. яз. и географіи.
8. Александръ Александровичъ Кояндеръ (1837—1839 г.).
9. Михаилъ Апурѣевичъ Соминъ (1837—1837 г.).
   См. препод. рус. яз.
10. Михаилъ Васильевичъ Преображенскій (1838—1853 г.).
    См. препод. рус. яз.
11. Александръ Карловичъ Зейдлицъ (1839—1842 г.).
12. Михаилъ Максимовичъ Богоявленскій (1842—1851 г.).
13. Семенъ Александровичъ Шереметевскій (1849—1850 г.).
    См. препод. географіи.
14. Владиміръ Ивановичъ Собчаковъ (1851—1865 г.).
15. Георгій Ивановичъ Перетятковичъ (1865—1872 г.).
    По окончаніи курса въ М. университетѣ со степенью кандидата состоялъ съ 1865 г. по 1872 г. преподавателемъ исторіи въ М. 1-й гимназіи. Въ настоящее время состоитъ профессоромъ русской исторіи въ Новороссійскомъ университетѣ.
16. Александръ Ивановичъ Кирпичниковъ (1865—1866 г.).
    См. препод. рус. яз.
17. Аѳанасій Каннвецкій (1866—1872 г.).

18. Владиміръ Ѳедоровичъ Марконетъ (1872—1900 г.).
См. препод. географіи.

19. Евгеній Ивановичъ Сыроѣчковскій (1882—1896 г.).
См. препод. рус. и латин. яз. и воспитат.

20. Виталій Осиповичъ Эйнгорнъ (1890 г.—состоитъ на службѣ въ настоящее время).
См. препод. латин. и греч. яз. и географіи.

21. Петръ Ивановичъ Молчановъ (1900—1902 г.).
См. препод. латин. и греч. яз.

22. Емельянъ Ивановичъ Стратоновъ (1902—1903 г.).

23. Сергѣй Петровичъ Виноградовъ (1903 г.—состоитъ на службѣ въ настоящее время).

Преподаватели географіи:

1. Григорій Флоровичъ Фроловъ (1804—1805 г.).
См. препод. исторіи и естествознанія и надзир. за воспит. пансіона.

2. Алексѣй Ивановичъ Страховъ (1806—1807 г.).
См. препод. исторіи и естествознанія.

3. Александръ Кургановъ (1807—1808 г.).
См. препод. исторіи.

4. Алексѣй Егоровичъ Добровольскій (1808—1837 г.).
См. препод. исторіи и статистики и надзир. за воспит. пансіона.

5. Николай Буданковъ (1814 г.—неизвѣстно).
См. препод. исторіи.

6. Василій Васильевичъ Кудрявцевъ (1831—1834 г.).
См. препод. рус. яз.

7. Иванъ Степановичъ Брезгуновъ (1834—1834 г.).
См. препод. рус. яз.

8. Иванъ Ивановичъ Лебедевъ (1834—1839 г.).
См. препод. рус. и латин. яз.

9. Дмитрій Ѳедоровичъ Цвѣтковъ (1836—1838 г.).
См. препод. исторіи.

10. Михаилъ Андреевичъ Соминъ (1837—1837 г.).
См. препод. исторіи.

11. Иванъ Ѳедоровичъ Кожинъ (1837—1840 г.).
См. препод. рус. яз. и статистики.

12. Иванъ Константиновичъ Разумовъ (1840—1850 г.).

См. препод. статистики.

13. Семенъ Александровичъ Шереметевскій (1849—1850 г.).

См. препод. латин. яз. и исторіи.

14. Павелъ Александровичъ Дельсаль (1850—1852 г.).

15. Иванъ Александровичъ фонъ-Зенгбушъ (1852—1858 г.).

По окончаніи курса наукъ въ Главномъ педагогическомъ институтѣ въ 1845 г., И. А. опредѣленъ былъ учителемъ исторіи въ Гродненскую гимназію; въ 1852 г. перемѣщенъ учителемъ географіи въ М. 1-ю гимназію, а въ 3-й гимназіи состоялъ учителемъ географіи съ 1858 г. по 1871 г.; въ 1860-хъ годахъ былъ руководителемъ стипендіатовъ педагогическихъ курсовъ по предмету географіи; съ 1871 г. по 1876 г. былъ директоромъ Аренсбургской гимназіи, потомъ до 1886 г. директоромъ М. Комиссаровскаго училища; позднѣе содержалъ частное реальное училище въ Москвѣ.

16. Оскаръ Германовичъ Гебель (1853—1856 г.).

По окончаніи курса въ Главномъ педагогическомъ институтѣ въ 1853 году, былъ опредѣленъ учителемъ географіи въ М. 1-ю гимназію, а въ 1856 году перемѣщенъ учителемъ латинскаго языка въ М. 3-ю гимназію; въ 1869 г. назначенъ директоромъ Вяземской гимназіи, а въ 1874 г. перемѣщенъ директоромъ въ Московскую 4-ю гимназію. Уволенъ отъ службы по прошенію въ 1880 году.

17. Ѳедоръ Ѳедоровичъ Миллеръ (1856—1865 г.).

Окончивъ курсъ въ Московскомъ университетѣ кандидатомъ правъ (1873 г.), состоялъ преподавателемъ географіи въ Московской 1-ой гимназіи и школѣ межевыхъ топографовъ; по выходѣ въ отставку, занялся литературною дѣятельностью, а незадолго до смерти получилъ мѣсто секретаря Серпуховской думы. Скончался 30-го декабря 1886 г.

См. инспектор.

18. Николай Страховъ (1858—1859 г.).

19. Александръ Васильевичъ Зданевичъ (1859—1860 г.).

20. Ѳедоръ Эммануиловичъ Будде (1860—1865 г.).

Былъ впослѣдствіи директоромъ Одесской 2-й гимназіи.

21. Василій Алексѣевичъ Модестовъ (1863—1865 г.).

См. инспект. и препод. латин. яз.

22. Михаилъ Алексѣевичъ Саблинъ (1865—1872 г.).

23. Андрей Леонардовичъ Липбергъ (1870—1872 г.).

24. Дмитрій Константиновичъ Влахопуловъ (1872—1873 г.).

25. Владиміръ Ѳедоровичъ Марконетъ (1872—1900 г.).
См. препод. исторіи.

26. Константинъ Андреевичъ Кузьминъ (1873—1874 г.).

27. Николай Андреевичъ Чмыревъ (1874—1874 г.).

28. Николай Александровичъ Горячкинъ (1875—1876 г.).

29. Иванъ Арнольдовичъ Фейерэйзенъ (1876—1878 г.).

30. Иванъ Васильевичъ Неговоровъ (1879 г.—состоитъ на службѣ въ настоящее время).
См. препод. математики.

31. Сергѣй Михайловичъ Бородинъ (1881—1882 г.).
См. препод. рус. и латин. яз. и воспитат.

32. Виталій Осиповичъ Эйнгорнъ (1891—1900 г.).
См. препод. латин. и греч. яз. и исторіи.

33. Александръ Александровичъ Круберъ (1900 г.—состоитъ на службѣ въ настоящее время).
См. препод. естествовѣдѣнія.

Преподаватели естествовѣдѣнія:

1. Петръ Михайловичъ Дружининъ (1805—1805 г.).
См. директор.

2. Григорій Флоровичъ Фроловъ (1805—1805 г.).
См. препод. исторіи и географіи и надзир. за воспит. пансіона.

3. Алексѣй Ивановичъ Страховъ (1805—1807 г.).
См. препод. исторіи и географіи.

4. Александръ Курганов (1807—1808 г.).

5. Ефремъ Срѣтенскій (1808 г.—неизвѣстно).
См. препод. коммерч. наукъ.

6. Михаилъ Игнатьевичъ Бѣляковъ (1812—1831 г.).
См. инспектор. и препод. рус. яз., математики, исторіи, статистики и коммерч. наукъ.

7. Николай Михайловичъ Семеновъ (1852—1853 г.).

8. Владиміръ Васильевичъ Григорьевъ (1853—1870 г.).

По окончаніи курса въ Главномъ педагогическомъ институтѣ В. В. былъ опредѣленъ учителемъ естественной исторіи въ М. 1-ю гимназію 1-го іюля 1860 г. назначенъ руководителемъ стипендіатовъ педагогическихъ курсовъ по предмету естественной исторіи; преподавалъ нѣкоторое время естественную исторію, кромѣ 1-ой гимназіи, и въ 5-ой и 4-ой гимназіяхъ. 12-го октября 1871 г. В. В. назначенъ директоромъ учительской семинаріи въ селѣ Новомъ, Мологскаго уѣзда, Ярославской губерніи, и въ сентябрѣ 1874 г. перемѣщенъ директоромъ учительской семинаріи въ с. Поливановѣ, Подольскаго уѣзда, Московской губерніи; съ 14-го іюля 1878 г. до 1-го іюля 1880 г. занималъ должность директора М. реальнаго училища.

9. Аполлонъ Трифоновичъ Матвѣевъ (1863—1864 г.).

10. Михаилъ Махоновъ (1865—1865 г.).

11. Ерофей Ивановичъ Азаркевичъ (1865—1870 г.).

12. Василій Никулинъ (1870—1870 г.).

13. Александръ Ѳомичъ Чугаевъ (1870—1871 г.).

14. Александръ Александровичъ Круберъ (1901 г.—состоитъ на службѣ въ настоящее время).

См. препод. географіи.

Преподаватели законовѣдѣнія:

1. Владиміръ Николаевичъ Никольскій (1849—1850 г.).

2. Аполлонъ Александровичъ Григорьевъ (1851—1857 г.).

Окончилъ курсъ въ М. университетѣ первымъ кандидатомъ юридическаго факультета. Состоялъ учителемъ законовѣдѣнія въ М. 1-ой гимназіи съ 1851 г. по 1857 г. Впослѣдствіи переѣхалъ на жительство въ С.-Петербургъ; здѣсь онъ скончался 25-го сентября 1864 г.

3. Василій Ивановичъ Сергѣевичъ (1858—1861 г.).

Окончивъ въ 1857 году курсъ въ М. университетѣ со степенью кандидата, В. И. состоялъ съ 1858 г. по 1861 г. преподавателемъ законовѣдѣнія въ М. 1-ой гимназіи; въ 1862 г. отправился за границу; въ 1871 г. назначенъ профессоромъ М. университета, а въ 1872 г. занялъ каѳедру исторіи русскаго права въ С.-Петербургскомъ университетѣ. Состоялъ секретаремъ юридическаго факультета (1897—1884), деканомъ (1888—1897) и ректоромъ университета (1897—1899).

4. Николай Львовичъ Дювернуа (1862—1865 г.).

Окончилъ курсъ въ М. университетѣ со степенью кандидата. Состоялъ съ 1862 г. по 1865 г. преподавателемъ законовѣдѣнія въ М. 1-ой гимназіи; впослѣдствіи былъ профессоромъ въ Демидовскомъ лицеѣ въ Ярославлѣ, потомъ въ Новороссійскомъ университетѣ; въ настоящее время занимаетъ каѳедру гражданскаго права въ С.-Петербургскомъ университетѣ.

Преподаватели статистики:

1. Алексѣй Егоровичъ Добровольскій (1808—1837 г.).
   См. препод. исторіи и географіи и надзир. за воспит. пансіона.
2. Михаилъ Игнатьевичъ Бѣляковъ (1816—1817 г.).
   См. инспектор. и препод. рус. яз., математики, исторіи, естествознанія и коммерч. наукъ.
3. Иванъ Ѳедоровичъ Кожинъ (1837—1840 г.).
   См. препод. рус. яз. и географіи.
4. Иванъ Константиновичъ Разумовъ (1840—1850 г.).
   См. препод. географіи.

Преподаватели исторіи, технологіи и коммерческихъ наукъ:

1. Ефремъ Срѣтенскій (1810—1812 г.).
   См. препод. естествознанія.
2. Михаилъ Игнатьевичъ Бѣляковъ (1812—1831 г.).
   См. инспектор., препод. рус. яз., математики, исторіи, естествознанія.

Преподаватели нѣмецкаго языка:

1. Любимъ Антоновичъ Лейбрехтъ (1805—1834 г.).
   См. препод. латин. яз. и надзир. за воспит. пансіона.
2. Іоганъ Львовичъ Линдвальдъ (1814—1819 г.).
3. Бернардъ Петросиліусъ (1814—1824 г.).
4. Ѳедоръ Ѳедоровичъ Куняевъ (1815—1825 г.).
   См. надзир. за воспит. пансіона.
5. Гиртъ (1817—1817 г.).
6. Егоръ Михайловичъ Вилькельманъ (1817—1821 г.).
7. Андрей Ивановичъ фонъ-Брауншвейгъ (1821—1826 г.).

8. Иванъ Андреевичъ Шрейеръ (1822—1833 г.).
   См. надзир. за воспит. пансіона.
9. Ѳедоръ Ивановичъ Миллеръ (1824—1829 г.).
   См. надзир. за воспит. пансіона.
10. Августъ Ивановичъ Якобсонъ (1826—1831 г.).
11. Александръ Робертъ (1829—1830 г.).
12. Карлъ Фридрихъ Брехшнейдеръ (1831—1832 г. и вторично 1836—1842 г.).
13. Францъ Ивановичъ Геншъ (1832—1833 г.).
14. Егоръ Ивановичъ фонъ-Книримъ (1834—1843 г.).
    Съ 1838 г. былъ лекторомъ нѣмецкаго языка въ М. университетѣ. Скончался въ 1846 г.
15. Сергѣй Краснощековъ (1836—1836 г.).
    См. надзир. за воспит. пансіона.
16. Эдуардъ Ивановичъ Ренгартенъ (1836—1840 г.).
17. Даніилъ Ѳедоровичъ Ферманъ (1837—1838 г. и вторично 1843—1846 г.).
18. Иванъ Зартрои (1837—1838 г.).
19. Яковъ Карловичъ фонъ-Сиверсъ (1842—1861 г.).
    См. надзир. за воспит. пансіона.
20. Карлъ Мартыновичъ Томсонъ (1842—1866 г.).
    См. надзир. за воспит. пансіона.
21. Христіанъ Рейнгольдъ Пирангъ (1846—1851 г.).
22. Оттонъ Оттоновичъ Шталь (1861—1874 г.).
23. Альбертъ Карловичъ Фабриціусъ (1864—1865 г.).
24. Леонигардъ Григорьевичъ Герхенъ (1874—1874 г.).
25. Ѳедоръ Яковлевичъ Трейландъ (1875—1887 г.).
26. Іосифъ Юрьевичъ Гетманчукъ (1877—1878 г.).
    См. воспитат.
27. Ѳедоръ Яковлевичъ Ходжансъ (1878—1879 г.).
28. Петръ Ивановичъ Сетингсонъ (1879 г.—состоитъ на службѣ въ настоящее время).

29. Зоргенфрей (1884—1886 г.).
30. Константинъ Александровичъ Крейцеръ (1887—1887 г.).
31. Рудольфъ Кунце (1887—1888 г.).
32. Артуръ Людвиговичъ Плестереръ (1888 г.—состоитъ на службѣ въ настоящее время).

Преподаватели французскаго языка:

1. Степанъ Бостъ (1804—1804 г.).
2. Яковъ де-Вильеръ Дешанъ (1804—1811 г.).
3. Иванъ де-Бордъ Адамъ (1812—1813 г.).
4. Францъ Реми (1813—1815 г.).
5. Яковъ Ивановичъ Визардъ (1814—1836 г.).
   См. надзир. за воспит. пансіона.
6. Николай Осиповичъ Блатъ (1814—1820 г.).
   См. надзир. за воспит. пансіона.
7. Иванъ Ивановичъ Визардъ (1815—1820 г.).
8. Робертъ Даниловичъ Готманъ (1816—1816 г.).
9. Осипъ Николаевичъ Бушотъ (1816—1816 г.).
10. Осипъ Ивановичъ Блатъ (1816—1819 г.).
    См. надзир. за воспит. пансіона.
11. Николай Осиповичъ Бушотъ (1816—1817 г.).
    См. надзир. за воспит. пансіона.
12. Игнатій Гавриловичъ Дельсаль (1820—1831 г.).
13. Яковъ Ивановичъ Грегоріусъ (1820—1834 г.).
14. Владиміръ Ѳедоровичъ Ферри (1822—1823 г.).
    См. надзир. за воспит. пансіона.
15. Карлъ Карловичъ Сыроватко (1825—1825 и вторично 1838—1838 г.).
    См. надзир. за воспит. пансіона.
16. Петръ Унденштокъ (1825—1826 г.).
    См. надзир. за воспит. пансіона.

17. Иванъ Эннекенъ (1827 г.—неизвѣстно).
18. Людвигъ Петровичъ Дювернуа (1834—1836 г.).
19. Павелъ Павловичъ Д'Ензель (1836—1840 г.).
20. Ѳедоръ Францевичъ Жиго (1836—1840 г.).
21. Иванъ Краузе (1836—1837 г.).
22. Августъ Адамаръ (1837—1837 г.).
23. Лаврентій Николаевичъ Оберъ (1837—1847 г.).
24. Генрихъ Кроаза (1837—1837 г.).
25. Францъ Местраль (1837—1837 г.).
26. Адольфъ Антоновичъ Дисленъ (1840—1843 г.).
27. Адольфъ Алексѣевичъ Стори (1840—1840 г.).
28. Просперъ Антоновичъ Сенъ-Тома (1840—1842 г.).
29. Карлъ Людвигъ Де-Мажисъ (1842—1844 г.).
30. Николай Петровичъ Моготто (1844—1851 г.).
    См. надзир. за воспит. пансіона.
31. Иванъ Ивановичъ Тито (1844—1848 г.).
32. Александръ Гибаль (1843—1844 г.).
33. Людвигъ Тибо (1847—1849 г.).
34. Густавъ Николаевичъ Фуке (1848—1875 г.).
    См. надзир. за воспит. пансіона. и надзир. за приходящ. учениками.
35. Іоаннъ Просперъ Ніоде (1849—1850 г.)
36. Алексѣй Петровичъ Эмеліанъ (1851—1860 г.).
37. Густавъ Ивановичъ Коппъ (1860—1869 г.).
38. Адалбертъ Карловичъ Фабриціусъ (1864—1864 г.).
39. Александръ Ивановичъ Тепферъ (1864—1865 г.).
    См. надзир. за воспит. пансіона.
40. Бару (1864—1865 г.).
41. Августъ Ѳедоровичъ Петерманъ (1869—1870 г.).
42. Ефремъ Николаевичъ Шато (1870—1870 г.).
43. Левъ Францевичъ Давиньонъ (1870—1891 г.).

44. Генрихъ Петровичъ Бертранъ (1875—1876 г.).

45. Генрихъ Ивановичъ Шолле (1876—1886 г.).

46. Глѣбъ Вячеславовичъ Станкевичъ (1886—1891 г.).

По окончаніи курса въ М. университетѣ по историко-филологическому факультету со степенью кандидата, Г. В. опредѣленъ былъ въ 1886 г. учителемъ французскаго языка въ М. 1-ю гимназію; въ 1891 г. назначенъ инспекторомъ народныхъ училищъ Ярославской губерніи; потомъ былъ директоромъ Сѣдлецкой гимназіи: въ настоящее время состоитъ начальникомъ учебной дирекціи Радомской губерніи.

47. Викторъ Эдуардовичъ Конюсъ (1891—1894 г.).

48. Августъ Августовичъ Корде (1891 г.—состоитъ на службѣ въ настоящее время.).

49. Феликсъ Осиповичъ Геригъ (1894—1897 г.).

50. Франсуа Николаевичъ Гроро (1899—1903 г.).

51. Григорій Петровичъ Поляковъ (1903 г.—состоитъ на службѣ въ настоящее время).

См. препод. греч. яз.

Преподаватели англійскаго языка:

1. Романъ Даниловичъ Готманъ (1816—1828 г.).

2. Джемсъ Браво (1829 г.—неизвѣстно).

3. Илья Ильичъ Смитъ (1864 г.—неизвѣстно).

Преподаватели итальянскаго языка:

1. Іосифъ Рубини (1829 г.—неизвѣстно).

Учителя чистописанія, рисованія и черченія:

1. Иванъ Тальявини (1804—1805 г.).

2. Иванъ Маріи Лапертъ (1806—1808 г.).

3. Иванъ Дюменилъ (1810—1811 г.).

4. Генрихъ Христофоровичъ Людвигъ (1814—1822 г.).

5. Эрнстъ Ивановичъ Ротте (1816—1822 г.).

6. Дмитрій Михайловичъ Соболевскій (1819—1832 г.).
7. Иванъ Тихоновъ (1822—1824 г.).
8. Горасъ Гей (1822—1828 г.).
9. Михаилъ Петровичъ Цвиленевъ (1822—1831 г.).
10. Леонтій Ивановичъ Брауншвейгъ (1824—1831 г.).
11. Леопольдъ Клейнъ (1828—1828 г.).
12. Филиппъ Ивановичъ Делаво (1828—1828 г.).
13. Михаилъ Котельниковъ (1828—1830 г.).
14. Иванъ Песковъ (1831—1837 г.).
15. Михаилъ Андреевичъ Синьковскій (1832—1836 г.).
16. Осипъ Ѳедоровичъ Черновъ (1832—1832 г.).
17. Алексѣй Николаевичъ Дьяковъ (1836—1839 г.).
18. Алексѣй Алексѣевичъ Збруевъ (1836—1840 г.).
19. Александръ Ивановичъ Глюске (1839—1849 г.).
20. Сергѣй Ивановичъ Хлобыстаевъ (1840—1853 г.).
21. Александръ Трофимовичъ Скино (1849—1870 г.).
22. Алексѣй Ѳомичъ Кондыревъ (1851—1855 г.).
23. Петръ Никитичъ Медвѣдевъ (1855—1860 г.).
24. Александръ Матвѣевичъ Сабинин (1860—1865 г.).
25. Василій Семеновичъ Розановъ (1866—1867 и вторично 1870—1900 г.).
26. Андрей Верре (1868—1870 г.).
27. Дмитрій Михайловичъ Струковъ (1890—1897 г.).
28. Василій Платоновичъ Кравцовъ (1898—1903 г.).
29. Корнилій Никитичъ Виноградовъ (1898 г.—состоитъ на службѣ въ настоящее время).

См. препод. рус. яз. и математики и надзир. за воспит. пансіона.

30. Алексѣй Николаевичъ Суворовъ (1900 г.—состоитъ на службѣ въ настоящее время).

Учителя музыки:

1. Осипъ Ѳедоровичъ Черновъ (1807—1814 г.).
2. Петръ Ивановичъ Шатскій (1805—1809 и 1823 г.).
3. Даніилъ Даніиловичъ Фаберъ (1816—1824 г.).
4. Левъ Яковлевичъ Гудковъ (1828 г.—неизвѣстно).
5. Осипъ Черновъ (1832 г.—неизвѣстно).
6. Августъ Карловичъ Марквардтъ (1899—1903 г.).

Учителя танцевъ:

1. Степанъ Меранвиль (1805—1807 г.).
2. Ѳома Антоновичъ Грудистовъ (1808—1818 г.).
3. Исаакъ Михайловичъ Абляцъ (1821—1825 г.).
4. Андрей Николаевичъ Лобановъ (1825—1832 г.).
5. Иванъ Лобановъ (1832 г.—неизвѣстно).
6. Ивановъ (1842—1842 г.)
7. Александръ Павловичъ Титовъ (1842—1890 г.).
8. Иванъ Матвѣевичъ Ежовъ (1890—1903 г.).
9. Василій Кузьмичъ Тарасовъ (1903 г.—состоитъ на службѣ въ настоящее время).

Учителя гимнастики:

1. Симонъ Петровичъ Мортье (1815 г.—неизвѣстно).
2. Трель (1846 г.—неизвѣстно).
3. Михаилъ Ивановичъ Денисовъ (1867—1876 г.).
4. Александръ Ивановичъ Постниковъ (1877—1877 г.).
5. Поручикъ Карѣевъ (1877—1878 г.).
6. Николай Александровичъ Обыденный (1880—1881 г.).
7. Митрофанъ Мосинъ (1881 г.—неизвѣстно).
8. Дмитрій Сергѣевичъ Матвѣевъ (1887—1897 г.).

9. Николай Евгеньевичъ Эльснеръ (1889—1890 г.).
10. Николай Николаевичъ Викманъ (1890—1897 г.).
11. Егоръ Савельевичъ Карповъ (1898 г.—состоитъ на службѣ въ настоящее время).
12. Францъ Ивановичъ Ольшаникъ (1898—1899 г.).
13. баронъ Михаилъ Оттоновичъ Кистеръ (1899—1902 г.).
14. Александръ Матвѣевичъ Михайловъ (1902 г.—состоитъ на службѣ въ настоящее время).

Учителя пѣнія:

1. Осипъ Ѳедоровичъ Черновъ (1807—1814 г.).
2. Александръ Варламовъ (1839—1839 г.).
3. Павелъ Щепинъ (1839—1841 г.).
4. Александръ Черновъ (1841—1844 г.).
5. Дмитрій Птицынъ (1845 г.—неизвѣстно).
6. Антушевъ (1867—1868 г.).
7. Ѳедоръ Алексѣевичъ Багрецовъ (1868—1870 г.).
8. Яковъ Дмитріевичъ Тихай (1871—1874 г.).
   См. надзир. за приходящ. учениками.
9. Николай Алексѣевичъ Соколовъ (1874—1884 г.).
   См. надз. за приходящ. учениками.
10. Дмитрій Ивановичъ Заринъ (1884 г.—состоитъ на службѣ въ настоящее время).
    См. надзир. за воспит. пансіона.

Смотрители и надзиратели за воспитанниками пансіона:

1. Иванъ Цвѣтковъ (1804—1805 г.).
2. Егоръ Николаевичъ Назарьевъ (1806—1815 г.).
3. Григорій Флоровичъ Фроловъ (1806 г.—неизвѣстно).
   См. препод. естествознанія, географіи и исторіи.
4. Ѳедоръ Ѳедоровичъ Куняевъ (1814—1825 г.).
   См. препод. нѣмец. яз.

5. Яковъ Ивановичъ Визаръ (1814—1815 г.).
   См. препод. франц яз.
6. Семенъ Мартыновичъ Ивашковскій (1816—1826 г.).
   См. препод. рус. и греч. яз.
7. Осипъ Николаевичъ Бюшотъ (1816—1816 г.).
8. Любимъ Антоновичъ Лейбрехтъ (1816—1830 г.).
   См. препод. латин. и нѣмец. яз.
9. Иванъ Львовичъ Линдвальдъ (1816—1819 г.).
10. Николай Осиповичъ Блаттъ (1816—1820 г.).
    См. препод. франц. яз.
11. Николай Осиповичъ Бюшотъ (1816—1817 г.).
    См. препод. франц. яз.
12 Осипъ Ивановичъ Блаттъ (1816—1819 г.).
    См. препод. франц. яз.
13. Ѳедоръ Ивановичъ Серезевскій (1820—1824 г.).
14. Владиміръ Ѳедоровичъ Ферри (1822—1823 г.).
    См. препод. франц. яз.
15. Иванъ Андреевичъ Шрейеръ (1822—1833 г.).
    См. препод. нѣмец. яз.
16. Ѳедоръ Ивановичъ Миллеръ (1824—1829 г.).
    См. препод. нѣмец. яз.
17. Карлъ Карловичъ Сыроватко (1825—1825 г.).
    См. препод. франц. яз.
18. Петръ Унденштокъ (1825—1828 г.).
    См. препод. франц. яз.
19. Алексѣй Егоровичъ Добровольскій (1826—1828 г.).
    См. препод. исторіи, географіи и математики.
20. Семенъ Петровичъ Чижковъ (1828—1829 г.).
21. Дмитрій Николаевичъ Тассовъ (1828—1833 г.).
    См. надзир. за приходящ. учениками, бухгалтер. и смотр. дома.
22. Ѳаддей Лейманъ (1828—1828 г.).
23. Яковъ Лукьяновичъ Домашневъ (1828—1831 г.).
24. Ѳедоръ Ивановичъ Біанкини (1829—1829 г.).
25. Павелъ Михайловичъ Поповъ (1829—1829 г.).

26. Христіанъ Августовичъ Шретеръ (1829—1829 г.).
27. Александръ Ивановичъ Пайсенъ (1829—1829 г.).
28. Павелъ Павловичъ Скарретко (1829—1829 г.).
29. Алексѣй Петровичъ Рыкуновъ (1829—1830 г.).
30. Іоганъ Стильке (1830—1830 г.).
31. Семенъ Ѳедоровичъ Ѳедоровъ (1831—1837 г.).
32. Адольфъ Антоновичъ Дисленъ (1831—1833 и вторично 1841—1844 г.).
33. Вильгельмъ Вольфъ (1831—1831 г.).
34. Александръ Милентьевичъ Суворовъ (1832—1851 г.).
35. Николай Егоровичъ Назарьевъ (1832—1836 г.).
36. Александръ Ивановичъ Тринклеръ (1833—1835 г.).
37. Иванъ Ивановичъ Протопоповъ (1833—1836 г.).
38. Григоровичъ (1836—1836 г.).
39. Александръ Робертъ (1836—1836 г.).
40. Сергѣй Краснощековъ (1836—1836 г.).
См. препод. нѣмец. яз.
41. Карлъ Ѳедоровичъ Зендергорстъ (1836—1836 г.).
42. Василій Ивановичъ Красовскій (1836—1837 г.).
43. Семенъ Жуковъ (1836—1836 г.).
44. Антонъ Піалю (1836—1836 г.).
45. Николай Матвѣевичъ Егоровъ (1836—1838 г.).
46. Богданъ Май (1836—1837 г.).
47. Яковъ Дмитріевичъ фонъ-Сиверсъ (1837—1838 г.).
См. препод. нѣмец. яз.
48. Францъ Верданъ (1837—1839 г.).
49. Францъ Дубровскій (1837—1837 г.).
50. Францъ Антоновичъ Люцъ (1837—1838 г.).
51. Александръ Менхъ (1837—1838 г.).
52. Карлъ Ивановичъ Штубендорфъ (1837—1842 г.).

53. Вильгельмъ Петровичъ Давыдовъ (1837—1837 г.)

54. Василій Марковичъ Набоковъ (1838—1839 г.).

55. Карлъ Робертъ Липпертъ (1838—1838 г.).

56. Иванъ Ивановичъ Музольфъ (1838—1838 г.).

57. Николай Петровичъ Моготто (1838—1844 г.).
См. препод. франц. яз.

58. Алексѣй Гавриловичъ Вишневскій (1838—1838 г.).

59. Карлъ Мартыновичъ Томсонъ (1838—1851 г.).
См. препод. нѣмец. яз.

60. Эдуардъ Генрихъ Прюссингъ (1838—1838 г.).

61. Василій Петровичъ Горскій (1838—1839 г.).

62. Николай Петровичъ Севенардъ (1838—1850 г.).

63. Владиміръ Петровичъ Стурдза (1838—1838 г.).

64. Александръ Алексѣевичъ Брюзгинъ (1839—1841 г.).

65. Леопольдъ Карловичъ Родзановъ (1839—1862 г.).

66. Адольфъ Ивановичъ Яннау (1839—1841 г.).
См. надзир. за приход. учен.

67. Андрей Ивановичъ Верданъ (1839—1839 г.).

68. Павелъ Дмитріевичъ Прохоровъ (1839—1840 г.).

69. Карлъ Нистремъ (1840—1842 г.).

70. Александръ Ивановичъ Бакакинъ (1840—1841 г.).

71. Карлъ Сергѣевичъ Гетцеръ (1841—1852 г.).

72. Иванъ Сергѣевичъ Александровскій (1841—1842 г.).

73. Александръ Ивановичъ Томасъ (1842—1854 г.).

74. Германъ Аппельротъ (1842—1842 г.).

75. Густавъ Николаевичъ Фуке (1842—1844 г.).
См. препод. франц. яз. и надзир. за приходящ. учениками.

76. Александръ Ильичъ Вольтеръ (1842—1843 г.).

77. Адамъ Дашень (1843—1843 г.).

78. Александръ Ильичъ Михельсонъ (1843—1849 г.).

79. Ѳедоръ Ивановичъ Энгель (1844—1845 и вторично 1858—1866 г.).
80. Михаилъ Ивановичъ Заіончковскій (1844—1847 г.).
81. Викторъ Ивановичъ Дюбе (1844—1853 г.).
82. Николай Анциферовъ (1844—1844 г.).
83. Сергѣй Николаевичъ Тарелкинъ (1844—1844 г.).
84. Николай Степановъ (1845—1847 г.).
85. Георгій Ѳедоровичъ Гастигъ (1845—1869 г.).
86. Иванъ Фассенъ (1846—1849 г.).
87. Иванъ Ивановичъ Лебедевъ (1847—1850 г.).
88. Викторъ Павловичъ Патти (1847—1848 г.).
89. Петръ Петровичъ Дюфе (1848—1852 г.).
90. Эдуардъ Ивановичъ Россіусъ (1848—1851 и вторично 1869—1869 г.).

См. эконом.

91. Теодоръ Визенталь (1849—1850 г.).
92. Людвигъ Варнекъ (1849—1849 г.).
93. Дмитрій Николаевичъ Кондратьевъ (1850—1853 г.).
94. Сократъ Акимовичъ Акимовъ (1850—1851 г.).
95. Эрнстъ Шмаль (1850—1851 г.).
96. Александръ Худяковъ (1851—1852 г.).
97. Христіанъ Плафенъ (1852—1853 г.).
98. Фридрихъ Лиліенталь (1851—1852 г.).
99. Юлій Пирангъ (1851—1852 г.).
100. Николай Ивановичъ Карельскій (1852—1860 г.).
101. Иванъ Францевичъ Галли (1853—1882 г.).
102. Михаилъ Ивановичъ Навроцкій (1853—1856 г.).
103. Ѳедоръ Вильгельмовичъ Кейзеръ (1853—1853 г.).
104. Густавъ Готлибъ Громанъ (1853—1854 г.).

105. Андрей фонъ-Брауншвейгъ (1853—1853 г.).
106. Александръ Христофоровичъ Нейманъ (1853—1865 г.).
107. Иванъ Никифоровичъ Моригеровскій (1854—1854 г.).
108. Генрихъ Горстманъ (1854—1854 г.).
109. Василій Варламовичъ Середниковъ (1854—1854 г.).
110. Николай Васильевичъ Соколовъ (1854—1855 г.).
111. Юлій Андерсонъ (1855—1856 г.).
112. Иванъ Ивановичъ Кафаджи (1856—1856 г.).
113. Веніаминъ Миловидовъ (1856—1857 г.).
114. Боголѣповъ (1857—1858 г.).
115. Александръ Павловичъ Путиловъ (1858—1858 г.).
116. Амстуцъ (1858—1858 г.).
117. Николай Васильевичъ Подберезскій (1858—1858 г.).
118. Давидъ Ивановичъ Бранденбургъ (1858—1865 г.).
119. Иванъ Яковлевичъ Вонновъ (1859—1859 г.).
120. Оттонъ Оттоновичъ Шталь (1859—1860 г.).
См. препод. нѣмец. яз.
121. Петръ Васильевичъ Поповичъ (1859—1860 г.).
122. Іоганъ Людвигъ Коппе (1860—1863 г.).
123. Ѳедоръ Ивановичъ Унгель (1860—1860 г.).
124. Иванъ Алексѣевичъ Михайловъ (1860—1865 г.).
125. Карлъ Ивановичъ Шульцъ (1860—1860 г.).
126. Александръ Андреевичъ Маллеръ (1860—1861 г.).
127. Ѳедоръ Ѳедоровичъ Шмоль (1860—1860 г.).
128. Василій Ѳерапонтовичъ Соколовъ (1860—1865 г.).
129. Генрихъ Теодоровичъ Горстманъ (1860—1861 и вторично 1863—1866 г.).
130. Алексѣй Васильевичъ Дмитріевъ (1861—1868 г.).
131. Игнатій Максимовичъ Мининъ (1861—1863 г.).

132. Карлъ Оттоновичъ Земишъ (1862—1864 г.).

133. Жильбертъ (1863—1863 г.).

134. Нейманъ (1863—1865 г.).

135. Александръ Ивановичъ Тепферъ (1863—1864 г.).
См. препод. франц. яз.

136. Иванъ Павловъ (1864—1864 г.).

137. Францъ Ивановичъ Ломмеръ (1864—1864 г.).

138. Алексѣй Семеновичъ Лебедевъ (1864—1866 г.).

139. Василій Васильевичъ Зубатовъ (1864—1866 г.).

140. Дмитрій Гофманъ (1866—1866 г.).

141. Петровскій (1866—1866 г.).

142. Павелъ Глѣбовъ (1866—1866 г.).

143. Матвѣй Блонштейнъ (1867—1868 г.).

144. Александръ Бобровъ (1867—1872 г.).

145. Юлій Виллуанъ (1867—1868 г.).

146. Александръ Ѳедоровичъ Шетцъ (1868—1869 г.).

147. Ной Конде (1868—1869 г.).

148. Василій Николаевичъ Никулинъ (1869—1874 г.).

149. Александръ Филипповичъ Рябининъ (1869—1876 г.).

150. Иванъ Васильевичъ Павловъ (1869—1878 г.).
См. надзир. при больницѣ.

151. Иванъ Петровичъ Сальковъ (1870—1871 г.).

152. Александръ Ляховъ (1870—1872 г.).

153. Александръ Ивановичъ Ивановъ (1871—1872 г.).

154. Николай Васильевичъ Згурскій (1872—1873 г.).

155. Алексѣй Алексѣевичъ Давыдовъ (1873—1873 г.).

156. Викторъ Степановичъ Никитниковъ (1873—1873 г.).

157. Александръ Ивановичъ Бордевиль (1873—1874 г.).

158. Леонидъ Виноградовъ (1874—1874 г.).

159. Викторъ Кирилловичъ Троицкій (1874—1874 г.).

160. Яковъ Александровичъ Коньевъ (1874—1875 г.),

161. Петръ Кирилловичъ Некрасовъ (1875—1876 г.).

162. Николай Александровичъ Козловскій (1875—1876 г.).

163. Бѣляевъ (1875—1876 г.).

164. Петръ Рогожинъ (1876—1876 г.).

165. Василій Михайловичъ Мошковъ (1876—1877 г.).

166. Константинъ Сергѣевичъ Воздвиженскій (1877—1878 г.).
См. эконом.

167. Анатолій Яковлевичъ Ліонъ (1879—1879 г.).

168. Ѳедоръ Григорьевичъ Подоба (1878—1879 г.).

169. Дмитрій Ивановичъ Ивановъ (1878—1879 г.).
См. бухгалтер.

170. Алексѣй Николаевичъ Розановъ (1879—1880 г.).

171. Николай Ивановичъ Сахаровъ (1880—1881 г.).
См. письмовод.

172. Николай Ивановичъ Бахтіаровъ (1880—1881 г,).

173. Карлъ Ивановичъ Россини (1881—1881 г.).

174. Николай Петровичъ Аврорин (1881—1882 г.).

175. Эрнстъ Ивановичъ Роде (1881—1882 г.).

176. Сергѣй Дмитріевичъ Тихвинскій (1883—1884 г.).

177. Александръ Михайловичъ Никольскій (1883—1884 г.).

178. Михаилъ Александровичъ Виноградовъ (1884—1887 г.).

179. Дмитрій Ивановичъ Зарин (1884 г.—состоитъ на службѣ въ настоящее время).
См. учит. пѣнія.

180. Николай Михайловичъ Стоговъ (1888—1896 г.).
См. воспитат. и бухгалтер.

181. Василій Николаевичъ Груздевъ (1888—1892 г.).

182. Иванъ Ивановичъ Липпингъ (1891—1894 г.).

183. Александръ Андреевичъ Невскій (Аппельбаумъ) (1896—1897 г.).

184. Николай Георгіевичъ Соловьевъ (1897—1898 г.).

185. Ксенофонтъ Ксенофонтовичъ Сироткинъ (1898 г.— состоитъ на службѣ въ настоящее время).

186. Корнилій Никитичъ Виноградовъ (1898 г.—состоитъ на службѣ въ настоящее время).

См. препод. рус. яз., математики, чистописанія и рисованія.

Надзиратели за приходящими учениками и помощники классныхъ наставниковъ:

1. Дмитрій Николаевичъ Тассовъ (1832—1839 г.).
   См. надзир. за воспит. пансіона, письмовод. и смотрит. дома.
2. Иванъ Сергѣевичъ Александровскій (1839—1842 г.).
3. Владиміръ Васильевичъ Максимовскій (1841—1843 г.).
4. Адольфъ Ивановичъ Яннау (1841—1879 г.).
   См. надзир. за воспит. пансіона.
5. Густавъ Николаевичъ Фуке (1844—1852 г.).
   См. препод. франц. яз. и надзир. за воспит. пансіона.
6. Андрей Константиновичъ Соколовичъ (1852—1852 г.).
7. Карлъ Семеновичъ Гетцеръ (1852—1852 г.).
8. Бернардъ Августъ Мансфельдъ (1852—1853 г.).
9. Ѳедоръ Ѳедоровичъ Миллеръ (1853—1856 г.).
10. Иванъ Яковлевичъ Вонновъ (1857—1858 г.).
11. Иванъ Никифоровичъ Моригеровскій (1858 г.—неизвѣстно).
    См. надзир. при больницѣ.
12. Лаврентій Ивановичъ Луноскій (1862—1870 г.).
    См. надзир. при больницѣ.
13. Григорій Петровичъ Вознесенскій (1863—1870 г.).
    См. бухгалтер.
14. Дмитрій Болотниковъ (1868—1870 г.).
15. Яковъ Дмитріевичъ Тихай (1871—1874 г.).
    См. учит. пѣнія.

16. Николай Алексѣевичъ Соколовъ (1874 г.—состоитъ на службѣ въ настоящее время).

См. учит. пѣнія.

17. Діомидъ Петровичъ Сокольскій (1879—1881 г.).

18. Василій Сергѣевичъ Воздвиженскій (1881—1884 г.).

19. Илья Павловичъ Никольскій (1883—1884 г.).

20. Сергѣй Ивановичъ Германъ (1884—1900 г.).

21. Василій Николаевичъ Груздевъ (1888—1891 г.).

22. Алексѣй Ивановичъ Ирисовъ (1889—1898 г.).

23. Павелъ Семеновичъ Померанцевъ (1892—1902 г.).

24. Владиміръ Николаевичъ Павовскій (1896—1897 г.).

25. Сергѣй Николаевичъ Сироткинъ (1897 г.—состоитъ на службѣ въ настоящее время).

26. Михаилъ Павловичъ Морозовъ (1899—1901 г.).

27. Николай Павловичъ Извѣковъ (1900 г.—состоитъ на службѣ въ настоящее время).

28. Василій Семеновичъ Голубевъ (1901—1903 г.).

29. Антипъ Григорьевичъ Никитинъ (1902 г.—состоитъ на службѣ въ настоящее время).

30. Иванъ Васильевичъ Флеринъ (1903 г.—состоитъ на службѣ въ настоящее время).

31. Ѳедоръ Никифоровичъ Зайцевъ (1903 г.—состоитъ на службѣ въ настоящее время).

Воспитатели пансіона:

1. Георгій Андреевичъ Фишеръ (1875—1875 г.).

См. препод. латин. и греч. яз. и матем.

2. Сергѣй Георгіевскій (1875—1876 г.).

3. Николай Александровичъ Казанскій (1876—1977 г.).

4. Петръ Дмитріевичъ Писаревъ (1876—1877 г.).

См. препод. рус., латин. и греч. яз.

5. Иванъ Григорьевичъ Семеновичъ (1877 г.—состоитъ на службѣ въ настоящее время).
   См. препод. латин. и греч. яз.
6. Іосифъ Юрьевичъ Гетманчукъ (1877—1878 г.).
   См. препод. нѣмец. яз.
7. Густавъ Веркгауптъ (1877—1879 г.).
8. Сергѣй Михайловичъ Бородинъ (1879 г.—состоитъ на службѣ въ настоящее время).
   См. препод. рус. и латин. яз. и географіи.
9. Константинъ Андронниковъ (1879—1880 г.).
10. Николай Ивановичъ Козловскій (1880—1882 г.).
    См. препод. латин. и греч. яз.
11. Евгеній Ивановичъ Сыроѣчковскій (1881—1891 г.).
    См. препод. рус. и латин. яз.
12. Викентій Францевичъ Пашуканисъ (1881—1882 г.).
13. Василій Постниковъ (1882—1883 г.).
14. Николай Петровичъ Петровъ (1883—1884 г.).
15. Митрофанъ Алесандровичъ Павловъ (1884—1891 г.).
16. Николай Николаевичъ Органовъ (1885—1886 г.).
    См. препод. математики.
17. Дмитрій Дмитріевичъ Галанинъ (1886—1895 г.).
    См. препод. математики.
18. Михаилъ Александровичъ Ивановъ (1891—1895 г.).
19. Николай Михайловичъ Стоговъ (1896 г.—состоитъ на службѣ въ настоящее время).
    См. надзир. за воспит. пансіона и бухгалтер.
20. Иванъ Алексѣевичъ Мирниковъ (1896—1898 г.).

Врачи:

1. Яковъ Любицкій (1805—1808 г.).
2. Алексѣй Масленниковъ (1808—1824 г.).
3. Петръ Масленниковъ (1824—1826 г.).
4. Тихоновичъ (1826—1829 г.).

5. Иванъ Васильевичъ Георгіевскій (1829—1833 г.).
6. Ѳедоръ Даниловичъ Шнейдеръ (1833—1885 г.).
7. Иванъ Степановичъ Клименковъ (1864—1881 г.).
8. Зенонъ Германовичъ Леванда (дантистъ) (1864—1867 г.).
9. Василій Николаевичъ Бѣловъ (консультантъ) (1865—1872 г.)
10. Иванъ Ивановичъ Трояновскій (1885 г.—состоитъ на службѣ въ настоящее время).

Надзиратели и надзирательницы при больницѣ:

1. Раида Михайлова (1827 г.—неизвѣстно).
2. Лаврентій Ивановичъ Луноскій (1833—1962 г.).
   См. надзир. за приходящ. учениками.
3. Иванъ Никифоровичъ Моригеровскій (1862—1864 г.).
   См. надзир. за приходящ. учениками.
4. Михаилъ Жуковъ (1864—1864 г.).
5. Алексѣй Васильевъ (1864—1866 г.).
6. Иванъ Васильевичъ Павловъ (1866—1868 г.).
   См. надзир. за воспит. пансіона.
7. Ѳедосья Ѳедоровна Васильева (1868—1889 г.).
8. Клавдія Алексѣевна Соколова (1890 г.—состоитъ на службѣ въ настоящее время).

Письмоводители и бухгалтеры:

1. Иванъ Цвѣтковъ (1805—1807 г.).
2. Петръ Андрееевъ (1807—1808 г.).
3. Никифоръ Егоровъ (1808 г.—неизвѣстно).
4. Иванъ Ѳедоровичъ Сѣровъ (1815—1816 г.).
5. Степанъ Ивановичъ Клементьевъ (1816—1826 г.).
6. Алексѣй Михайловичъ Богдановъ (1819—1829 г.).
7. Александръ Тимоѳеевичъ Евренновъ (1827—1830 г.).
8. Николай Александровичъ Безсоновъ (1831—1836 г.).

9. Николай Петровичъ Соколовъ (1834—1835 г.).
10. Николай Васильевичъ Козицынъ (1835—1839 г.).
11. Александръ Нечаевъ (1836—1839 г.).
12. Дмитрій Николаевичъ Тассовъ (1839—1854 г.).
    См. надзир. за воспит. пансіона и за приходящ. ученик. смотрит. дома.
13. Михаилъ Ивановичъ Васильевъ (1839—1852 г.).
14. Николай Парамоновичъ Дьяконовъ (1853—1862 г.).
15. Григорій Петровичъ Сахаровъ (1856—1865 г.).
16. Павелъ Николаевичъ Поповъ (1860—1884 г.).
17. Григорій Петровичъ Вознесенскій (1862—1870 г.).
    См. надзир. за приходящ. учениками.
18. Троицкій (1865 г.—неизвѣстно).
19. Дмитрій Ивановичъ Ивановъ (1878—1880 г.).
    См. надзир. за воспит. пансіона.
20. Николай Ивановичъ Сахаровъ (1880 г.—состоитъ на службѣ въ настоящее время).
    См. надзир. за воспит. пансіона.
21. Николай Михайловичъ Стоговъ (1893 г.—состоитъ на службѣ въ настоящее время).
    См. воспитат. и надзир. за воспит. пансіона.

Смотрители дома и экономы:

1. Александръ Ивановичъ Донацкій (1804—1806 г.).
2. Павелъ Петровичъ Бородатовъ (1807—1808 г.)
3. Ефремъ Срѣтенскій (1808 г.—неизвѣстно).
4. Іоганъ Линдвальдъ (1814 г.—неизвѣстно).
5. Степанъ Ивановичъ Клементьевъ (1819—1826 г.).
6. Николай Васильевичъ Кругловъ (1827—1831 г.).
7. Дмитрій Степановичъ Ивановъ (1831—1833 г.).
8. Правиковъ (1833—1834 г.).
9. Алексѣй Ѳедоровичъ Кондратьевъ (1834—1836 г.).

10. Ѳедоръ Ивановичъ Казаковъ (1836—1850 г.).
11. Сергѣй Яковлевичъ Мауреръ (1850—1851 г.).
12. Александръ Худяковъ (1851—1852 г.).
13. Эдуардъ Ивановичъ Россіусъ (1851—1865 г. и вторично 1871—1878 г.).

См. надзир. за воспит. пансіона.

14. Андрей Константиновичъ Соколовичъ (1852—1852 г.).
15. Николай Дмитріевичъ Тассовъ (1852 г.—неизвѣстно).

См. надзир. за воспит. пансіона и приходящ. учениками. и письмовод.

16. Николай Павловичъ Совѣтовъ (1865—1867 г.).
17. Карлъ Зарнетъ (1867—1867 г.).
18. Яковъ Котовичъ (1867—1867 г.).
19. Тимоѳей Соколовъ (1867—1868 г.).
20. Дмитрій Николаевичъ Шишкинъ (1868—1871 г.).
21. Константинъ Сергѣевичъ Воздвиженскій (1878 г.—состоитъ на службѣ въ настоящее время).

См. надзир. за воспит. пансіона.

Архитекторы при дирекціи училищъ:

1. Иванъ Тихоновъ (1822—1824 г.).
2. Левъ Ѳедоровичъ Шаповаловъ (1824—1831 г.).
3. Песковъ (1833—1837 г.).
4. Лапоревскій (1837 г.—неизвѣстно).

ПЕРЕЧЕНЬ ПЕЧАТНЫХЪ ТРУДОВЪ

лицъ, окончившихъ курсъ въ Московской 1-ой гимназіи.

Этотъ списокъ долженъ считаться неполнымъ, такъ какъ относительно многихъ лицъ, окончившихъ курсъ въ Московской 1-й гимназіи, не удалось собрать свѣдѣнія о ихъ литературной дѣятельности.

В. В. Авиловъ, вып. 1837 г.

1) Одинъ изъ нерѣшенныхъ вопросовъ педагогической практики. (Соврем. Лѣтопись 1861, № 23).
2) Объ организмѣ языка. М.

А. Д. Алферовъ, 1880 г.

1) Сказки Андерсена, критич. очеркъ (Читатель, 1889).
2) Школа и Общество—по поводу педагогическихъ сочиненій Стоюнина (Читатель, 1891).
3) Петрушка и его предки (очеркъ изъ исторіи народной комедіи).
4) Донъ-Кихотъ Ламанчскій.
5) Даніэль Дефо и его романъ: «Робинзонъ Крузо».
6) А. С. Пушкинъ. Очерки жизни и дѣятельности. Пенза. 1899.
7) Очерки изъ жизни языка (Введеніе въ методику роднаго языка). Москва, 1899.
8) Грибоѣдовъ и его піеса. М. 1897.
9) В. Г. Бѣлинскій (Біографич. очеркъ. М. 1898).
10) Н. И. Пироговъ, какъ педагогъ—администраторъ. (Вѣст. восп. 1897.)
11) Школьная дисциплина и воспитаніе (Вѣст. воспит. 1898).
12) Чарльзъ Диккенсъ (біографическій очеркъ). (Дѣтское чтеніе.)
13) Особенности творчества Гоголя. (М. 1901).
14) М. М. Антокольскій. (Вѣстн. восп. 1903.)
15) Городская галлерея П. и С. Третьяковыхъ (сравнит. очеркъ развитія русск. живописи и науки). (Жур. Искусство и Наука.)
16) Сборникъ вопросовъ по исторіи русск. литературы (Курсъ средней школы—совмѣстно съ А. Е. Грузинскимъ, 3 изд. 1902).
17) Русская грамматика для низшихъ классовъ (М. 1886).

Кромѣ того, подъ редакціей Алферова вышло юбилейное иллюстрированное изд. соч. Жуковскаго со вступит. біогр. очерк. и примѣчаніями.

В. М. Арнольди, вып. 1889 г.

1) Die Entwickelung des weiblichen Vorkeimes bei den heterosporen Lycopodiaceen. Botanische Zeitung 1896.
2) Beiträge zur Morphologie einiger Gymnospermen (4 вып.).
3) Очеркъ явленій исторіи индивидуальнаго развитія у нѣкоторыхъ представителей группы Sequoiaceae (Магист. диссерт.) (М. 1900).
4) Данныя къ морфологіи голосѣмянныхъ. Изв. Инст. С. хоз. въ Ново-Александріи. (1903).

5) Введеніе въ изученіе низшихъ организмовъ. Зеленыя водоросли и близкіе къ нимъ организмы прѣсныхъ водъ. (Москва, 1902).
6) О датскихъ высшихъ народныхъ школахъ. (Вѣстн. воспит. 1903.)
7) Современное состояніе вопроса о происхожденіи новыхъ формъ у растеній. (Научное Слово 1904.)

М. К. Барсовъ, вып. 1861 г.

1) Учебникъ врачебной гимнастики и массажа (М. 1892).

Н. В. Бергъ, вып. 1843 г.

1) «Жалоба дѣвы» съ шведск. и «Морская тишь», стих. (Москвитянинъ, 1845, ч. 1).
2) Краледворская рукопись (М. 1846).
3) Сербскія пѣсни, перев. въ стихахъ (М. 1847).
4) Десять дней въ Севастополѣ (Москвитян. 1855).
5) Записки объ осадѣ Севастополя. Два тома (М. 1858).
6) Библіотека иностранной поэзіи, изд. Гербеля.
7) Панъ Тадеушъ, поэма Мицкевича (Отеч. Записки 1862).
8) Переводы изъ Мицкевича (Варш. 1865).
9) Воспоминанія о Н. В. Гоголѣ 1848—1852 (Русская Старина, 1872).

Кромѣ того, цѣлый рядъ статей, переводовъ, біографическихъ очерковъ въ различныхъ повременныхъ изданіяхъ.

Съ 1874 по 1877 г. редактировалъ Варшавскій Дневникъ.

Д. А. Бетхеръ, вып. 1882 г.

1) Къ вопросу о вліяніи жаропонижающихъ фармакологическихъ средствъ на кожные сосуды, какъ регуляторы теплоотдачи здороваго и лихорадящаго организма. (Дисс. на степень докт. медицины (1897 г.)

Н. Н. Боголѣповъ, вып. 1864 г.

1) Значеніе общенароднаго гражданскаго права (jus gentium) въ римской классической юриспруденціи (Магист. дисс. 1876. М.).
2) Формальныя ограниченія свободы завѣщаній въ римской классической юриспруденціи (Докт. дисс. М. 1881).
3) Пособіе къ лекціямъ по исторіи римскаго права (М. 1890).

Е. Болохонцевъ, вып. 1899 г.

1) Матеріалы для изученія фитопланктона Волги.
2) Наблюденія надъ фитопланктономъ Волги за лѣто 1902 г.

Н. Н. Борзовъ, вып. 1873 г.

1) «Теорія сопротивленія призмъ крученію въ связи съ развитіемъ общихъ началъ теоріи упругости». СПБ. 1884 г.
2) О формулахъ для вычисленія виртуальной длины и ея приложеніяхъ. СПБ. 1884 г.
3) Методы изслѣдованія экономическихъ задачъ желѣзнодорожныхъ предпріятій. СПБ. 1887 г.
4) О водоснабженіи пригородовъ и мѣстечекъ. М. 1898.
5) Устройство и улучшеніе желѣзнодорожныхъ водоснабженій. Вып. 1. СПБ. 1899; 2-й вып. 1900 г.

6) Очерки водоснабженія нѣкоторыхъ городовъ Юго-Западной Германіи и Австріи (Журн. Мин. Пут. Сообщ. 1901—1902 г.).
Нѣкоторыя статьи по желѣзнодорожному дѣлу, устройству водоснабженій и вопросамъ санитарной техники.

Н. В. Бугаевъ, вып. 1855 г.

1) Сходимость безконечныхъ рядовъ по ихъ внѣшнему виду (Магист. дисс. М. 1863).
2) Числовыя тождества, находящіяся въ связи со свойствами символа «Е» (Докт. дисс. М. 1866).
3) Въ «Вѣстникѣ математич. наукъ» Гусева рядъ статей по высшему анализу.
4) Въ «Математ. Вѣстникѣ» рядъ статей по теоріи чиселъ.
5) Ученіе о числовыхъ производныхъ.
6) Нѣкоторыя свойства вычетовъ и числовыхъ суммъ.
7) Нѣкоторыя приложенія теоріи эллиптическихъ функцій къ теоріи функцій прерывныхъ.
8) Общія основанія исчисленія $E\varphi(x)$ съ однимъ независимымъ перемѣннымъ.
9) Общія преобразованія числовыхъ интеграловъ.
10) Прерывная геометрія.
11) Введеніе въ теорію чиселъ и многія другія статьи.
12) С. А. Усовъ (біографія). Въ Отчетѣ И. М. Унив. за 1887 г.
Въ Трудахъ Психолог. О-ва 1889: «О свободѣ воли», «Математика и научно-философское міросозерцаніе».
Рядъ статей критикобиблiографическаго содержанія въ Bulletin des sciences mathématiques et astronomiques и въ Comptes rendus Пар. Ак. Наукъ.

А. И. Бѣловъ, вып. 1887 г.

Переводъ съ англійскаго:

1) Фауль: Призрѣніе бѣдныхъ въ Англіи.
2) Диллонъ: Максимъ Горькій, его жизнь и сочиненія.

Б. В. Варнеке, вып. 1894 г.

1) De Columellae codice Sangermanensi (Фил. Обозр. XIII, кн. 2).
2) De sententiarum temporalium usu Catoniano (Ibid. XIX, 2).
3) Теренцій на западноевропейской сценѣ (Вѣстн. всем. исторіи, 1900, № 7).
4) Первая русская актриса (ibid, № 7).
5) Очерки изъ исторіи древнеримскаго театра, СПБ. 1903.
Рядъ статей въ Филологическомъ Обозрѣніи и журналѣ «Театръ и Искусство».

В. И. Васильевъ, вып. 1876 г.

1) Ариѳметика цѣлыхъ чиселъ. 6-ое изд. 1903.
2) Ариѳметика дробныхъ чиселъ. 5-ое изд. 1903.
3) Ариѳметика. Отношенія, пропорціи и способы рѣшенія задачъ на правила. 4-е изд. 1901.

Д. В. Викторовъ, вып. 1894 г.

1) Вундтъ: Очерки Психологіи—Перев. подъ редакціей Н. Я. Грота.
2) Гефдингъ: Исторія новой философіи, перев. совм. съ Эверлингомъ.
3) Идеи разума въ философіи Канта. (Научное Слово, 1903.)

П. Вороновъ, вып. 1877 г.

1) Болѣзненность дѣтей при рахитѣ и прорѣзываніи зубовъ.
2) Диспепсія у грудныхъ дѣтей и другія сообщенія, сдѣланныя въ засѣд. О-въ и на съѣздахъ.
3) «О старыхъ и молодыхъ народахъ и ихъ наслѣдственности».
4) «Новая теорія наслѣдственности».
5) «Наслѣдственность и уклончивость».

Въ журналѣ «Вѣстникъ воспитанія»:

1) Истерія у дѣтей. О внушеніи и наслѣдственности.
2) О неврастеніи у дѣтей.

Отдѣльными брошюрами:

1) Основной законъ исторіи.
2) Опытъ сравнительной исторіи Европы.
3) Элементы исторіи.

С. Г. Григорьевъ, вып. 1892 г.

1) Значеніе растительности для самоочищенія рѣкъ (Естествознаніе и Географія. 1897, № 1).
2) Къ флорѣ сѣверной границы чернозема (Труды общества естествоиспытателей при Импер. Каз. Универс.).
3) Памиръ, географическ. очеркъ (Естествознаніе и Географія. 1903, № 8).
4) Начальный курсъ географіи (совмѣстно съ А. Крубероиъ, А. Барковымъ и С. Чефрановымъ. М. 1903).
5) Серіи географическихъ сборниковъ: Азія, Америка, Европа, Африка, Австралія, Азіатская Россія, Европейская Россія. М. 1900—1904 (совмѣстно съ вышеупомянутыми лицами).
6) Озера Ростовскаго уѣзда (журн. Землевѣдѣніе 1903 г., II и III).
7) О. Шмейль. Очерки изъ жизни растеній, перев. съ нѣм. совмѣстно съ Л. Синицкимъ и С. Чефрановымъ. М. 1903 г.

Кромѣ того, нѣсколько переводовъ, отдѣльныхъ статей и рядъ рецензій и замѣтокъ въ различныхъ журналахъ и газетахъ.

В. Э. Денъ, вып. 1885 г.

1) Населеніе Россіи по пятой ревизіи (диссерт. на степень магистра полит. экономіи и статистики. М. 1902).

В. В. Дехтеревъ, вып. 1897 г.

1) «Пѣсни юности», сборникъ стихотвореній 1903 г.

Л. Н. Дивавинъ, вып. 1896 г.

1) Къ вопросу объ оперативномъ лѣченіи Гревсовой болѣзни (Журн. «Хирургія», 1902).
2) «Деревенскій пріютъ—ясли въ Новосильскомъ уѣздѣ» (Медицинское Обозрѣніе, 1902).
3) Случай enteroteratom'ы пупка» (Тр. Общ. Русск. Хирург. 1903).

П. Живописцевъ, вып. 1876 г.

1) Корень Hydrastis Canadensis въ фармацевтическомъ, фармакологическомъ и клиническомъ отношеніяхъ (дисс. на степень д-р. медиц. 1887).

Въ различныхъ медицинскихъ журналахъ:

1) Случай врожденной Ektopiae (1880).
2) О блуждающей печени (1887).
3) Эхинококкъ печени и др. органовъ (1892).

Статьи по различнымъ вопросамъ гинекологіи.

П. П. Завьяловъ, вып. 1853 г.

1) О значеніи и необходимости элементарной хрестоматіи (Журналъ Мин. Нар. Просв. 1867 т. 6).
2) Учебникъ элементарной логики и стилистики (3-е изд. 1878).
3) Учебникъ русскаго синтаксиса, какъ руководство для учениковъ и учениць средне-учебныхъ завед. (1880).
4) Образцы русской словесности въ разборахъ (М. 1885).
5) Изъ теоретической педагогики (Педаг. Сборникъ 1886 т. 5).
6) Сказка и значеніе ея въ области воспитанія (Педаг. Сб, 1886 г. № 10).

В. М. Зыковъ, вып. 1886 г.

1) Къ вопросу о лѣченіи острыхъ разлитыхъ воспаленій брюшины (докторск. диссерт. М. 1900).

Кромѣ того, рядъ научныхъ статей и докладовъ преимущественно по хирургіи въ различныхъ русскихъ и иностранныхъ медицинскихъ журналахъ.

В. П. Ивановскій, вып. 1885 г.

1) Статьи въ «Книгѣ для чтенія по исторіи среднихъ вѣковъ», изд. подъ ред. проф. П. Г. Виноградова:
   а) Мистика и схоластика XI—XII вѣковъ.
   б) Средневѣковые университеты.
   в) Рожеръ Бэконъ.
2) Въ трудахъ Московск. Педагогическаго О-ва статьи о классической школѣ.
3) Характеристика философскихъ воззрѣній П. А. Каленова.
4) Первый международный философскій конгрессъ въ Парижѣ въ 1900 году (Журн. Мин. Нар. Просв. 1901, IV).
5) Ложныя вторичныя ощущенія (Вопр. фил. и псих. 1893).
6) Къ вопросу объ апперцепціи (ibidem, 1896 г. янв.).
7) Самообразованіе по философіи (1898).
8) Очеркъ жизни и дѣятельности П. Я. Грота (1900).
9) Движеніе къ распространенію университетскаго образованія въ Россіи (Вѣсти. воспитанія 1900 г. №№ 3 и 4).
10) Каѳедра педагогики въ Сорбоннѣ (ibidem, 1901).
11) Одна изъ бурныхъ натуръ реформаціонной эпохи (Ульрихъ фонъ-Гуттенъ). «Образованіе», 1897.
12) Мотивы поэзіи Н. А. Некрасова (Вѣсти. знанія 1903).

Рядъ другихъ научно-популярныхъ статей.

Кромѣ того, переводы:

1) Логика проф. Минто (совмѣстно съ А. С. Бѣлкинымъ).
2) Психологія проф. А. Бэна, томъ I.
3) Система логики Дж. Ст. Милля.
4) Психологія въ бесѣдахъ съ учителями проф, I. Джемса.

Рядъ рецензій и замѣтокъ въ періодическихъ изданіяхъ и заграничныхъ журналахъ.

Г. А. Ивановъ, вып. 1846 г.

1) Некрологъ П. М. Леонтьева (Прилож. къ Отчету Имп. Моск. Универ. 1875).
2) Взглядъ Цицерона на современное ему изученіе краніологіи въ Римѣ. (Рѣчь, произнесенная на актѣ Импер. Моск. Унив. 12 янв. 1878).
3) Плутархъ «Бесѣда о лицѣ, видимомъ на дискѣ луны». Переводъ (Филологическое Обозрѣніе 1894 г., т. VI).
4) Ἀνωνύμου εἰσαγωγὴ ἁρμονική. Греческій текстъ съ русскимъ переводомъ и объяснительными примѣчаніями (М. 1895).

С. П. Игумновъ, вып. 1884 г.

1) Обзоръ земско-медицинской организаціи и санитарнаго состоянія Александрійскаго уѣзда Херсонской губ. за 1899 и 1900 г.
2) Сборникъ статист. свѣдѣній по Московской губ. (отдѣлъ санитарный). Звенигородскій уѣздъ.
3) Школы Верейскаго и Звенигородскаго уѣздовъ Моск. губ. въ санитарномъ отношеніи въ 1901 г.

Другія статьи печатались въ Медиц. жур. и журн. «Образованіе.»

А. Д. Карпцкій, вып. 1867 г.

1) Устройство цвѣтка типическихъ представителей растительныхъ группъ. (М. 1867).
2) Собираніе растеній и составленіе гербарія.
3) Слѣды юрскаго періода по правому берегу Днѣпра (Зап. Имп. Минер. о-ва 1890).
4) Ueber die vertikale Vertheilung der Ammonitiden im Kiewer Yura.

Кромѣ того, напечаталъ цѣлый рядъ научно-популярныхъ статей и научныхъ обзоровъ въ различныхъ періодическихъ изданіяхъ.

П. О. Клейнъ, вып. 1855 г.

1) О тромбозѣ, эмболіи и ихоррэміи. (Дисс. на ст. доктора медицины, 1863).
2) О врожденныхъ опухоляхъ крестцовой стороны. (Труды Физ. Мед. О-ва, 1867).
3) Гистомегія оспенной сыпи (Моск. Врач. Вѣстникъ).
4) Обзоръ анатомо-патологическихъ измѣненій, найденныхъ при вскрытіи труповъ дѣтей, умершихъ въ грудныхъ лазаретахъ Московскаго Воспитательнаго дома.
5) Къ патологической анатоміи головной водянки.
6) Гипертрофическій жировой циррозъ печени (Медиц. Обозр. 1881).
7) Остеома перелома головки бедра (тамъ же).
8) Прошлое и настоящее патологоанатомическаго направленія въ медицинѣ (Рѣчь, читанная на актѣ И. М. У. 12 янв. 1886).

Рядъ спеціальныхъ статей въ различныхъ медицинскихъ журналахъ.

В. М. Ковалевскій, вып. 1877 г.

1) Дѣйствіе внѣшнихъ силъ на круговую арочную ферму съ тремя шарнирами (магист. дисс. 1891).

Г. А. Кожевниковъ, вып. 1884 г.

1) Crustacea Amphipoda Севастопольской бухты.
2) Къ вопросу о вертикальномъ распредѣленіи безпозвоночныхъ у русскихъ береговъ Балтійскаго моря (1890).
3) Порубежники животнаго и растительнаго царства.
4) О новомъ способѣ выкормки шелковичнаго червя (1890).

5) Свойства различныхъ породъ пчелъ (1891).
6) Вредныя для сельскаго хозяйства насѣкомыя (1891).
7) Пчеловодство на Московскомъ Акклиматизаціонномъ съѣздѣ (1892).
8) Охотничья зоологія (1892).
9) Умъ низшихъ животныхъ (1893).
10) Жизнь пчелъ (Спб. 1893).
11) Замѣтки по естественной исторіи пчелы.
12) Комнатные морскіе акваріумы (1895).
13) Анатолій Петровичъ Богдановъ. (Некрологъ, 1896).
14) Географическое распредѣленіе животныхъ формъ въ связи съ ихъ геологическимъ развитіемъ (1898).
15) Пещерныя животныя и новые опыты надъ ними (1900).
16) Матеріалы по естественной исторіи пчелъ (1900).
17) Рыболовство и рыбоводство на всемірной выставкѣ 1900 г. въ Парижѣ.
18) Изученіе фауны комаровъ въ Россіи.
19) Педагогическое значеніе собиранія естественно-историческихъ коллекцій.
20) Перелетныя птицы (1902).
21) Руководство къ зоологическимъ экскурсіямъ (1902).
22) О. Ташенбергъ. Насѣкомыя полезныя и заслуживающія покровительства. Переводъ съ примѣчаніями.

Рядъ статей по естествознанію въ русскихъ и иностранныхъ спеціальныхъ журналахъ.

Н. Н. Кольскій, вып. 1874 г.

1) Дедюхинская метеорологическая станція въ Соликамскомъ уѣздѣ (1886).
2) О вліяніи метеорологич. условій на произведеніе крупознаго или волокнистаго воспаленія легкихъ (дисс. на ст. докт. медиц. М. 1892).
3) Отчетъ по поѣздкѣ на холерную эпидемію въ г. Евпаторію въ октябрѣ 1893 г.
4) Отчетъ о дѣятельности губернск. санит. бюро Таврич. земства. (Симферополь, 1894 г.)
5) Труды X губернскаго съѣзда врачей Таврической губ. 1895—96.
6) Къ вопросу о постановкѣ санаторіи въ г. Витебскѣ 1901.

Рядъ статей медико-санитарнаго содержанія.

С. С. Коробкинъ, вып. 1877 г.

1) Памяти А. Н. Дружинина. М. 1894.
2) Саввинъ Сторожевскій монастырь. М. 1898.
3) Знаменская церковь въ Московскомъ Новоспасскомъ монастырѣ. М. 1890.

Рядъ описаній различныхъ церквей и монастырей въ Церковныхъ Вѣдомостяхъ и статей по духовн. вопросамъ въ Современныхъ Извѣстіяхъ и Московскомъ Листкѣ.

В. О. Коршъ, вып. 1845 г.

1) Введеніе и примѣчаніе къ 15 выпускамъ редактированнаго В. Ѳ. Коршемъ изданія: Всеобщая исторія литературы, составленная по источникамъ и новѣйшимъ изслѣдованіямъ при участіи русскихъ литераторовъ и ученыхъ 1880—1883 гг.
2) Парламентскіе выборы и парламентскія реформы въ Англіи (Атеней, 1858).
3) Древнее рабство и его судьба въ началѣ нашей эры (Атеней, 1876).
4) Рабочіе союзы въ Англіи (ibid. 1878, № 8).

5) Вольтеръ, его жизнь и сочиненія (1880).
6) Столѣтіе Московскихъ Вѣдомостей (1756—1856) М. 1857 г,
7) Георга Вебера «Курсъ всеобщей исторіи», съ нѣм. 1859—1861 г.
8) Мауэръ. Введеніе въ исторію общиннаго, подворнаго, сельскаго и городского устройства и общественной власти (съ нѣм. М. 1880).

С. К. Костинскій, вып. 1886 г.

1) Sur les variations de la latitude de Poulkowo (Изв. Академіи Наукъ 1893).
2) Объ измѣненіи астрономическихъ широтъ (Записки И. Ак. Наукъ 1894 г.
3) Sur la parallaxe de β Cassiopeiae (Изв. Имп. Ак. Н. 1894).
4) По поводу одной личной ошибки при измѣреніи фотографическихъ снимковъ (Изв. Имп. Ак. Н. 1895).
5) L' eclipse totale de soleil du 27 Iuillet 1896. Observations à Malya Karmakouly, Nouvelle Zemble. (Изв. Акад. Наукъ 1897).
6) По поводу фотогр. снимковъ внѣшняго спутника Марса (Изв. Ак. Наук. 1897).
7) Біографія Θ. А. Бредихина и его теоріи кометныхъ формъ (1898).
8) Астрономическія и топографическія изслѣдованія на Новой Землѣ въ 1896 г. (Зап. Имп. Ак. Н. 1898).
9) О примѣненіи фотографіи къ изслѣдованію звѣздныхъ параллаксовъ (Днев. съѣзда ест. и вр. 1898).
10) Астрофотографическія наблюденія спутниковъ Нептуна въ 1899 году (Изв. Ак. Наукъ 1900).
11) Пулковская астрономическая Обсерваторія; къ шестидесятилѣтію ея существованія (Попул. очеркъ 1900).

Кромѣ того, рядъ спеціальныхъ астрономическихъ изслѣдованій, помѣщенныхъ въ журн. Astronomische Nachrichten.

М. А. Лакомтe, вып. 1850 г.

1) Воспоминанія педагога. Журналъ «Гимназія».
2) Разсказы изъ исторіи Франціи и Англіи, чтеніе для юношества.
3) Замѣтка о библіотекахъ и о положеніи библіотекарей въ гимназіи. Журналъ «Воспитаніе».
4) Нѣсколько страницъ изъ памятной книжки русскаго путешественника за границей.

А. П. Лебедевъ, вып. 1859 г.

1) Лѣтописецъ русскій (Московская Лѣтопись. М. 1895).

Г. О. Лебедевъ, вып. 1843 г.

1) О мозговыхъ нарывахъ (Другъ Здравія, 1851 г.)
2) Успѣшное дѣйствіе сулемы при золотуш. воспаленіи глазъ.

А. Г. Левенталь, вып. 1849 г.

1) Объ египетскомъ воспаленіи глазъ (докт. дисс.) С.ПБ. 1856.
2) Отчетъ водолѣчебнаго отдѣленія Моск. военнаго госпиталя (1860 г.)
3) Госпитали Краснаго Креста въ Москвѣ. М. 1878.

А. П. Ливенцовъ, вып. 1869 г.

1) Изслѣдованіе касательной силы въ таутохронномъ движеніи.
2) О функціональныхъ индексахъ.
3) Выраженіе функціи черезъ однократный опредѣленный интегралъ.

4) Опытъ систематическаго изложенія функціональнаго счисленія съ однимъ независимымъ перемѣннымъ (Магист. дисс. М. 1876).
5) О приближенныхъ квадратурахъ.

Н. Я. Максимовъ, вып. 1843 г.

1) Руководство по русск. языку 1875.
2) Руководство къ чтенію поэтическихъ сочиненій Эккарта, перев. вмѣстѣ съ Острогорскимъ. 2-е изд. СПБ. 1877.

А. О. Малининъ, вып. 1850 г.

Учебныя руководства:

1) Руководство прямолинейной тригонометріи (1-е изд. 1864).
2) Собраніе физическихъ задачъ. М. 1866 г.
3) Собраніе ариѳметическихъ задачъ. М. 1866.
4) Руководство ариѳметики. М. 1866.
5) Космографія и физич. географія для гимназій. М. 1867.
6) Руководство физики для гимназій. М. 1868.
7) Руководство алгебры и собраніе алгебр. задачъ. М. 1870.
8) Собраніе задачъ для умств. вычислен. по Церингеру. М. 1871.
9) Предисловіе къ изданію таблицъ логариѳмовъ. М. 1871 и 1888.
10) Курсъ физики для женск. учебн. заведеній. М. 1873.
11) Курсъ геометріи для уѣзди. и городск. училищъ. М. 1873.
12) Курсъ математич. и физич. географіи для женск. учеб. завед. М. 1874.
13) Начальныя основанія физики для городск. училищъ. М. 1875.
14) Руководство геометріи и собраніе геометр. задачъ для гимназій, реальн. учил. и учит. истит. М. 1878.
15) Курсъ геометріи для женск. учеб. завед. 1879.
16) Курсъ алгебры и собраніе алгебр. задачъ для женскихъ учебныхъ завед. М. 1881.

А. В. Марковъ, вып. 1896 г.

1) Былины, записанныя въ Пермской губерніи (Этногр. Обозр. 1899, № 4).
2) Къ вопросу о прозвищѣ Ильи Муромца (Этн. Об. 1900 г., № 1).
3) Бѣломорская былина о походѣ новгородцевъ въ Югру въ XIV вѣкѣ (Юбил. Сборн. въ честь В. Ѳ. Миллера, 1900).
4) Былинная традиція на Зимнемъ берегу Бѣлаго моря (Извѣстія Отд.. русск яз. и словесности Имп. Академіи Наукъ, Т. V, 1900).
5) Къ былинѣ о боѣ Ильи Муромца съ сыномъ (Этн. Обозр. 1900 г. № 3).
6) Бѣломорскія былины, записанныя А. Марковымъ съ предисл. проф. В. Ѳ. Миллера, (М. 1901).
7) Бытовыя черты русскихъ былинъ. М. 1904).
Рядъ рецензій въ Этнографич. Обозрѣніи и собраніе записанныхъ пѣсенъ помѣщен. въ книгѣ П. Штейна: «Великоруссъ въ своихъ пѣсняхъ обрядахъ, обычаяхъ, вѣрованіяхъ, сказкахъ, легендахъ».

П. Н. Милюковъ, вып. 1877 г.

1) Введеніе въ курсъ русской исторіи. М. 1895.
2) Лѣтній университетъ въ Англіи (Міръ Бож. 1894 г. № 5).
3) Распространеніе университетскаго образованія въ Англіи, Америкѣ и Россіи (Русск. Богатство 1896 г., № 3).

4) Государственное хозяйство Россіи въ первой четверти XVIII ст. и реформа Петра Великаго (магист. дисс. СПБ. 1892).
5) Спорные вопросы финансовой исторіи Московскаго государства (СПБ. 1892).
6) Обзоры русской литературы и науки за 1888—1893 гг. (англ. ж. Athenaeum).
7) VIII Археологич. Съѣздъ въ Москвѣ. (М. 1890).
8) Русская аграрная политика пришлаго столѣтія (Руская Мысль, М. 1890 № 5).
9) Главныя теченія русской исторической мысли М. 1895.
10) Очерки по исторіи русской культуры, ч. I, изд. 4-е, ч. II, изд. 3-е и ч. III, 2 вып., изд. 1-е.
11) Изъ исторіи русской интеллигенціи (Сборникъ статей и этюдовъ. СПБ. 1902.)

В. А. Милютинъ, вып. 1843 г.

1) Пролетаріи и пауперизмъ (От. Зап. 1846).
2) Мальтусъ и его противники (1847 г.).
3) О недвижимыхъ имуществахъ духовенства въ Россіи (Магист. дисс. Чтенія Моск. О-ва истор. и древн. Росс. 1859—61).

М. П. Нечаевъ, вып. 1889 г.

1) Нѣсколько данныхъ по вопросу о значеніи ядрышка при каріокинезисѣ (Докл. на VIII съѣздѣ естествоиспыт. и врач. въ Москвѣ 1893—94 г.).
2) Выставка пособій для наглядnаго преподаванія естественной исторіи, устроенная во время съѣзда препод. естеств. истор. Моск. Уч. Окр. 1900—1901 г. (Педагогич. Листокъ).
   Рядъ статей по ботаникѣ, зоологіи, геологіи и географіи въ «Настольномъ Энциклопедическомъ Словарѣ» Тов. бр. Гранатъ и К.
   Рядъ рецензій въ библіограф. отдѣлѣ Педагог. Листка.

В. Никулинъ, вып. 1877 г.

1) Записки по судебной медицинѣ и медицинской полиціи.
2) Къ казуистикѣ брюшного тифа.
3) О туберкулезномъ перетонитѣ.
4) О заразныхъ бронхитахъ.

В. А. Обуховъ, вып. 1878 г.

1) Земско-санитарная организація Бронницкаго уѣзда. (Докл. на X съѣздѣ Московской губ. 1889).
2) Санитарная организація 38 школъ Бронницкаго уѣзда (1889).
3) Обзоръ Бронницкой земской санитарной организаціи 1865—1895 г. (изд. Бронницкаго уѣздн. земства 1901 г.).

А. Н. Островскій, вып. 1844 г.

1) Первые три печатные труда въ Московск. Городск. Листкѣ за 1847 г.
   «Очерки Замоскворѣчья, № 37 отъ 14 февр.
   «Несостоятельный должникъ», № 60.
   «Картина семейнаго счастія», № 61.
2) «Свои люди сочтемся», комедія (1850).
3) Бѣдная невѣста (1852).
4) Не въ свои сани не садись (1853).
5) Бѣдность не порокъ (1854).
6) Доходное мѣсто (1857).

7) Гроза (1860).
8) Козьма Захарьичъ Мининъ Сухорукъ (1862).
9) Воевода (1865).
10) Василиса Мелентьева (1868).
11) Бѣшеныя деньги (1870).
12) Лѣсъ (1871).
13) Волки и Овцы (1875).
14) Таланты и поклонники (1882).
15) Первое изданіе соч. вышло въ двухъ томахъ (1859).
16) Второе » четырехъ (1867).
17) Третье » восьми (1874).
18) Четвертое полное восьми (1885).

Кромѣ оригинальн. русск. бытовыхъ комедій, напечатанъ рядъ переводныхъ франц. и испанск. пьесъ.

И. А. Павловъ, вып. 1877 г.

1) О вліяніи соленой пищи на выдѣленіе мочею ртути. (М. 1891). Диссерт. на ст. докт. медиц.
2) Къ вопросу о такъ называемыхъ саркоидныхъ образованіяхъ кожи (М. 1903).

Рядъ работъ по сифилидологіи и дерматологіи въ спеціальныхъ медицинскихъ журналахъ.

В. И. Палладинъ, вып. 1879 г.

1) О внутреннемъ строеніи и способѣ утолщенія клѣточной оболочки и крахмальнаго зерна. (Уч. З. М. У. 1883).
2) Значеніе кислорода для растеній (Магист. дисс. М. 1886.).
3) Образованіе органическихъ кислотъ въ растущихъ частяхъ растеній (Зап. Ново-Алекс. Инст. 1887).
4) Вліяніе кислорода на распаденіе бѣлковыхъ веществъ въ растеніяхъ (Докторск. дисс. Варшава, 1889).
5) Физіологія растеній (Харьковъ. 2 изд. 1891).
6) Значеніе углеводовъ втрамолекулярнаго дыханія сѣменныхъ растеній (Тр. О-ва исп. природы Харьк. Ун. 1894).
7) Анатомія растеній (Харьковъ. 1896).

Кромѣ того рядъ работъ, помѣщенныхъ въ ученыхъ русскихъ и иностранныхъ журналахъ.

М. П. Погодинъ, вып. 1818 г.

1) О происхожденіи Руси (Магист. дисс. 1824).
2) Марѳа посадница (трагед. въ 5 дѣйств. 1830).
3) Петръ I, трагедія въ стихахъ (1831).
4) Повѣсти въ 3 частяхъ (1832).
5) Начертаніе русской исторіи для гимназій (1833).
6) Несторъ, историкокритич. разсужденіе. (1839).
7) Москвитянинъ, журн. учено-литературн. (1841—1856).
8) Историко-критическіе отрывки.
9) Изслѣдованія, замѣчанія и лекціи о русской исторіи (Норманскій и удѣльный періоды).
10) Утро, литературный сборникъ (1859).
11) Кирилло-Меѳодіевскій сборникъ (1865).
12) Н. М. Карамзинъ, по его сочиненіямъ, письмамъ и отзывамъ современниковъ (1866).

13) Русскій, газета политическая и литературн. (1867).
14) Остзейскій вопросъ (1869).
15) Древняя русская исторія до Монгольскаго ига, съ атласомъ (1870—1871).
16) Рѣчи, произнесенныя въ торжественн. собраніяхъ (1861—1871).
17) Простая рѣчь о мудреныхъ вещахъ (1873, 1874, 1875.)
18) Семнадцать первыхъ лѣтъ царствованія Петра Великаго (1875).
Кромѣ того, еще до 30 разл. статей историч. содержанія.

Е. И. Игнатьевъ, вып. 1888 г.

1) Повѣсть о томъ, какъ чудомъ Божіимъ строилась Русская земля.
2) Сказаніе о святыхъ вождяхъ земли Русской.
3) Кіево-Печерскій патерикъ въ полномъ переводѣ на русскій языкъ.
4) Іоасафъ Царевичъ, христіанская повѣсть.
5) Дружина мученика Іуліана.
6) Старецъ Серафимъ Саровскій.
7) А. С. Пушкинъ, изданіе для школъ и народа, избранныя произведенія съ разсказомъ о его дѣтскихъ и юношескихъ годахъ.
8) Русскіе подвижники XIX-го вѣка.

И. И. Рахманиновъ, вып. 1843 г.

1) Теорія вертикальныхъ водяныхъ колесъ (Магистер. дисс. 1852 г.).
2) Основанія теоріи относительнаго движенія и нѣкоторыя ея приложенія, какъ примѣръ. (Докторск. дисс. 1856).
3) Общая теорія относительнаго движенія (1861).
4) О самостоятельности въ приложеніи наукъ практич. къ жизни (Актовая рѣчь въ унив. св. Влад. (1864).
5) О началѣ наименьшаго дѣйствія (1866).
6) Основанія теоретической динамики (1870).
7) Выводъ уравненій движенія твердаго тѣла около неподвижной точки (1877).
8) О движеніи матеріальн. точки по поверхности (1887).
9) Приведеніе уравненій относительнаго движенія къ каноническому виду (1887).

О. И. Рахманиновъ, вып. 1843 г.

1) Опытъ библейской хронологіи.
2) Изложеніе литургіи св. Іоанна Златоуста.

О. И. Ремезовъ, вып. 1886 г.

1) Глобулинъ желточныхъ шаровъ птицъ и черепахъ (Труды И. М. Унив. 1890).
2) Современный взглядъ на значеніе антихолерн. вакцинъ Хавкина (Рѣчь, чит. въ год. зас. О. охр. нар. здравія. 1893).
3) Uterus bicornis unicollis gravidus (Тр. Физ. Мед. О. 1896).
4) Чума и лѣченіе ея сывороткой по способу Іерсена (1897).
5) Туано и Массленъ. Медицинская бактеріологія. Пер. съ фр. съ доп. и прим. вмѣстѣ съ др. Флеровымъ (М. 1898).
Нѣсколько др. статей.

А. Х. Репманъ, вып. 1853 г.

1) Способы опредѣленія сопротивленія тѣлъ, введенныхъ въ цѣпь электрическаго тока. (М. 1887).
2) Электротехника и электродіагностика въ медицинѣ. (М. 1890).

3) Матеріалы для теоріи чиселъ (М. 1903).
4) Электрическія ванны, ихъ значеніе и устройство.
5) Теорія гироскоповъ (Записки О-ва Любит. естествозн. Отд. мат. и физики).
6) Теорія электрич. машины Гольца (тамъ же).

Кромѣ того, напечатанъ рядъ статей медицинск. содержанія въ протоколахъ физико-медицинскаго О-ва.

М. П. Розановъ, вып. 1878 г.

1) Поэтъ періода «бурныхъ стремленій», Якобъ Ленцъ, его жизнь и произведенія. Критическое изслѣдованіе (Магист. дис. Москва, 1901).

Свящ. Д. П. Ромашковъ, вып. 1883 г.

1) Проповѣди (слова, рѣчи и бесѣды) на разные случаи изъ церковнообщественной жизни (М. 1903).
2) Различные типы школъ и образованія, получаемаго въ нихъ современн. русск. людьми (М. 1897).
3) О духовной смерти и духовн. воскресеніи гр. Л. Н. Толстого (М. 1900 г.).
4) Царь и народъ въ Ветх. и Нов. Завѣтѣ по ученію слова Божія (М. 1896).
5) Любовь къ Богу и ближнему на основаніи десяти заповѣдей Закона Божія. (М. 1897).
6) А. С. Хомяковъ, его жизнь и поэзія (М. 1900).
7) В. А. Жуковскій, какъ воспитатель юношества (М. 1902).

П. В. Рузскій, вып. 1876 г.

1) Свѣдѣнія о рукописяхъ, содержащихъ въ себѣ Хожденіе въ святую землю русскаго игумена Даніила въ нач. XII вѣка (Москва 1891).

Е. Ю. Сегаловъ, вып. 1891 г.

1) Объ опухоляхъ средостѣнія (Клин. ж. 1899).
2) Къ этіологіи аневризма аорты (Медиц. Обозр. 1901).
3) Къ вопросу о связи между поліуріей, diabetes mellitus и morbus Adirsonii (Практ. врачъ. 1903).

В. П. Сизовъ, вып. 1858 г.

1) Рецензія учебниковъ исторіи въ издан. Учебнаго Отдѣла политехнической выставки (1872).
2) Отчеты о худож. отдѣлѣ Всероссійск. выставки (Курьеръ 1872).
3) Рецензіи въ учебно-воспит. библіотекѣ Поливанова.
4) Корреспонденціи о засѣданіяхъ археологич. съѣздовъ въ Кіевѣ (1874).
5) Съ береговъ тихаго Дона, съ Кавказа, изъ Крыма (Русск. Вѣд).
6) О первоначальной формѣ височныхъ колецъ (Археол. изв.).
7) Предварит. отчетъ о раскопкахъ въ Курляндіи (тамъ же).
8) Старинный желѣзный топорикъ (тамъ же).
9) Восточное побережье Чернаго моря. Археологич. экскурсіи. (Изд. Импер. Моск. Археол. О-ва 1889).
10) Курганы Смоленской губерн. Гнѣздовскій могильникъ. (Изд. Имп. Арх. комм.).
11) Раскопки въ двухъ городищахъ близъ Цимлянской станицы на Дону.
12) Путеводитель по французской художественной выставкѣ въ Москвѣ.

Кромѣ того, въ различн. журналахъ напечатанъ рядъ мелкихъ статей и въ газетѣ «Русскія Вѣдомости» въ теченіе многихъ лѣтъ ведена Художественная хроника за подписью В. Си-въ.

А. И. Соболевскій, вып. 1874 г.

1) Изслѣдованія въ области русской грамматики. Магист. дисс. (Варшава, 1881).
2) Очерки изъ исторіи русскаго языка. Докторск. диссерт. (Кіевъ. 1884).
3) Лекціи по исторіи русскаго языка. 3 изд. (Москва, 1903).
4) Статьи по славянорусскому языку. (Варшава, 1883).
5) Звуки церковно-славянскаго языка. (Варшава, 1888).
6) Общеславянскія измѣненія звуковъ. (Варшава, 1889).
7) Образованность Московск. Руси XV—XVII в. (СПБ. 1892).
8) Великорусскія народныя пѣсни напечатаны въ Филолог. вѣсти.
9) Слѣды литовск. вліянія на славянскіе языки. (1885. № 4).
10) Смоленско-полоцкій говоръ въ XIII—XV вв. (1886).
11) Кирилловская часть Реймскаго Евангелія. (1887).
12) Замѣтки по исторіи русской драмы. (1889 № 1) въ Кіевск. Унив. Извѣстіяхъ.
13) Свѣтская повѣсть и романъ въ древне-русск. литературѣ. (1883. № 2).
14) Къ вопросу объ историческихъ судьбахъ Кіева. (1885. № 8).
15) Кирилло-Меѳодіевскіе вопросы. (1885, № 9 Живой старины).
16) Замѣтки о собствени. именахъ въ великорусскихъ былинахъ. (1890, № 2).
17) Очеркъ русской діалектологіи. (1892, № 1—4).
18) О типѣ Ильи Муромца. (1892, № 2).
19) Къ вопросу о финскомъ вліяніи на велико-русское племя. (1893, № 1).
20) Нѣсколько словъ о малорусскихъ думахъ. (1893, № 2).

П. Соловцовъ, вып. 1890 г.

1) О врожденныхъ уродствахъ центральной нервной системы (Дисс. на ст. доктора медицины. 1899).
2) О микроорганизмахъ оспы.
3) О стрептококковой пневмоніи у новорожденныхъ дѣтей.
4) Формалинъ и его антисептическое дѣйствіе.
5) Les difformités du systéme nerveux central.

С. М. Соловьевъ, вып. 1838 г.

1) Объ отношеніяхъ Новгорода къ великимъ князьямъ 1845. (Магистерская диссертація).
2) Исторія отношеній между русскими князьями Рюрикова дома. М. 1847. (Докторская диссерт.).
3) Исторія Россіи съ древнѣйшихъ временъ. 1-й томъ вышелъ въ 1851, послѣдній 29—въ 1879 г., по смерти автора.
4) Исторія паденія Польши. (М. 1863).
6) Императоръ Александръ I (СПБ. 1877).
7) Учебная книга русской исторіи (1-е изд. 1859, 10-е 1900).
8) Общедоступныя чтенія о русской исторіи (М. 2-е изд. 1888).
8) Публичныя чтенія о Петрѣ Великомъ (М. 1872).
9) Писатели русской исторіи XVIII вѣка (1855).
10) Г. Ф. Миллеръ (1854).
11) М. Т. Каченовскій.
12) Н. М. Карамзинъ и его литератур. дѣятельность.
13) А. Л. Шлецеръ (Русск. Вѣсти. 1851).
14) Наблюденія надъ историч. жизнью народовъ. (Вѣсти. Евр. 1868—1876).
15) Курсъ новой исторіи (М. 1869—1873, 2-е изд. 1898).
16) Шлецеръ и антиисторическое направленіе (Русск. Вѣсти. 1857).

Н. А. Умовъ, вып. 1863 г.

Проф. физики въ Императ. Моск. Универс.

1) Законы колебанія въ изотропной средѣ постоянной упругости. (Мат. Сб. V, 1870).
2) Теорія взаимодѣйствія на разстояніяхъ конечныхъ и ея приложеніе къ выводу электродин. законовъ.
3) О фиктивныхъ взаимодѣйствіяхъ между тѣлами, погруженными въ среду постоянной упругости (1877).
4) Отраженіе и преломл. свѣта на границѣ изотропныхъ тѣлъ (1883).
5) Геометрическое значеніе интеграловъ Френеля (1885).
6) Законы растворимости нѣкоторыхъ солей (1887).
7) Опытъ изысканія законовъ тепловой энергіи химическихъ реакцій (1893).
8) Объ образованіи и истеченіи капель въ магнит. и электрич. полѣ. 1896.
9) Sur l'application de la methode de M. Hermann à l'analyse des courbes periodiques. 1898.

Кромѣ того, въ различныхъ спеціальныхъ русскихъ и иностранныхъ журналахъ напечатанъ рядъ статей по различнымъ вопросамъ математич. физики.

Г. А. Ураносовъ, вып. 1861 г.

1) Матеріалы къ развитію кости изъ хряща (Докторск. диссерт. М. 1872).
2) Лѣченіе и перевязка ранъ въ отношеніи къ развитію септическихъ болѣзней. (Моск. Мед. Газ. 1874 г. № 23—29).

Б. А. Федченко, вып. 1892 г.

1) Dipterea aus der umg. von Treparewo (Entomol. Nachricht. 1891).
2) Primitiae faunae Mosquaensis. (Dipterea. M. 1892).
3) Матеріалы для флоры Уфимск. губ. (совм. съ О. А. Федченко). (Изд. Общ. Исп. природы. 1893).
4) Краткое руководство къ собиранію растеній и составленію гербарія (совм. съ Флеровымъ. 1896).
5) Матеріалы для флоры Южн. Алтая (Землевѣдѣніе. 1898).
6) Сельско-хозяйств. обзоръ Можайск. уѣзда (Ежегодн. Моск. Земства. 1899).
7) Матеріалы для флоры мховъ Можайск. уѣзда (Труды СПБ. Бот. сада. 1900).
8) Матеріалы для флоры Памира и Алтайск. хребта (Землевѣд. 1900).
9) Задачи ботанической географіи (ib.).
10) Водяныя растенія Средней Россіи (совм. съ А. Флеровымъ) М. 1900.
11) Высшія тайнобрачныя русскаго Туркестана, (совм. съ О. А. Федченко, Тр. Каз. О-ва Естествоиспыт.).
12) Лѣкарственныя растенія. (Полная энциклоп. Сельск. Хоз. 1901).
13) Матеріалы для флоры Шугнана (Тр. Бот. Музея Имп. Ак. Наукъ 1902).
14) Пособіе къ изученію растительныхъ сообществъ Средн. Россіи. 1902.
15) Матеріалы для флоры Ферганы, совм. съ О. А. Федченко (Тр. Каз. О. Естеств.).
16) Флора Западнаго Тяньшаня (Тр. Имп. Бот. сада 1904).

Кромѣ того, въ различныхъ ученыхъ журналахъ и трудахъ ученыхъ О-въ помѣщено до 50 статей и замѣтокъ по ботаникѣ преимущественно описательнаго характера, а также отчетовъ по совершеннымъ научнымъ экспедиціямъ.

А. Б. Фохтъ, вып. 1865 г.

1) О перепончатой дизменорреѣ (1873 г. Диссерт. на степ. докт. медиц.).
2) Объ открытыхъ придаткахъ кишечнаго канала у дѣтей (Труды Физико-Мед. О-ва за 1872).

3) Изслѣдованіе по поводу происхожденія острой и хронической катарральной пневмоніи.
4) По поводу происхожденія дифтерическаго и крупознаго воспаленія.
5) Къ вопросу о значеніи растительныхъ паразитовъ въ этіологіи болѣзней.
6) Обзоръ новѣйшихъ теорій въ ученіи о легочной чахоткѣ.

Кромѣ того, напечатанъ рядъ спеціальныхъ разборовъ въ различныхъ медицинскихъ журналахъ.

М. О. Хандриковъ, вып. 1854 г.

1) Сравненіе способовъ, предложенныхъ Гауссомъ, Бесселемъ и Ганіеномъ для вычисленія солнечныхъ затменій (Магистерск. дисс. М. 1862).
2) Очеркъ теоріи опредѣленія планетныхъ и кометныхъ орбитъ по тремъ наблюденіямъ (Докт. дисс. М. 1865).
3) Опредѣленіе вліянія измѣненія элементовъ земного сфероида на координаты точекъ его поверхности (Мат. Сб. 1866).
4) Элементарная теорія эллиптич. функцій и интегралов, съ приложеніемъ къ рѣшенію основн. вопроса геодезіи. (М. 1867).
5) Догадки о происхожденіи падающихъ звѣздъ (Мат. Сб. 1867).
6) Опредѣленіе путей метеоровъ. (М. Сб. 1868).
7) Общая теорія возмущеній (М. 1871).
8) Система астрономіи (Т. I—III, Кіевъ. 1875—1877).
9) Очеркъ теоретической астрономіи (Кіевъ. 1883).
10) Описательная астрономія, элементарн. изложенная (Кіевъ. 1886).
11) Курсъ сферической астрономіи (2 изд. Кіевъ. 1889).
12) Теорія движенія планетъ и кометъ около солнца по коническимъ сѣченіямъ. (Кіевъ. 1887).

Кромѣ того, рядъ работъ въ Annales d'Observatoire de Kiew 1880 г. и отдѣльн. изд.

В. М. Цебриковъ, вып. 1885 г.

1) Note sur le néocomie de la Crimée (Bull. Soc. I. de Nat. de Moscou. 1889).
2) Nouvelles données sur le jurassique superieur et la néocomien de la Crimée (тамъ же 1892).
3) Ueber die Kreideslufen in der Krim (Neues Iahrbuch für Minere. 1899).
4) Матеріалы по мѣловой фаунѣ Дагестана (Магист. диссертац.).

В. Я. Циппгеръ, вып. 1853 г.

1) Способъ наименьшихъ квадратовъ (магист. дисс. М. 1862).
2) Объ относительномъ движеніи брошенной точки (1866).
3) О движеніи свободной жидкой массы (докторск. дисс. 1867).
4) Построеніе кривой 3-го порядка по девяти даннымъ точкамъ (1868).
5) Объ основной теоремѣ высшей геометріи (1869).
6) Вращательное движеніе жидкаго эллипсоида съ измѣненіемъ вида (1869).
7) Объ одномъ случаѣ равновѣсія жидкости (1870).
8) О геометрическомъ значеніи неравенствъ (1873).
9) Элементарная теорія эллиптическаго движенія планетъ (1891).
10) Къ вопросу о точкѣ наименьшаго разстоянія (1893).
11) Точныя науки и позитивизмъ.
12) Недоразумѣнія во взглядахъ на основанія геометріи.
13) Каталогъ флоры средней Россіи.

Г. К. Цѣханскій, вып. 1885 г.

1) Чай, какъ матеріалъ для полученія коффеина. Фальсификація чая у насъ въ Россіи и въ Зап. Европѣ.
2) Къ вопросу о лѣченіи рака желудка подкожн. вспрыск. канкроина.
3) Электрическія свѣтолѣчебницы Зап. Европы.
4) О физіологическомъ, терапевтическомъ и бактерицидномъ дѣйствіи свѣта.
5) Современные успѣхи свѣтолѣченія.
6) Роль комаровъ въ развитіи лихорадки.
7) Лѣченіе маляріи.
8) Переводы работъ Финзена и Дитриха и различныя мелкія статьи въ медицинскихъ журналахъ

А. Шайкевичъ, вып. 1887 г.

1) Протекціонизмъ (М. 1895).

П. П. Шамошинъ, вып. 1877 г.

Переводные труды:

1) Краткая исторія англійскаго народа Грина.
2) Исторія римской республики по Моммсену.

А. П. Шварцъ, вып. 1864 г.

1) Олинѳскія рѣчи Демосѳена (М. 1873).
2) Рѣчь Гиперида за Евксенипа (Магист. дисс. М. 1875).
3) О композиціи скульптурныхъ украшеній Парѳенона (М. 1875).
4) Новѣйшія изслѣдованія въ области древнегреческой исторіи (1880).
5) О нѣкоторыхъ греческ. расписныхъ вазахъ университ. минцъ-кабинета (1890).
6) О такъ называемыхъ Панаѳенейскихъ скифосахъ (1890).
7) (Ξενοφῶντος) Ἀθηναίων πολιτεία. О государствѣ Аѳинскомъ, сочиненіе неизв. автора V вѣка до Рожд. Хр. Критич. изслѣдованіе. М. 1891. (Докт. дисс.).
8) Новые отрывки рѣчей Гиперида (Фил. Об. 1892).
9) XXII рѣчь Лисія и ея новое толкованіе (1899).
10) По поводу вазы съ рельефн. изображеніями (1892).
11) Къ вопросу о времени написанія Политики Аристотеля (1895).
12) О школьномъ чтеніи и школьн. изданіяхъ Демосѳена (1895).
13) Изъ наблюденій надъ политикой Аристотеля (χαριστήρια). Сборникъ статей въ честь Корша.
14) С. А. Усовъ, какъ историкъ христіанск. искусства (1887).
15) Переводъ книги О. Іегера: Гуманистическая гимназія, съ предислов. А. Ш. (1890). Рядъ рецензій въ Крит. Об. и Филолог. Обозр. на соч. по археологіи и класс. филологіи.

А. А. Шевелевъ, вып. 1888 г.

1) Церковь и зрѣлища. Взглядъ на отношенія Православной Церкви къ театральнымъ зрѣлищамъ и увеселеніямъ. (М. 1892).
2) Св. мученица Татіана (Посв. Московскому Университету М. 1893).
3) О двойныхъ звѣздахъ. М. 1894.
4) Александръ III въ русской литературѣ (М. 1896).
5) Нѣкоторые матеріалы для исторіи жизни и царствованія Великаго Царя-Миротворца Александра III Александровича. Три выпуска.

Н. Н. Шиллеръ, вып. 1864 г.

1) Опытное изслѣдованіе электрическихъ колебаній. Дисс. на ст. магистра физики (М. 1874).
2) Электромагнитныя свойства концовъ разомкнутыхъ токовъ и діэлектриковъ. Дисс. на ст. доктора физики (Кіевъ. 1876).
3) Основанія физики. Ч. I. (Кіевъ. 1884).
4) Теорія потенціальной функціи и обозрѣніе ея приложеній къ вопросамъ физики (Кіевъ, 1885).
5) Элементы ученія объ электричествѣ (Кіевъ, 1886).
6) Значеніе понятій о силѣ и массѣ въ теоріи познанія и въ механикѣ. (Кіевъ, 1898.
7) Происхожденіе и развитіе понятій о температурѣ и теплѣ. (Кіевъ, 1899).
8) Основные законы термодинамики (Кіевъ, 1903).

Кромѣ того, до 50 статей и замѣтокъ въ журналахъ: Математ. Сборникѣ, Ж. Русск. физико-хим. О-ва, Трудахъ отд. физич. наукъ О-ва любителей естествознанія, Вѣстникѣ опытной физики и элементарной математики, Физическомъ обозрѣніи, Университетскихъ извѣстіяхъ (кіевск.), Отчетахъ Кіевскаго Физико-математическаго Общества и 21 статья въ ученыхъ заграничныхъ журналахъ.

М. П. Щепкинъ, вып. 1849 г.

1) Сентябрьскій конгрессъ въ Брюсселѣ (Русск. Вѣст. 1856, № 21).
2) О городскихъ налогахъ въ Москвѣ (1878).
3) Сословное хозяйство Московскаго купечества (1872).
4) Опыты изученія общественнаго хозяйства и управленія городовъ. Ч. I. 1882, ч. II, 1884 г.
5) Наши акціонерные порядки (1884).
6) «На каждый мѣсяцъ» Объясненіе праздниковъ Православной Церкви и краткія свѣдѣнія изъ жизни святыхъ, 1883—1884 г.
7) Общественное хозяйство г. Москвы. Историко-статистическое описаніе. Части I, II и III, 1888—1893.

Переводныя статьи:

1) Моро-де Жонесъ.—Начальныя основы статистики С. П. Б. 1859 г.
2) Бруно-Гильдебрандъ. Политическая экономія настоящаго и будущаго. С. Петербургъ (1860).
3) П. Россн. О распредѣленіи богатства въ народѣ. (1862).
4) Рошеръ. Наука о народномъ хозяйствѣ (совм. съ Э. Циммерманомъ. Ч. I, 1869; ч. II—1870).
5) А. Смитъ. Изслѣдованіе о богатствѣ народа. 1895 г. Изд. И. Солдатенкова.

Кромѣ того, за періодъ съ 1856 по 1902 г. рядъ (свыше 50) научныхъ и публицистическихъ статей въ журналахъ и газетахъ: Русс. Вѣсти., Русской газетѣ, Атенеѣ, Русскихъ Вѣд., Московск. Вѣдомостяхъ, С.-Петербургскихъ Вѣдомост., Современн. Лѣтописи, Руси, Земствѣ, Экономич. журналѣ.

Наконецъ, въ 1870—71 гг. издавалъ собственную газету «Русскую Лѣтопись», и въ теч. двухъ лѣтъ редактировалъ «Извѣстія» Городской Думы.

ПЕРЕЧЕНЬ ПЕЧАТНЫХЪ ТРУДОВЪ

преподавателей Московской 1-й гимназіи.

Этотъ списокъ долженъ считаться неполнымъ, такъ какъ относительно нѣкоторыхъ преподавателей (особенно за первые періоды существованія гимназіи) не удалось собрать свѣдѣнія о ихъ литературной дѣятельности.

В. Г. Аппельротъ:

1) Переводъ (въ стихахъ) трагедіи Эсхила: «Семь противъ Ѳивъ» (М. 1887).
2) Переводъ (въ стихахъ) трагедіи Эсхила: «Прикованный Прометей» (М. 1888).
3) Переводъ (въ стихахъ) трагедіи Эсхила: «Персы» (М. 1888).
4) Описаніе памятниковъ античной скульптуры по гипсовымъ снимкамъ, находящимся въ музеѣ Московскаго университета. (1889).
5) «Употребленіе временъ и наклоненій въ греческомъ языкѣ» (М. 1889).
6) Переводъ (въ стихахъ) трагедіи Еврипида: «Гераклиды» (М. 1890).
7) «Краткій синтаксисъ греческаго языка» (М. 1893. 2-ое издан.).
8) «Этимологія греческаго языка». сост. Н. Сперанскій и В. Аппельротъ (М. 1893. 2-ое изданіе).
9) «Великіе греческіе ваятели IV вѣка до Р. Х.» Томъ I. «Праксителъ» (М. 1883).
10) «Аристотель. Объ искусствѣ поэзіи». Греческій текстъ съ переводомъ и объясненіями. (М. 1893).
11) Древне-греческая религіозная скульптура. Богословскій Вѣстникъ (1896).
Рядъ статей и рецензій въ журналѣ: «Филологическое Обозрѣніе», издававшемся имъ совмѣстно съ А. В. Адольфомъ.
Рядъ статей въ журналѣ: «Гимназія», изд. Г. Янчевецкимъ.

П. Е. Баспстовъ:

1) «Система синтаксиса» (М. 1848 г. 2-ое изданіе. М. 1878 г.).
2) «Объ историческомъ значеніи Платонова Симпосіона» (Отечественныя Записки, 1850 г., кн. 9).
3) «Давно ужъ мнѣ казались дики...» стихотвореніе. (Пантеонъ, 1851 г., кн. 1).
4) «Очерки жизни и сочиненій Жуковскаго», чтеніе для юношества, съ литограф. картиной. М. 1854 г. 2-ое изданіе. М. 1883 г.
5) Разборъ книги Кулиша: Записки о жизни Гоголя» (Отечественныя Записки, 1856 г. кн. 9 и 11).
6) Критическія статьи въ «Журналѣ для воспитанія» (1857—1860 г.).
7) «О драмѣ Писемскаго: Горькая Судьбина» (Современность, 1860 г., кн. 1).
8) «Толки о томъ, что новаго въ романѣ Тургенева: «Наканунѣ» (Отечественныя Записки, 1860 г., кн. 5).
9) «Регламентаризмъ и рутина въ дѣлѣ воспитанія» (Воспитаніе, 1860 г., кн. 10).
10) «Хрестоматія для употребленія при первоначальномъ преподаваніи русскаго языка: Курсъ I для чтенія и разсказа» (М. шестнадцать изданій); «Курсъ II для разборовъ и письменныхъ упражненій» (М. одиннадцать изданій).
11) «Замѣтки о практическомъ преподаваніи русскаго языка» (М. 1868 г. 2-ое изд. М. 1878 г.).

12) «Несторова лѣтопись съ примѣчаніями и словаремъ» (М. 1869. 2-е изд. М. 1874 г. вмѣстѣ съ «Поученіемъ Мономаха»).
13) «Разборъ книги: Анекдоты о Балакиревѣ» (Athenaeum, 1869 г. № 2, 179).
14) Письмо о перепискѣ І. И. Ростовцева (Русск. Архивъ, 1873 г.).
15) «Ифигенія въ Тавридѣ», трагедія Эврипида, перев. съ греческаго (Классная Библіотека, издан. Исаковымъ, Спб., 1876 г., вып. 11).
16) «Разборъ книги Гаврилова: «Темы для сочиненій» (Учебно-воспитат. библіотека М. 1878 г., т. II).

П. Н. Билевичъ:

1) «Святочные вечера» или «Разсказы моей тетушки», 2 части (М. 1836 г.). Помѣстилъ рядъ статей о русскихъ писательницахъ XVIII и XIX вѣковъ въ «Московскомъ Городскомъ Листкѣ» (1847 г., №№ 78—80, 108—114 и 167—183).

Протоіерей И. М. Богословскій-Платоновъ:

1) «Рѣчь къ воспитанникамъ 1-й и 5-й гимназій» (Цирк. по М. уч. о. за 1868 г., № 10).
2) Отзывъ о книгѣ А. Т. Бузовой: «Общественное богослуженіе православной церкви» (Цирк. по М. уч. о. за 1868 г., № 11).
3) Проповѣди, произнесенныя имъ въ церкви, куда покойный, благодаря своему необычайно благолѣпному совершенію богослуженія и выдающимся по содержанію и краснорѣчію проповѣдямъ, привлекалъ массу молящихся.

С. М. Бородинъ:

1) Статья «Галлофобія въ нашей литературѣ прошлаго вѣка» (Наблюд. 1887 г. № 10 и 11).
2) Статья «Русская журналистика въ концѣ прошлаго вѣка» (Наблюд. 1891. № 9).
3) Краткій учебникъ русской грамматики для младшихъ классовъ среднихъ учебныхъ заведеній и городскихъ училищъ (М. издан. 4-е 1903 г.).
4) Провѣрочные диктанты для занятій въ школѣ и дома. (М. издан. 2-е, 1903 г.). Нѣсколько рецензій въ «Филологическихъ Запискахъ».

А. М. Будринъ:

1) «Русская этимологія».
2) «Русскій синтаксисъ».

М. И. Бѣляковъ:

1) «Краткое начертаніе ориктогнозіи» (М. 1822).
2) «Корнелій Непотъ», съ примѣчаніями и 2 словарями (М. 1834).

Я. И. Вейнбергъ:

1) Переводъ IV и V томовъ «Космоса» Гумбольдта (1863).
2) Переводъ «Общаго Землевѣдѣнія» К. Риттера (1864).
3) Переводъ сочиненія: «Европа» К. Риттера (1864).
4) Николай Коперникъ и судьба его ученія (1873).
5) Критическій разборъ теорій урагановъ (1867).
6) Программы и вопросы по изслѣдованіямъ проточныхъ водъ (1881).
7) Лѣсъ и его значеніе въ природѣ (1884).
8) Статья: «Обращается ли солнце вокругъ земли?» (въ брошюрѣ, изданной «Обществомъ распространенія полезныхъ книгъ»).
9) О взрывахъ паровыхъ котловъ и средствахъ къ устраненію оныхъ (1888).

Кромѣ того статьи:

1) Въ журналѣ «Москвитянинъ» статья «Устройство электро-магнитныхъ телеграфовъ (1853).
2) Въ журналѣ «Вѣстникъ естественныхъ наукъ» нѣсколько статей по физикѣ и физической географіи (1857, 1859).
3) Въ журналѣ «Природа» двѣ статьи: «Движеніе, какъ основа современнаго естествознанія».
4) Въ журналѣ «Атеней» статьи по физикѣ и физико-географическаго содержанія (1858, 1859).
5) Въ журналѣ «Библіотека для чтенія» рядъ статей «О путешествіяхъ и ученыхъ трудахъ А. Гумбольдта. (1859, 1860).
6) Въ журналѣ «Русскій Вѣстникъ» нѣсколько статей по физикѣ и физической географіи.
7) Въ журналѣ «Воспитаніе» различныя статьи педагогическаго и критическаго содержанія (1860, 1861).
8) Въ журналѣ «Учитель» статьи педагогическаго и критическаго содержанія. Нѣсколько статей въ «Bulletin de la Société Imp. des Naturalistes de Moscou».

Д. Д. Галанинъ:

1) Статья «Мысли и наблюденія по средней школѣ».
2) Статья «Игры и игрушки».
3) Статья «Какъ въ дѣйствительности воспитываются дѣти» (въ «Педагогическомъ Листкѣ» 1902).
4) Статья «О раннемъ развитіи дѣтей» (въ «Курьерѣ» 2-го іюня 1900).
5) Статья «Выставка физическихъ приборовъ на съѣздѣ преподавателей физико-химическихъ наукъ», (въ «Физическомъ Обозрѣніи» т. I, № 5).
6) Статья «Нервная гигіена и школа», пер. Т. Бенда съ нѣмецкаго яз. подъ ред. Г. И. Россолимо, (въ «Педагогическомъ Листкѣ» 1901).

І. О. Гобза:

1) Статья «Значеніе и употребленіе желательнаго наклоненія греческаго глагола» (Жур. Мин. Нар. Просв. 1874 г., янв. и іюнь).
2) «Греко-персидскія войны Геродота». Греческій текстъ съ примѣчаніями и статьями о Геродотѣ и ново-іоническомъ нарѣчіи и съ исторической картой. (М. 2-ое изд. 1891).
3) Словарь къ «Греко-персидскимъ войнамъ Геродота» (М. 1893).

Ан. А. Григорьевъ:

1) Рядъ статей въ «Отечественныхъ Запискахъ» и въ «Пантеонѣ» (1845).
2) Стихотворенія (отдѣльною книжкою, 1846).
3) Переведены изъ Шекспира: «Сонъ въ лѣтнюю ночь», «Венеціанскій купецъ», «Ромео и Джульетта»; изъ Байрона: «Паризина», отрывки изъ «Чайльдъ—Гарольда» и др.; избранныя произведенія Мольера и Делавиня.
4) Нѣсколько статей въ «Московскомъ Городскомъ Листкѣ» (1847, 1848).
5) Рядъ статей въ «Москвитянинѣ» (1850—1856).
6) Статьи въ «Русской Бесѣдѣ», «Библіотекѣ для Чтенія», «Русскомъ Мірѣ», «Свѣточѣ», «Сынѣ Отечества», «Русскомъ Вѣстникѣ», «Времени», «Якорѣ» и «Эпохѣ».

В. В. Григорьевъ:

1) Руководство къ ботаникѣ въ 2-хъ частяхъ.
2) Элементарный курсъ естественной исторіи.
3) Зоологическій атласъ.
4) Руководство къ опредѣленію растеній—Кюрп, передѣланное съ нѣмецкаго примѣнительно къ флорѣ средней Россіи.
5) Богъ въ природѣ, или единство мірозданія,—Гартвига. Переводъ съ нѣмецкаго.
6) Первобытный міръ сравнительно съ современнымъ,—Гартвига. Переводъ съ нѣмецкаго.
7) Три царства природы, наглядно-описательный курсъ естественной исторіи для женскихъ гимназій.
8) Очеркъ ученой дѣятельности профессора Московскаго университета Н. Н. Кауфмана (въ «Трудахъ съѣзда сельскихъ хозяевъ»).
9) О средствахъ для усиленія отечественнаго садоводства въ крестьянскомъ быту (тамъ же).

Кромѣ того, ему принадлежатъ отдѣльныя статьи въ журналахъ: «Акклиматизація», «Вѣстникъ естественныхъ наукъ», «Садовникъ и Огородникъ» и въ «Журналѣ Россійскаго Общества любителей садоводства», издававшемся подъ его редакціей.

Н. С. Громека:

1) Магистерская диссертація «Очеркъ теоріи капиллярныхъ явленій; теорія поверхностнаго сцѣпленія жидкости» (1879, въ «Математическомъ Сборникѣ», т. IX)
2) Докторская диссертація «Нѣкоторые случаи движенія несжимаемой жидкости» (Казань, 1881).
3) Къ теоріи движенія жидкости въ узкой цилиндрической трубкѣ» (Уч. Записки Казанскаго университета, 1882).
4) «О скорости распространенія волнообразнаго движенія въ узкихъ трубкахъ» (Приложеніе къ протоколамъ секціи Общества естествоисп. при Казанскомъ университетѣ т. I, 1883).
5) «О вихревыхъ движеніяхъ на сферѣ» (тамъ же, т. III, 1885).
6) «О движеніяхъ жидкихъ капель» (тамъ же, т. V, 1886).
7) «Нѣкоторые случаи равновѣсія совершеннаго газа» (тамъ же, т. V, 1886).
8) «О безконечныхъ значеніяхъ интеграловъ линейныхъ дифференціальныхъ уравненій второго порядка» (тамъ же, т. VI, 1887).
9) «О вліяніи неравномѣрнаго распредѣленія температуры на распространеніе звука» («Математическій Сборникъ», XIV т., 1889).

Н. М. Дружинин

редактировалъ съ 1806 г. по 1811 г. «Журналъ полезныхъ изобрѣтеній въ искусствахъ, художествахъ и ремеслахъ». Изданіе это удостоилось благоволенія **Государя Императора.**

Н. Л. Дювернуа:

1) «Источники права и судъ въ древней Руси» (маг. дисс., Москва., 1869).
2) «Значеніе римскаго права для русскихъ юристовъ» (Яросл., 1870).
3) «Основная форма корреальнаго обязательства» (докт. дисс. Яросл., 1874).
4) «Изъ курса лекцій по русскому гражданскому праву» (С. Пет., 1889).

Н. А. фонъ-Зенгбушъ

напечаталъ свои записки по географіи (въ 1860-хъ годахъ).

С. М. Ивашковскій:

1) Переводъ съ греческаго и латинскаго на русскій языкъ «Краткой исторіи животныхъ», помѣщенный вмѣсто предисловія въ объявленіи о публичныхъ ученіяхъ въ $180^6/_9$ учебномъ году.
2) Рѣчь «О пользѣ эллинскаго языка», произнесенная по случаю открытія въ 1815 г. греческаго класса въ Московской 1-ой гимназіи.
3) Рѣчь о тѣхъ отличительныхъ качествахъ, которыми преимущественно древніе греческіе классики заслужили неоспоримое право быть всегдашними руководителями хорошаго вкуса въ словесности, не только во время политическаго существованія Греціи, но и по уничтоженіи онаго», произнесенная въ торжественномъ собраніи Имп. Московск. университета 27-го іюня 1827 г.
4) «Ксенофонтовы Достопамятности Сократа» съ полнымъ эллино-россійскимъ словаремъ (1829).
5) «Начала логики (1829 г.).
6) «Начала риторики І. А. Эрнеста», (1828 г.).
7) «Полный греко-россійскій словарь, составленный по руководству лучшихъ и извѣстнѣйшихъ въ семъ родѣ образцовъ», напечатанный иждивеніемъ любителей отечественнаго просвѣщенія, греческихъ дворянъ, братьевъ Зосимъ (1838 г.).
8) «Полный русско-латинскій словарь, обогащенный словами и примѣрами, заимствованными изъ латинскихъ и русскихъ писателей, прозаиковъ и стихотворцевъ», и удостоенный Имп. академіею наукъ Демидовской преміи.

П. А. Каленовъ:

I. Оригинальныя произведенія:

1) Будда. Поэма.—Отдѣльное изданіе. 1885 г.
2) Любовь по Платону. «Русскій Вѣстн.» 1886 г., ноябрь.
3) Ученіе Шиллера о красотѣ и эстетич. наслажд. «Вопросы Философіи и Псих.» 1891 г., кн. 7-я, май.
4) Вѣра и знаніе. «Вопр. Филос. и Псих.» 1893 г., кн. 18-я, май.
5) Споръ разсудка съ вѣрой. «Вопр. Филос. и Псих.» 1894 г. кн. 22-я, мартъ.
6) Жизнь, какъ нравственная борьба. «Вопросы Философ. и Псих.» 1895 г., кн. 27-я, мартъ.
7) Красота и искусство. «Вопросы Филос. и Псих.» 1898 г., кн. 44-я, сентябрь и октябрь, кн. 45-я, ноябрь и декабрь.
8) Мерцаніе свѣта (Отвѣтъ Мая). Къ стихотв. Гейне Gotterdämmerung.

II. Переводы:

1) Тьма. Байрона. «Русскій Вѣстн.» 1876 г., февраль.
2) Каинъ. Мистерія Байрона.—Отдѣл. изданіе. (Полный переводъ). 1883 г.
3) Затменіе свѣта. (Gotterdämmerung). Гейне. «Русская Мысль», 1886 г. апрѣль.
4) Два Пикколомини
5) Смерть Валленштейна
6) Покрытый идолъ въ Саисѣ

} Шиллеръ. Посмертное изд. 1902 г.

7) Атта—Троль. Гейне.—Отдѣльное изданіе. 1902 г.

А. И. Кирпичниковъ:

1) «Этимологія русскаго языка», выдержавшая много изданій.
2) «Синтаксисъ русскаго языка», выдержавшій много изданій;

3) «Очерки изъ исторіи средневѣковой литературы» (1869 г.);
4) Магистерская диссертація: «Поэмы Ломбардскаго цикла» (1873 г.);
5) «Кудруна, національная поэма нѣмцевъ» (1874 г.);
6) «Греческій романъ въ новой литературѣ» (1876)
7) «Докторская диссертація: «Св. Георгій и Егорій Храбрый» (1879 г.);
8) «Диккенсъ, какъ педагогъ» (1881 г.);
9) Пушкинъ, какъ европейскій поэтъ» (1887);
10) «Очеркъ исторіи книги» (1888 г.).
11) Два изданія сочиненій Гоголя (съ біографіею Н. В. Гоголя и примѣчаніями).

Въ «Исторіи всеобщей литературы» В. Ѳ. Корша А. И. Кирпичникову принадлежатъ XI—XIV выпуски; по смерти Корша редакція этого изданія перешла къ А. И. Кирпичникову, и онъ довелъ его до конца.

П. М. Коносовъ

помѣстилъ этнографическія свѣдѣнія объ Олонецкомъ краѣ въ «Трудахъ русскаго географическаго общества» (1848) и издалъ «Краткую историческую записку о Московской 4-й гимназіи» (Журн. Мин. Народнаго Просвѣщенія, мартъ 1873 г.)

Г. И. Коппъ:

Переводъ на французскій языкъ: «Описаніе греческихъ рукописей Московской синодальной, бывшей патріаршей, библіотеки».

Протоіерей И. А. Копьевъ:

1) «Раскольничьи стихотворенія противъ единовѣрія» (въ «Чтеніяхъ Общ. Люб. дух. просв.» за 1875 г. и отдѣльною брошюрою).
2) «Очеркъ исторіи единовѣрія въ Прибалтійскихъ губерніяхъ» (Правосл. Обозр. за 1867 г.).
3) «По поводу отчета объ успѣхахъ и дѣятельности іезуитовъ въ 1866 году». (Подольск. Епарх. Вѣд. за 1867 г.).

Принималъ участіе въ изданіи «Московскихъ Епарх. Вѣдомостей», «Церковныхъ правилъ съ толкованіями», въ переводѣ съ греческаго яз. на русскій статей для журнала: «Чтенія въ Общ. Люб. дух. просв.»; редактировалъ «Филаретовскій сборникъ».

А. А. Корде:

1) Теоретическая грамматика французскаго языка. Часть I: Этимологія (3-е изданіе. Москва, 1902).
2) Michaud. Histoire de la troisième croisade, со словаремъ и примѣчаніями. (М. 1897).

И. А. Коссовичъ:

1) Перевелъ съ нѣмецкаго на русскій языкъ греческую грамматику Кюнера.
2) Составилъ греко-русскій словарь, удостоенный въ 1848 г. Демидовской преміи въ 2500 р. асс. (714 р. 28 к. сер.).
3) Напечаталъ диссертацію на степень доктора римской словесности: «De Horatio lyrico poeta».

А. А. Круберъ:

1) Переводъ сочиненія Нансена: «Во льдахъ и во мракѣ полярной ночи».
2) Переводъ сочиненія проф. Зупана: «Основы физической географіи».
3) «Озера мещерской стороны Рязанской губерніи» (въ журналѣ «Землевѣдѣніе»).

4) «Озера и торфяники» (въ журналѣ «Землевѣдѣніе»).
5) «Семенъ Дежневъ» (въ журналѣ «Землевѣдѣніе»).
6) «Опыты раздѣленія Европейской Россіи на раіоны» (въ журн. «Землевѣдѣніе»).
7) «Карстовыя явленія въ Россіи» (въ журналѣ «Землевѣдѣніе»).
8) «Новая Гвинея» (въ журналѣ «Землевѣдѣніе»).
9) «Въ сердцѣ Азіи», переводъ изъ Свенъ-Гедина (въ журналѣ «Землевѣдѣніе»).
10) Шесть географическихъ сборниковъ (Азія, Америка, Африка, Австралія, Европа и Азіатская Россія), составленныхъ въ сотрудничествѣ съ С. Григорьевымъ, А. Барковымъ и С. Чефрановымъ.

В. В. Кудрявцевъ:

1) «Обозрѣніе Россійской исторіи».
2) «Россійская грамматика».

И. И. Лебедевъ

перевелъ «Rerum Moscoviticarum commentarii» Губерштейна (М. 1834).

А. А. Лейбрехтъ:

1) «Нѣмецкая грамматика» (М. 1810, 2-е изд. 1816).
2) «Thiem's Lesebuch» (М. 1810, 2-е изд. 1815).
3) «Учебная французская книга» (М. 1814).
4) «Французская азбука» (М. 1814).
5) «Нѣмецкая азбука» (М. 1814).
6) «Grammaire francaise» (М. 1819).
7) «Латинская грамматика» (М. 1816).
8) «Deutsches Lesebuch» (М. 1822).

В. А. Модестовъ:

1) Переводъ «Всеобщей исторіи Ламе-Флери, съ дополненіями (1854).
2) Переводъ 12 книжекъ дѣтскихъ повѣстей (1858).
3) Переводъ сочиненія О. Фельгера: «Земля и ея жизнь» (1859).
4) Переводъ сочиненія Гартвига: «Море и его жизнь» (1860).
5) Переводъ сочиненія Мори: «Море» (1860).
6) Переводъ «Курса эстетики Гегеля», въ 3 книгахъ (1860).
7) Переводъ книги: «Чудеса водяного міра (1862).

В. И. Оболенскій:

1) «Законы» Платона, пер. съ греч.
2) «Исторія» Геродіана и съ французскаго на русскій языкъ сочиненіе «Іосифъ для дѣтей» (М. 1833).

Т. Осиповскимъ (учителемъ Главнаго народнаго училища) изданы:

1) «Ариѳметика».
2) «Алгебра».

К. К. Павликовскимъ вмѣстѣ съ **В. Д. Исаенковымъ** изданы:

1) Зюпфле. Статьи для перевода на латинскій языкъ. Часть I. Курсъ низшихъ и среднихъ классовъ. Изданіе пятое (М. 1889).
2) Зюпфле. Статьи для перевода на латинскій языкъ. Часть II. Курсъ старшихъ классовъ (М. изд. 2-ое, 1880).

3) Книга упражненій по латинскому синтаксису (по Зюпфле). Сборникъ фразъ статей для перевода съ русскаго яз. на латинскій. (М. изд. 2-ое, 1886).
4) Книга упражненій по латинской этимологіи (по Везенеру). Изданіе четвертое, вновь переработанное согласно съ учебными планами 1893 г. (М. 1891).
5) Мейсснеръ. Латинская фразеологія для старшихъ классовъ гимназій (М. 1880).

К. К. Павликовскій:

6) Шнелле. Сборникъ статей для перевода на греческій языкъ (М. 1889).
6) Краузе-Нергеръ. Нѣмецкая грамматика для иностранцевъ, обработанная для русскихъ школъ и для самообученія (М. 1903).
8) Краузе-Нергеръ. Сокращенная нѣмецкая грамматика, обработанная для русскихъ школъ (М. 1903).

Г. И. Перетятковичъ издалъ, кромѣ нѣкоторыхъ статей, слѣдующіе труды:

1) «Поволжье въ XV и XVI вѣкахъ. Очерки изъ исторіи колонизаціи края» (маг. диссерт., 1877).
2) «Поволжье въ XVII и въ началѣ XVIII вѣка. Очерки изъ исторіи Низовья» (докт. диссерт., 1882).
3) «Малороссіяне въ Оренбургскомъ краѣ при началѣ его заселенія» (въ «Трудахъ II археологическаго съѣзда», т. II, Одесса. 1888).
4) Дѣти боярскія въ Московскомъ княжествѣ и государствѣ» (въ «Запискахъ Новороссійскаго университета, т. LVIII, 1893).
5) О значеніи царствованія Екатерины II въ русской исторіи (ib., т. LXX, 1897).

А. Л. Шестереръ:

1) «Der Begriff des Hauses bei Homer». Sprachvergeeichende Studie zur Erlangung des Kandidatengrades. (Dorpat, 1884).
2) «Das deutsche Yolkslied» (Reval. 1886).
3) «Tannhäuser in Geschichte und Sage» (Reval. 1888).
4) «Lehrbuch der deutschen Sprache fur Gymnasien. Kursus der zweiten Klasse» (Reval—Moskau. 1891).
5) Учебникъ нѣмецкаго языка для гимназій. Курсъ второго класса (М. 1898).
Курсъ третьяго класса (М. 1899).
Курсъ четвертаго класса (М. 1900).
6) Матеріалы къ вопросу «О подготовкѣ учителей и о желательномъ вознагражденіи преподавателей». (М. 1899).
7) «О цѣли преподаванія новыхъ языковъ въ реальныхъ училищахъ» (М. 1899).
8) «Bis zum Tode getreu». Сочиненіе Ф. Дана, изданное для среднихъ учебныхъ заведеній Россіи (М. 1898).
9) «Die naturliche Methode». Курсъ перваго класса, съ приложеніемъ: «Методическія указанія» (М. 1903).

П. П. Погорѣльскій:

1) Диссертація «О способахъ опредѣлять удѣльный вѣсъ тѣла».
2) «О способахъ рѣшать задачи на счетахъ».
3) «Курсъ математики Беллявеня» (М. 1834).

П. П. Поляковъ:

1) Первоначальный курсъ ариѳметики для начальныхъ школъ, приготовительныхъ классовъ и для домашнихъ занятій съ дѣтьми. Часть 1-я. Ариѳметика. Часть 2-я: задачи. (М. 1887).

2) Руководство къ ариѳметикѣ для среднихъ учебныхъ заведеній, въ 3-хъ частяхъ. (М. 1-е изд. 1863 г., 9-е изд. 1897).
3) Собраніе ариѳметическихъ задачъ для умственнаго и письменнаго рѣшенія, съ прибавленіемъ упражненій въ вычисленіяхъ на счетахъ (1 изд. 1865 года, 5-е издан. 1894).
4) Начальная алгебра и собраніе алгебраическихъ задачъ для среднихъ учебныхъ заведеній (1-е изд. 1872 г., 2-е изд. 1881).
5) Пятизначныя таблицы логариѳмовъ до 10000, съ предисловіемъ (М. 1881).
6) Начальная геометрія. Опытъ методическаго руководства для среднихъ учебныхъ заведеній (1-е изд. 1872 г., 2-е литографированное 1902)
7) Отзывъ о книгѣ, составленной А. Леве: «Практическая ариѳметика для дѣвицъ». (Въ журналѣ «Воспитаніе» 1863 г., № 10),
8) Статья о преподаваніи ариѳметики въ начальныхъ училищахъ (въ Трудахъ Московскаго Комитета грамотности).

П. К. Разумовъ:

1) Учебникъ географіи.

П. Г. Семеновичъ:

1) Краткая латинская фразеологія (М. 1889).
2) Греческая фразеологія (1890).
3) Латинская хрестоматія. (Изд. 6-ое, 1901).
4) Греческая хрестоматія для III, IV и V классовъ гимназій. (М. изд. 2-е 1896).
5) Отрывки изъ римскихъ писателей. (М. 1893).
6) Отрывокъ изъ греческихъ писателей. (М. 1894).
7) Памятная книжка для классныхъ наставниковъ. (М. 1899).
8) Памятная книжка для директоровъ гимназій и реальныхъ училищъ. (М. 1899).

В. И. Сергѣевичъ:

1) Вѣче и князь.
2) Задача и метода государственныхъ наукъ.
3) Русскія юридическія древности (вышло два тома).
4) Лекціи и изслѣдованія по исторіи русскаго права.
5) Журнальныя статьи.
6) О служебныхъ экзаменахъ въ Пруссіи (Журналъ Мин. Нар. Пр., ч. 117).
7) Особенности французскаго кассаціоннаго суда (ib., ч, 118).
8) Очеркъ кассаціи въ Пруссіи (ib., ч. 120).
9) Время возникновенія германской поземельной общины (ib., ч. 125).
10) Порядокъ отмѣны рѣшеній по новому уставу гражданскаго судопроизводства.
11) Объ университетскомъ преподаваніи (Моск. унив. извѣстія, 1865).
12) Земскіе соборы въ Московскомъ государствѣ (Сборн. госуд. знаній, 1875, т. 2).
13) Откуда неудачи Екатерининской законодательной комиссіи? (Вѣст. Евр. 1878, № 1).
14) Государство и право въ исторіи (Сбор. госуд. знаній, т. 7, 1879).
15) Опыты изслѣдованія обычнаго права (Наблюдатель, 1882, №№ 1 и 2).
16) Греческое и русское право въ договорахъ съ греками (Журналъ Мин. Народ. Просв. 1882, № 1).
17) Какъ и изъ чего образовалась территорія Московскаго государства? (Новь, 1886, №№ 1 и 2).
18) Вольные и невольные слуги Московскихъ государей (Наблюдатель, 1887 года, №№ 1—3).

19) О порядкѣ пріобрѣтенія ученыхъ степеней (Сѣв. Вѣст. 1897, № 10).
20) Воспитаніе и обученіе въ нашихъ университетахъ (Научн. Обозр., 1898 г., № 10).
21) Русская Правда и ея списки (Журн. Мин. Нар. Пр., 1899 г., № 1).

Кромѣ перечисленныхъ статей, Сергѣевичъ написалъ нѣсколько рецензій сочиненій другихъ юристовъ.

Я. В. Смирновъ:

1) «Басни Федра», съ словаремъ и объясненіями (М. 1-е изд, въ 1840).
2) «Руководство къ переводамъ съ русскаго языка на латинскій (М. 1 изд. въ 1846).
3) «P. Ovidii Nasonis Metamorphoseon fabulae selectae», съ словаремъ и объясненіями (М. 1849).
4) «Краткая латинская грамматика для начинающихъ» (М. 1858).
5) C. Sallustii Crispi «De conjuratione Catilinae» и «De bello Iugurthino», съ словаремъ (М. 1680).
6) Примѣчанія къ сочиненіямъ Саллюстія: De conjuratione Catilinae» и «De bello Iugurthino» (М. 1863).
7) «Краткое руководство къ изученію латинскаго языка (М. 1866).
8) «Пространное руководство къ изученію латинскаго языка (М. 1868).

Е. И. Сыроѣчковскій:

1) Матеріалы для повторенія латинской грамматики. Пособіе для учениковъ гимназій, обработанное по Менге.
2) Матеріалы для повторенія греческаго синтаксиса, обработанные по Менге.
3) Начальная латинская хрестоматія, вып. I и II съ вокабуляріемъ.
4) Словарь и указатель собственныхъ именъ къ Начальной латинской хрестоматіи. Книги за №№ 1 и 2 составлены въ сотрудничествѣ съ А. В. Адольфомъ.

А. С. Терюхинъ:

1) «Руководство къ геометріи» (М. 1819).

И. С. Тихонравовымъ изданы слѣдующіе труды:

1) Нѣсколько словъ по поводу статьи «Современника» (1850 г., кн. 8): «Кай Валерій Катуллъ и его произведенія». (Москвитянинъ 1850 г., № 19-й).
2) О Смирдинскомъ изданіи «Сочиненій Ломоносова». (Москов. Вѣдомости 1852 г., №№ 46, 47, 48).
3) Для біографіи Ломоносова. (Москвитянинъ 1853 г., № 3).
4) О сочиненіяхъ Фонвизина, изд. Смирдина. (Москов. Вѣдом. 1853 г., № 6).
5) Статьи о Пушкинѣ, Дельвигѣ и Гоголѣ. (Отеч. Записки 1853 г., т. LXXXVI; Моск. Вѣдом. 1853 г., № 51; Москвитянинъ 1853 г., № 6).
6) «Нѣсколько сочиненій Пушкина».
7) О сочиненіяхъ Катенина.
8) Письма Т-вой и Фуксъ.
9) Графъ Растопчинъ и литература въ 1812 году.

Москвитянинъ 1854 г., № 5, и Отечеств. Записки за 1854 г., т. XCV и XCVII.

10) Біографіи профессоровъ—иностранцевъ Баузе, Буле и Шварца. (Біографическій словарь профессоровъ М. университета 1855 г.).
11) Статьи о Фонвизинѣ и Рубанѣ. (Біографическая лѣтопись бывшихъ студентовъ. 1855 г.).
12) Неизданная сатира Кантемира. (Библіографическ. Записки 1858 г., т. 1-й, № 3).
13) Кирьякъ Кондратовичъ, переводчикъ прошлаго столѣтія. (Тамъ же, № 8).
14) Замѣтка Кюхельбекера въ альбомѣ П-ой. (Тамъ же, № 8).

15) Разборъ книги Сушкова «Московскій университетскій благородный пансіонъ». (Моск. Вѣдом. 1858 г., №№ 89 и 90).
16) Извѣстіе о Россіи въ XVII вѣкѣ. (Архивъ историч. и практич. свѣдѣній, изд. Калачова, 1859 г., № 3).
17) Школьное благочиніе. (Москов. Вѣдом. 1859 г., № 20).
18) Вступительная лекція 25 сентября 1859 г. (Москов. Вѣд. 1859 г., № 232).
19) Лѣтописи русской литературы и древности (съ 1859 до 1863 г. въ 5-ти томахъ).
20) Письма профессоровъ Московск. университета къ попечителю М. учеби. округа М. Н. Муравьеву. (Чтенія въ Имп. Общ. Исторіи и Древн. россійскихъ 1861 г., кн. 3).
21) Четыре года изъ жизни Карамзина отъ 1785—1788 г. (Русск. Вѣстн. 1862 г., № 4).
22) Памятники отреченной русской литературы. 1863 г.
23) Разборъ книги Безсонова «Калики перехожіе». (33-е присужденіе Демидовскихъ наградъ, 1864 г.).
24) Шекспиръ. (Русск. Вѣстникъ 1864 г., № 4).
25) С. П. Шевыревъ. (Некрологъ въ Москов. Вѣдом. 1864 г., № 107).
26) Программа по русскому азыку и словесности для поступающихъ въ студенты М. И. университета. 1865 г.
27) О литературной дѣятельности Ломоносова (по поводу столѣтія со смерти Ломоносова). 1865 г.
28) Боярыня Морозова, эпизодъ изъ исторіи русскаго раскола. (Русск. Вѣстн. 1865 г., № 9).
29) Разборъ книги Полевого «Историческіе очерки средневѣковой драмы». (Русск. Вѣст. 1866 г., № 1).
30) Слово о полку Игоревѣ, изданіе для учащихся 1866 г.; 2-е исправленное изданіе 1868 года.
31) Отчетъ о выпускныхъ экзаменахъ въ Моск. 3-ей гимназіи (Циркуляръ по Москов. уч. округу 1866 г., № 11).
32) Разборъ изданія Ефремова «Матеріалы для исторіи русской литературы». (Отеч. Записки 1867 г., № 10).
33) Квиринъ Кульманъ. (Русск. Вѣстникъ 1867 г., № 11 и 12).
34) Кіевскій митрополитъ Евгеній Болховитиновъ. (Русск. Вѣстн. 1869 г., № 5).
35) Московскіе вольнодумцы начала XVIII вѣка и Стефанъ Яворскій. (Русскій Вѣстникъ 1870 г., № 9, и 1871 г., №№ 2 и 6).
36) Записка, поданная духоборцами Екатеринославской губерніи губернатору Каховскому въ 1791 году. (Чтенія въ Имп. Общ. Ист. и Древностей 1871 г., № 2).
37) Письмо Ломоносова къ И. И. Шувалову. Бесѣды въ Обществѣ любителей россійской словесности 1871 г., выпускъ 3-й).
38) «Краткая реляція». Современный разсказъ о восшествіи на престолъ Елисаветы Петровны. (Русскій Архивъ 1872 г., № 6).
39) Исторія изданія «Опыта о человѣкѣ» Попе въ переводѣ Поповскаго. (Тамъ же, №№ 7 и 8).
40) Первое пятидесятилѣтіе русскаго театра. (Отчетъ Имп. Моск. университета за 1873 г. и отдѣльный оттискъ).
41) Русскія драматическія произведенія 1672—1825 годовъ. 2 тома, 1874 г.
42) Записка о разговорѣ съ двумя духоборцами архимандрита Евгенія, впослѣдствіи митрополита кіевскаго. (Чтенія въ И. О. Ист. и Древн. 1874 г. № 4).
43) Исторія статьи «О книгахъ ложныхъ и истинныхъ». (Труды третьяго Археологич. съѣзда 1878 г., т. I-й).
44) Афиша временъ Петра Великаго. (Русск. Старина 1875 г., т. XIII).

45) Стихотвореніе Печорина: «Прочь, о демонъ лучезарный». (Тамъ же).
46) Новый отрывокъ изъ «Путевыхъ записокъ суздальскаго епископа Авраама». (Вѣстникъ Общества древнерусск. искусства 1876 г., т. I).
47) Викторъ Ивановичъ Григоровичъ. (Некрологъ въ Моск. Вѣдом. 1876 г., № 332).
48) Разборъ книги Галахова «Исторія русск. словесности древней и новой». (Отчетъ о 19-мъ присужденіи наградъ гр. Уварова, 1878 г.).
49) Трагедокомедія Ѳеофана Прокоповича «Владиміръ». (Журн. М. Народн. Просвѣщ. 1879 г., № 5).
50) А. С. Пушкинъ, рѣчь по случаю открытія памятника. (Вѣстн. Европы. 1880 г., № 8).
51) Подметное письмо 1728 года; изъ дѣлъ Преображенскаго приказа. (Русск. Старина 1880 г., т. XXVIII).
52) Н. И. Пироговъ въ Московскомъ университетѣ (въ 1824—1828 г.). 1881 г.
53) Синодикъ и родительскій лѣтописецъ Строгановыхъ. (Чтенія въ Имп. Общ. Ист. и Древн. 1884 г., кн. 1-я).
54) А. П. Сумароковъ, современная его характеристика (Русск. Старина 1884., № 3).
55) Дашковъ и гр. Хвостовъ въ Обществѣ любителей словесности, наукъ и художествъ. (Тамъ же).
56) Приказъ Н. М. Карамзина своему бурмистру. (Тамъ же).
57) Ревизоръ, ком. Гоголя: первоначальный текстъ со статьей «Очеркъ текста комедіи Ревизоръ». 1886 г.
58) Первое представленіе Ревизора на московской сценѣ. (Русская Мысль 1886 г. № 5).
59) Гоголь въ его письмахъ къ М. С. Щепкину. (Русск. Старина 1886 г., № 10).
60) Тарасъ Бульба Гоголя: глава неизданной редакціи. (Русск. Старина 1887 г., № 3).
61) Письмо къ П. И. Батюшкову съ оцѣнкой сочиненій К. Н. Батюшкова. (Русск. Старина 1887 г., № 11).
62) Сочиненія Н. В. Гоголя, изданіе 10-е, съ примѣчаніями, въ 5-ти томахъ (1889—1890 г.).
63) Одно изъ донесеній протоіерея Петра Алексѣева о непорядкахъ въ средѣ монаховъ въ XVIII вѣкѣ. (Русск. Старина 1889 г., № 10).
64) М. С. Щепкинъ и Гоголь. (Артистъ 1890 г., № 5).
65) Ник. Ив. Новиковъ въ его перепискѣ съ кн. Н. Н. Трубецкимъ 1816 г. (Русск. Старина 1890 г., № 9).
66) Пять былинъ по рукописямъ XVIII вѣка. (Этнографическое Обозрѣніе 1891 г., № 8).
67) Законы Дружескаго Литературнаго Общества, основаннаго В. А. Жуковскимъ въ 1801 г. (Сборникъ Общ. люб. словесности за 1891 г.).
68) Сборникъ словъ простонародныхъ, старинныхъ и малоупотребительныхъ, составленный Гоголемъ, и его повѣсть «Коляска» въ первоначальномъ видѣ. (Тамъ же).
69) Замѣтки о словарѣ, составленномъ Гоголемъ. (Тамъ же).
70) Судъ и судьи въ началѣ XIX вѣка: рукописная сатира 1807 года. (Русская Старина 1891 г., № 8).
71) Литературныя мелочи неурожайнаго 1786 года. (Сборникъ «Помощь голодающимъ» 1892 года).
72) Сочиненія Гоголя, извлеченныя изъ рукописей: дополнительный томъ. («Библіотека для чтенія», приложеніе къ журналу «Царь-Колоколъ» 1892 г., № 3).
73) Фонвизинскій сборникъ. (Изданъ Академіей Наукъ въ 1894 году).
74) Сочиненія Гоголя, изданіе 11-е Маркса, въ 5-ти томахъ, 1893 г.

75) Хожденіе іеромонаха Варсонофія въ Св. землю въ 1456 году. М. 1893 г. (Извлеченіе изъ этой статьи въ Археологич. извѣстіяхъ и замѣткахъ 1893 г., № 11).

76) И. С. Тургеневъ въ Московскомъ университетѣ 1833—1834 гг. (Вѣстникъ Европы 1894 г., № 2).

Д. О. Ферманъ:

1) «Deutzche Lese-und Schreibubungen».
2) Начальныя основанія нѣмецкаго языка».

Т. И. Филипповъ:

1) Рѣчь, произнесенная имъ на актѣ: «О началахъ русскаго воспитанія» (М. 1854).
2) Статья о комедіи Островскаго: «Не такъ живи, какъ хочется».
3) «Нѣсколько словъ о несторіанахъ».
4) Разборъ сочиненія Буслаева: «Исторические очерки русской народной словесности и искусства» (Библіотека для чтенія, 1861, № 4).
5) «Замѣчанія о 6-ой главѣ цензурнаго устава» (Духъ христіанина, 1862, №№ 9 и 10).
6) «Вселенскій патріархъ Григорій VI и греко-болгарская распря (Жур. М. Н. Пр. 1870, №№ 2 и 3).
7) «Рѣшеніе греко-болгарскаго вопроса» (Русск. Вѣст., 1870, № 6).
8) «Опредѣленіе Константинопольскаго собора по вопросу о болгарскомъ экзархатѣ» (Гражданинъ, 1872, №№ 23—28).
9) «Воспоминаніе о графѣ А. П. Толстомъ (ib., 1874, № 4).
10) Некрологъ А. В. Горскаго (Жур. Мин. Н. Просв., 1875, № 11).
11) «Современные церковные вопросы» (С. Пет. 1882, 2 ч.).
12) «Записка о народныхъ училищахъ» (С. Пет. 1882).
13) «Краткое сказаніе о житіи и подвигахъ св. Кирилла и Меѳодія, просвѣтителей славянскихъ» (С. Пет. 1887).
15) «Сборникъ Т. Филиппова» (С. Пет. 1896).
16) «Три замѣчательныхъ старца» (С.-Пет. 1899).

И. А. Чмыревъ:

1) «Кобзарь Т. Г. Шевченка», въ переводѣ (М. 1874 г.).
2) «Конспектъ всеобщей и русской географіи» (М. 1875 г.).
3) «Развѣнчанная царевна», историческая повѣсть (М. 1880 г.).
4) «Раскольничьи мученицы,» историческій романъ изъ эпохи церковныхъ смутъ. (М. 1880 г.).
5) «Сытые и голодные» (М., 1881 г.).
6) «Во святой обители» (историческій романъ изъ временъ Петра Великаго (М. 1883 г.).
7) «Атаманъ волжскихъ разбойниковъ Ермакъ, князь Сибирскій», историческій романъ (М. 1884 г.).
8) «Психопатка», романъ послѣдняго времени (М. 1885 г.).
9) «Александръ Невскій и Новогородская вольница,» историческій романъ, съ пятью картинками и 12-ю политипажными рисунками (М. 1886 г.).
10) Повѣсти, напечатанныя въ «Московскомъ Листкѣ (1881—1886 гг.).

Уже послѣ смерти Н. А. Чмырева, напечатанъ его историческій романъ: «Бояринъ Петръ Басмановъ («Московскій Листокъ 1887 г., № 6—73).

О. О. Шталь:

1) Разсказъ Фуке «Ундина» (М. 1862).

В. О. Эйнгорнъ:

А. Отдѣльно изданные труды:

1) Очерки изъ исторіи Малороссіи въ XVII в. О сношеніяхъ малороссійскаго духовенства съ московскимъ правительствомъ въ царствованіе Алексѣя Михайловича. (М. 1899). Сочиненіе это удостоено Императорской Академіей Наукъ Уваровской преміи и Императорскимъ Обществомъ исторіи и древностей при Московскомъ университетѣ преміи имени Г. Ѳ. Карпова.
2) О значеніи преподобнаго Сергія Радонежскаго и основанной имъ обители въ русской исторіи (М. 2-е изд. 1889).
3) Книги кіевской и львовской печати въ Москвѣ въ XVII в. (М. 1894).
4) О малороссійскихъ переписныхъ книгахъ 1666 г. (М. 1895).
5) Рѣчи, произнесенныя Іоанникіемъ Галятовскимъ въ 1670 г. въ Москвѣ. (М. 1895).
6) Вѣнчаніе русскихъ государей на царство. (М. 1896).

Б. Статьи въ повременныхъ изданіяхъ:

7) Пребываніе въ Москвѣ Іоанникія Галятовскаго въ 1670 г. («Журн. Мин. Нар. Просв.» 1896, ноябрь).
8) Отставка А. А. Ордина—Нащокина и отношеніе его къ Малороссійскому вопросу. (Тамъ же, 1897, ноябрь).
9) Дипломатическія сношенія правобережной Малороссіи съ Московскимъ правительствомъ въ 1673 г. (Тамъ же, 1898, май).
10) Кіевскій воевода П. В. Шереметевъ и нѣжинскій магистратъ. («Кіевская Старина», 1891, ноябрь).
11) И. А. Шматковскій, протопопъ глуховскій, и сношенія его съ Московскимъ правительствомъ. (Тамъ же, 1892, октябрь).
12. Заказъ Московскаго правительства Кіево-Печерской типографіи въ 1669 г. (Тамъ же, 1896, іюнь).
13) О переписныхъ книгахъ города Москвы и наказѣ писцамъ въ 1638 г. («Чтенія въ Имп. Общ. ист. и древн.» 1890, кн. III).
14) Къ исторіи просвѣщенія на Руси въ XVII в. (Тамъ же, 1891, кн. 1).
15) Новыя свѣдѣнія о нѣкоторыхъ лицахъ, прикосновенныхъ къ дѣлу патріарха Никона: а) О духовникѣ патріарха Никона Леонидѣ, б) О Н. А. Зюзинѣ, в) Объ Иванѣ Шушеринѣ. (Тамъ же, 1893, кн. 4).
16) О доходахъ подьячихъ, служившихъ въ Московскихъ приказахъ, о томъ, какъ подьячіе, будучи въ приказахъ, отъ челобитчиковыхъ дѣлъ сыты бывали (Тамъ же, 1893, кн. 4.).
17) Изъ переписки Приказа тайныхъ дѣлъ съ Земскимъ и иными приказами. (Тамъ же, 1895, кн. 1).
18) Грамота царя Ѳедора Ивановича тульскому осадному головѣ Петру Вельяминову 1585 г. (Тамъ же).
19) Грамота, данная великимъ княземъ Московскимъ Василіемъ Ивановичемъ волостелю Г. Д. Кобякову на пользованіе доходами съ волости Солцы Малые. (Тамъ же, 1900, кн. 4).
20) О состояніи Благороднаго пансіона при Московскомъ университетѣ въ 1800 г. и проектѣ преобразованія пансіона въ кадетскій корпусъ. (Тамъ же, 1901, кн. 1).
21) Императоръ Павелъ и княгиня Щербатова. («Истор. Вѣстникъ», 1901, май).
22) По поводу статьи г. Бочарова «130 лѣтъ назадъ». («Русское Слово» 1902 г. Иллюстрированный № 16, приложеніе къ № 115).

23) Къ исторіи обрусенія Мордвы въ нынѣшней Нижегородской губерніи. («Дѣйствія Нижегородской Учен. Арх. Ком.» 1889, вып. 5).
24) Описаніе столбцовъ XVII в., доставленныхъ въ Нижегородскую Архивн. Ком. г. Магницкимъ (Тамъ же).
25) Дѣло о выкупѣ изъ турецкаго плѣна нижегородца Ларіона Молчанова. (Тамъ же, 1892, вып, 11).
26) Страничка изъ біографіи Вонна Ордина—Нащокина. («Вѣстникъ Европы», 1897, февраль).
27) Изъ архивныхъ мелочей XVII в. («Библіографъ», 1892, № 3).
28) Къ библіографіи журнальной литературы о Паисіи Лигаридѣ («Книговѣдѣніе», 1894, № 1).

В. Статьи въ разныхъ сборникахъ:

29) Оттонъ Великій. Во II выпускѣ «Книги для чтенія по исторіи среднихъ вѣковъ,» изданной подъ редакціей проф. Виноградова (М. 1897),
30) Гутенбергъ и начало книгопечатанія. (Тамъ же, выпускъ IV).
31) Францбековъ, первый русскій дипломатическій агентъ въ Стокгольмѣ. (Въ «Русскомъ Біогр. Словарѣ», издаваемомъ Импер. русск. историч. обществомъ).
32) Къ вопросу о балловой системѣ. «Совѣщанія, происходившія въ 1899 г. въ Московскомъ учебномъ округѣ по вопросамъ о средней школѣ». (М. 1899. Вып. 1, стр. 51—57).
33) О причинахъ розни между школою и семьею въ связи съ вопросомъ о выпускныхъ экзаменахъ. (Тамъ же, стр. 125—135.
34) О необходимости усовершенствованія современной системы выпускныхъ экзаменовъ въ гимназіяхъ. (Тамъ же, стр. 257—262).
35) Систематическій каталогъ книгъ, принадлежащихъ ученической библіотекѣ Московской 1-ой гимназіи. Пособіе для преподавателей, классныхъ наставниковъ и родителей учениковъ при выборѣ книгъ для внѣкласснаго чтенія учениковъ. (М. 3-е изд. 1902).

ПЕРЕЧЕНЬ

пожертвованныхъ капиталовъ Московской 1-й гимназіи.

№№ по порядку.	Когда, кѣмъ и на какой предметъ пожертвовано.	Капитальная сумма. Рубли.	Въ какихъ % бумагахъ.	Сколько получается въ годъ % за вычетомъ 5% налога. Рубли.	Коп.
1	Въ теченіе нѣсколькихъ лѣтъ пожертвовано служащими въ учебныхъ заведеніяхъ Московской дирекціи народныхъ училищъ на содержаніе пансіонера изъ дѣтей училищныхъ чиновниковъ	11,400	Въ свид. госуд. 4% ренты.	133	20
2	Въ 1816 году пожертвовано греческимъ дворяниномъ З. П. Зосимою на учрежденіе при гимназіи греческаго класса.	9,300	Тоже.	353	40
3	Въ 1869 году пожертвовано дворянкою А. А. Кислинскою на содержаніе двухъ пансіонеровъ ея имени.	11,100	Въ свид. госуд. 4% ренты и въ 4% свид. кр. поз. банка.	421	80
4	Въ 1870 году пожертвовано княгинею А. И. Гагариной на содержаніе пансіонера имени князей Льва и Владиміра Гагариныхъ.	5,800	Тоже.	220	40
5	Въ 1874 году пожертвовано вдовою инж.-капит. В. М. Своевой на содержаніе четырехъ пансіонеровъ.	20,000	Въ свид. госуд. 4% ренты.	760	—
6	Въ 1879 году пожертвовано д. с. с. С. С. Поляковымъ на уплату за обученіе стипендіата имени бывшаго Московскаго генералъ-губернатора князя В. А. Долгорукова. .	900	Тоже.	34	20
7	Въ 1880 году пожертвовано д. с. с. А. Ѳ. Малининымъ на выдачу единовременнаго пособія одному изъ бѣднѣйшихъ учениковъ, окончившему полный курсъ гимназическаго ученія	1,200	Тоже.	45	60

№№ по порядку.	Когда, кѣмъ и на какой предметъ пожертвовано.	Капитальная сумма. Рубли.	Въ какихъ % бумагахъ.	Сколько получается въ годъ % за вычетомъ 5% налога. Рубли.	Коп.
8	Въ 1881 году пожертвовано вдовою подполковника М. А. Петровой на содержаніе пансіонера ея имени	6200	Въ свид. госуд. 4% ренты.	235	60
9	Въ 1881 году пожертвовано служащими въ учебныхъ заведеніяхъ Московскаго учебнаго округа на содержаніе пансіонера имени бывшаго попечителя округа князя Н. П. Мещерскаго	6,500	Тоже.	247	—
10	Въ 1884 году пожертвовано д. с. с. Н. Н. Загоскинымъ на уплату за обученіе стипендіата имени умершаго сына его, ученика гимназіи, Николая Загоскина.	1,200	Тоже.	45	60
11	Въ 1886 году пожертвовано вдовою с. с. С. П. Яковлевою на содержаніе пансіонера ея имени . .	10,800	Тоже.	410	40
12	Въ 1888 году пожертвовано Московскою городскою думою на уплату за обученіе стипендіата имени М. Н. Каткова	1,900	Тоже.	72	20
13	Въ 1888 году пожертвовано вдовою дворянина М. В. Бѣлинскою на уплату за обученіе стипендіата имени умершаго мужа ея В. Г. Бѣлинскаго	1,500	Тоже.	57	—
14	Въ 1888 году пожертвовано сослуживцами и почитателями умершаго директора 1-й гимназіи И. Д. Лебедева на уплату за обученіе стипендіата его имени.	1,200	Тоже.	45	60

№№ по порядку.	Когда, кѣмъ и на какой предметъ пожертвовано.	Капитальная сумма. Рубли.	Въ какихъ % бумагахъ.	Сколько получается въ годъ % за вычетомъ 5% налога. Рубли.	Коп.
15	Въ 1890 году пожертвовано служащими въ Московской казенной палатѣ и въ учрежденіяхъ ея вѣдомства на уплату за обученіе стипендіата имени бывшаго Московскаго генералъ-губернатора князя В. А. Долгорукова, въ память 25-лѣтія службы его въ должности Московскаго генералъ губернатора.	1,500	Въ свид. госуд. 4% ренты.	57	—
16	Въ 1890 году пожертвовано служащими въ Московскомъ губернскомъ правленіи на уплату за обученіе стипендіата имени князя В. А. Долгорукова въ память 25-лѣтія службы его въ должности Московскаго генералъ-губернатора.	1,900	Тоже.	72	20
17	Въ 1890 году пожертвовано Россійскимъ обществомъ морского, рѣчного и сухопутнаго страхованія и транспортированія кладей на уплату за обученіе стипендіата имени тайн. с. Д. П. Шубина-Поздѣева.	1,500	Тоже.	57	—
18	Въ 1890 г. пожертвовано арт. Имп. театр. А. П. Титовымъ на уплату за обученіе стипендіата его имени.	1,500	Тоже.	57	—
19	Въ 1891 году пожертвовано Московскою городскою управою на уплату за обученіе двухъ стипендіатовъ въ память избавленія Его Императорскаго Величества Государя Императора отъ угрожавшей Его Величеству опасности въ Японіи	3,700	Тоже.	140	60

№ № по порядку.	Когда, кѣмъ и на какой предметъ пожертвовано.	Капитальная сумма. Рубли.	Въ какихъ % бумагахъ.	Сколько получается въ годъ % за вычетомъ 5% налога. Рубли.	Коп.
20	Въ 1893 году пожертвовано тайн. с. В. В. Бессеромъ на уплату за обученіе стипендіата его имени.	6,400	Въ свид. госуд. 4% ренты.	243	20
21	Въ 1901 году пожертвовано вдовою полков. Е. А. Александровой на содержаніе пансіонера ея имени.	10,600	Тоже.	402	80
22	Въ 1902 году пожертвовано служащими учебнаго вѣдомства по Министерству Народнаго Просвѣщенія на содержаніе пансіонера имени бывшаго министра народнаго просвѣщенія тайн. сов. Н. П. Боголѣпова	9,500	Тоже.	361	—
23	Въ 1902 году пожертвовано дворянкою Н. С. Мартыновой на уплату за обученіе стипендіата имени артиста Императорскихъ театровъ Ѳ. И. Шаляпина	2,000	Тоже.	76	—
24	Въ 1902 году пожертвовано коммерціи совѣтникомъ К. Т. Солдатенковымъ на уплату за обученіе стипендіата его имени.	1,700	Тоже.	64	60

Штаты Московской 1-й гимназіи:

1804 года.	Годовое содержаніе. Рубли ассигнаціями.
1-му директору	900
4-мъ учителямъ, каждому по 650 руб.	2600
2-мъ учителямъ языковъ, каждому по 400 руб.	800
1-му учителю за рисованіе	300
На библіотеку. . . . . 250 руб.	
« содержаніе дома, служителей и проч. . . . . 900 »	

1828 года.	Рубли ассигнаціями.
1-му директору	2700
1-му инспектору	2250
7-ми старшимъ учителямъ, каждому по 1950 руб	13650
1-му законоучителю	1000
3-мъ младшимъ учителямъ, каждому по 1200 руб.	3600
1-му учителю рисованія	900
2-мъ канцелярскимъ служителямъ: 1-му высшаго разряда въ званіи письмоводителя	600
2-му нижняго разряда	200
Ему же на одежду и на паекъ	100
На библіотеку и собраніе инструментовъ . . . . . 750 руб.	
» награды ученикамъ . . . . . 150 »	
» содержаніе дома, служителей и прочіе расходы 2700 »	
Сверхъ того, директору губернской гимназіи по званію директора училищъ Московской губерніи полагается:	
прибавочнаго жалованья. . . . . 300 »	
на канцелярскіе припасы въ добавокъ къ опредѣленной по штату гимназіи суммѣ. . . . . 150 »	
» разъѣзды для осмотра учебныхъ заведеній и прибавочныхъ къ положенной на сей же конецъ въ столицѣ суммѣ . . . . . 900 »	

	Годовое содержаніе.
1859 года.	Рубли серебромъ.
1-му директору	1000
1-му инспектору.	840
1-му законоучителю.	400
7-ми старшимъ учителямъ, каждому по 750 руб.	5250
3-мъ младшимъ учителямъ, каждому по 550 руб	1650
1-му учителю рисов., черченія и чистописанія.	400
1-му письмоводителю	300
1-му канцелярскому служителю высшаго разряда.	180
На канцелярскіе расходы. . . . . 80 руб.	
» библіотеку и собраніе инструментовъ. . . . . 350 »	
» награды ученикамъ . . . . . 60 »	
» содержаніе дома, служителей и прочіе расходы 1200 »	
На основаніи Высочайше утвержденныхъ положеній Комитета Министровъ 6 октября 1836 года и 28 октября 1843 года на параллельныя отдѣленія первыхъ пяти классовъ, примѣнительно къ новымъ окладамъ . . . . . 5426 »	
Сверхъ сего, директору 1-й гимназіи по званію директора училищъ Московской губерніи:	
прибавочнаго жалованья. . . . . 150 »	
на разъѣзды. . . . . 300 »	
» канцелярскіе припасы. . . . . 50 »	
	Рубли.
1864 года.	
1-му директору (при казенной квартирѣ).	1200
Ему же столовыхъ	800
1-му инспектору (при казенной квартирѣ)	900
Ему же столовыхъ	600
1-му законоучителю	900
Учителямъ:	
2-мъ русскаго языка съ церковно-славянскимъ и словесности, каждому по 900 руб.	1800

	Годовое содержаніе.
	Рубли.
4-мъ латинскаго и греческаго языковъ, каждому по 900 руб.	3600
2-мъ математики, физики, естественной исторіи и космографіи, каждому по 900 руб.	1800
1-му исторіи и географіи	900
1-му нѣмецкаго языка	900
1-му французскаго языка	900
1-му чистописанія, рисованія и черченія	600
2-мъ воспитателямъ (при казен. квартирѣ), каждому по 700 р.	1400
1-му врачу	300
1-му учителю пѣнія	250
1-му учителю гимнастики	250
1-му письмоводителю	200
Ему же столовыхъ	200
На канцелярскіе расходы и на наемъ писца. . . 300 руб.	
» учебныя пособія. . . . . 400 »	
Секретарю совѣта и библіотекарю, каждому по . . 120 »	
За 12 нормальныхъ уроковъ окладъ въ. . . . . 900 р.,	
а за каждый добавочный урокъ по . . . . . 60 »	

	Рубли.
1871 года.	
1-му директору (при казенной квартирѣ)	1200
Ему же столовыхъ	800
1-му инспектору (при казенной квартирѣ)	900
Ему же столовыхъ	600
1-му законоучителю	900
Учителямъ:	
1-му учителю	1500
1-му учителю	1250
5-ти учителямъ, каждому по 900 руб.	4500
4-мъ учителямъ, каждому по 750 руб.	3000
1-му учителю чистописанія	250

	Годовое содержаніе. Рубли.
6-ти класснымъ наставникамъ, каждому по 160 руб.	960
2-мъ помощникамъ классныхъ наставниковъ (при казенной квартирѣ), каждому по 300 руб.	600
1-му врачу	300
2-мъ учителямъ: пѣнія и гимнастики, каждому по 250 руб.	500
1-му письмоводителю или бухгалтеру.	200
Ему же столовыхъ	200
На канцелярскіе расходы и на наемъ писца. . . 300 руб.	
» учебныя пособія . . . . . 400 »	
Секретарю совѣта и библіотекарю, каждому по. . . 120 »	240
3-мъ воспитателямъ (при каз. кварт.), каждому по 700 »	2100

АЛФАВИТНЫЙ СПИСОКЪ

учениковъ, окончившихъ курсъ ученія въ Московской 1-й гимназіи (съ 1804 г. по 1904 г.).

Числа въ скобкахъ обозначаютъ: первое—выпускъ учениковъ, второе—годъ выпуска.

Абакумовъ Викторъ (30—1834).
Абрамовичъ Владиміръ (96—1900).
Абрамовъ Всеволодъ (69—1873).
Абросимовъ Николай (95—1899).
Авалишинъ Василій (31—1835).
Авдаковъ Евграфъ (53—1857).
Авдулинъ Николай (96—1900).
Авиловъ Владиміръ (33—1837).
Аганов Михаилъ (78—1882).
Агаповъ Николай (78—1882).
Агѣевъ Павелъ (40—1844).
Ададуровъ Владиміръ (92—1896).
Акимовъ Александръ (97—1901).
Акимовъ Григорій (88—1892).
Акимовъ Михаилъ (31—1835).
Акинѳіевъ Михаилъ (42—1846).
Акинѳіевъ Николай (38—1842).
Аксеновъ Николай (32—1836).
Акуловъ Михаилъ (97—1901).
Александровскій Иванъ (31—1835).
Александровскій Петръ (62—1866).
Александровъ Алексан. (81—1885).
Александровъ-Дольникъ Александръ (93—1897).
Александровъ Алексѣй (59—1863).
Александровъ Андрей (92—1896).
Александровъ Борисъ (97—1901).
Александровъ Владим. (50—1854).
Александровъ Дмитрій (94—1898).
Александровъ Иванъ (72—1876).
Александровъ Иванъ (76—1880).
Александровъ Николай (70—1874).
Александровъ Николай (95—1899).
Александровъ Сергѣй (81—1885).
Алексатъ Павелъ (82—1886).
Алексинскій Иванъ (85—1889).
Алексинскій Николай (90—1894).
Алексинскій Павелъ (94—1898).
Алексѣевцевъ Владим. (91—1895).
Алексѣевъ Василій (41—1845).
Алексѣевъ Гаврінлъ (39—1843).
Алексѣевъ Гаврінлъ (45—1849].
Алексѣевъ Дмитрій (82—1886).
Алексѣевъ Леонидъ (95—1899).
Алексѣевъ Михаилъ (65—1869).
Алексѣевъ Николай (43—1847).
Алмазовъ Михаилъ (54—1858).
Алфеевскій Николай (91—1895).
Алфеевскій Сергѣй (96—1900).
Алферовъ Александръ (76—1880).
Альбрехтъ Германъ (99—1903).
Алѣевъ Павелъ (32—1836).
Аммосовъ Николай (89—1903).
Амозовъ Левъ (91—1895).
Ангвичъ - Ангудовичъ Александръ (35—1839).
Андерсонъ Юлій (73—1877).
Андре Александръ (30—1834).
Андреевъ Александръ (48—1852).
Андреевъ Алексѣй (82—1886).
Андреевъ Константинъ (91—1895).
Андреевъ Михаилъ (94—1898).
Андреевъ Николай (61—1865).
Андреевъ Павелъ (46—1850).

Андреевъ Петръ (4—1807).
Андреевъ Сергѣй (70—1874).
Андреевъ Сергѣй (78—1882).
Андреевъ Сергѣй (85—1889).
Андржеевскій Сергѣй (91—1895).
Андріановъ Петръ (79—1883).
Андросовъ Константинъ (72—1876).
Аненковъ Николай (35—1839).
Аничевъ Андрей (31—1835).
Аноровъ Василій (80—1884).
Анушкинъ Степанъ (49—1853).
Арефьевъ Александръ (62—1866).
Арефьевъ Петръ (91—1895).
Арнольди Владиміръ (85—1889).
Арнольди Николай (46—1850).
Аронов Николай (36—1840).
Архангельскій Николай (56—1860).
Архиповъ Митрофанъ (54—1858).
Арцимовичъ Андрей (96—1900).
Арцимовичъ Вячеславъ (90—1894).
Астальцевъ Викторъ (31—1835).
Астальцевъ Григорій (66—1870).
Астальцевъ Николай (30—1834).
Астановъ Сергѣй (77—1881).
Астраковъ Николай (23—1827).
Ауноскій Александръ (58—1862).
Афремовъ Василій (77—1881).
Афремовъ Сергѣй (83—1887).
Африкановъ Сергѣй (93—1897).
Ахматовъ Сергѣй (86—1890).

Бабушкинъ Александръ (83—1887).
Бабушкинъ Егоръ (39—1843).
Бабушкинъ Сергѣй (67—1871).
Багриновскій Михаилъ (76—1880).
Бажановъ Василій (90—1894).
Баженовъ Александръ (50—1854).
Баженовъ Константинъ (65—1869).
Баженовъ Петръ (99—1903).
Базилевскій Николай (94—1898).
Байеръ Отто (30—1834).
Байковъ Николай (84—1888).
Бакулинъ Василій (94—1898).
Балалаевъ Николай (12—1816).
Балашевскій Констант. (42—1846).
Балашевъ Николай (99—1903).
Балдинъ Николай (77—1881).
Бальмашевъ Владиміръ (92—1896).
Барабановъ Александръ (34—1838).
Барабошкинъ Василій (86—1890).
Барановичъ Казимиръ (90—1894).
Барановъ Алексѣй (95—1899).
Барановъ Василій (21—1825).
Барановъ Григорій (94—1898).
Барановъ Иванъ (79—1883).
Барановъ Николай (55—1859).
Барановъ Николай(64—1868).
Барановъ Петръ (88—1892).
Баранцевъ Николай (37—1841).
Барминъ Михаилъ (92—1896).
Барсовъ Иванъ (98—1902).
Барсовъ Константинъ (57—1861).
Барсовъ Михаилъ (30—1834).
Барсовъ Михаилъ (75—1879).
Барсовъ Павелъ (20—1824).
Барсуковъ Сергѣй (93—1897).
Бартеневъ Александръ (97—1901).
Баршевъ Николай (42—1846).
Барышниковъ Констан. (89—1893).
Басалаевъ Иванъ (9—1812).
Басанинъ Иванъ (50—1854).
Баснстовъ Алексѣй (29—1833).
Баскаковъ Александръ (91—1895).
Баскаковъ Сергѣй (70—1874).
Басовъ Николай (90—1894).
Баулеръ Василій (40—1844).
Бахчевановъ Павелъ (33—1837).
Баяркинъ Яковъ (30—1834).
Безобразовъ Михаилъ (54—1858).
Безсмѣновъ Сергѣй (52—1856).
Бейеръ Алексѣй (27—1831).
Бекманъ Леонидъ (89—1893).

Бектышевъ Николай (44—1848).
Бельхертъ Николай (80—1884).
Бендерскій Владиміръ (35—1839).
Беневоленскій Григорій (49—1853).
Беневскій Александръ (51—1855).
Бергъ Борисъ (18—1822).
Бергъ Владиміръ (88—1892).
Бергъ Николай (40—1844).
Бердниковъ Иванъ (56—1860).
Бердоносовъ Николай (83—1887).
Березовскій Алексѣй (86—1890).
Березовскій Сергѣй (79—1883).
Беркенгеймъ Абрамъ (81—1885).
Беркенгеймъ Леонъ (81—1885).
Беркутъ Владиміръ (72—1876).
Беркутъ Николай (32—1836).
Бернардъ Александръ (57—1861).
Берсеневъ Николай (72—1876).
Беръ Дмитрій (20—1824).
Беръ Николай (16—1820).
Бескодаровъ Алексѣй (97—1901).
Бестужевъ Владиміръ (45—1849).
Бестужевъ Михаилъ (50—1854).
Бетхеръ Дмитрій (78—1882).
Бехтеревъ Сергѣй (88—1892).
Бибиковъ Иванъ (96—1900).
баронъ фонъ-Бильдерлингъ Петръ (99—1903).
Благой Дмитрій (87—1891).
Благой Михаилъ (93—1897).
Блажеевскій Святополкъ (60—1864).
Блиниковъ Василій (80—1884).
Блиновъ Андрей (84—1888).
Блиновъ Петръ (36—1840).
Блистановъ Ѳедоръ (89—1893).
Боборыкинъ Алексан. (98—1902).
Боборыкинъ Кузьма (57—1861).
Боборыкинъ Мстиславъ (58—1862).
Бобриковъ Николай (25—1829).
Бобровъ Владиміръ (98—1902).
Бобылевъ Александръ (48—1852).
Бобылевъ Константинъ (50—1854).
Бобынинъ Александръ (77—1881).
Бобынинъ Констант. (75—1879).
Богдановичъ Петръ (75—1879).
Богдановъ Иванъ (90—1894).
Богдановъ Иванъ (94—1898).
Богдановъ Николай (35—1839).
Богдановъ Сергѣй (24—1828).
Богдановъ Трифонъ (92—1896).
Богенгардъ Владиміръ (35—1839).
Богоевскій Орестъ (40—1844).
Боголѣповъ Леонидъ (63—1867).
Боголѣповъ Михаилъ (70—1874).
Боголѣповъ Николай (60—1864).
Боголѣповъ Павелъ (55—1859).
Боголѣповъ Алексѣй (7—1810).
Боголюбовъ Василій (32—1836).
Боголюбовъ Владиміръ (87—1891).
Боголюбовъ Николай (26—1830).
Боголюбовъ Петръ (15—1819).
Богородскій Всеволодъ (93—1897).
Богословскій Алексѣй (76—1880).
Богословскій Андрей (74—1878).
Богословскій Викторъ (98—1902).
Богословскій Владиміръ (76—1880).
Богословскій Владиміръ (98—1902).
Богословскій Евгеній (96—1900).
Богословскій Сергѣй (64—1868).
Богровъ Николай (94—1898).
Бодровъ Николай (38—1842).
Бокъ Владиміръ (69—1873).
Болдыревъ Сергѣй (47—1851).
Болохонцевъ Евгеній (95—1899).
Болховитинъ Михаилъ (33—1837).
Борженцкій Лука (98—1902).
Борзаковскій Василій (41—1845).
Борзановскій Алексѣй (48—1852).
Борзовъ Иванъ (69—1873).
Борисовъ Василій (18—1822).
Борисовъ Василій (90—1894).
Борисовъ Евгеній (58—1862).

Борисовъ Петръ (83—1887).
Бородинъ Левъ (99—1903).
Бородинъ Николай (31—1835).
Бородинъ Сергѣй (67—1871).
Бородкинъ Николай (73—1877).
Бородухинъ Петръ (15—1819).
Бороздинъ Михаилъ (47—1851).
Бостанджогло Михаилъ (87—1891).
Ботневъ Александръ (83—1887).
Ботневъ Сергѣй (87—1891).
Бредихинъ Владиміръ (83—1887).
Бредихинъ Дмитрій (75—1879).
Бредихинъ Хрисанфъ (57—1861).
Брежепскій Аполлонъ (40—1844).
Бриччи Владиміръ (91—1895).
Бриччи Николай (90—1894).
Бровкинъ Николай (84—1888).
Брокдорфъ Николай (31—1835).
Бруггеръ Ѳома (35—1839).
Бруханскій Борисъ (89—1893).
Бруханскій Павелъ (83—1887).
Брызгаловъ Николай (32—1836).
Брычевъ Александръ (92—1896).
Брюло Александръ (76—1880).
Брюсовъ Николай (55—1859).
Бугаевъ Николай (51—1855).
Бугонъ Владиміръ (98—1902).
Буданковъ Николай (6—1809).
Будзіаникъ-Виницкій Вячеславъ (53—1857).
Букинъ Александръ (48—1852).
Букинъ Алексѣй (89—1893).
Букинъ Владиміръ (98—1902).
Букинъ Сергѣй (67—1871).
Булатовъ Иванъ (32—1836).
Булгаковъ Александръ (83—1887).
Булгаковъ Михаилъ (87—1891).
Булгаковъ Сергѣй (85—1889).
Бунинъ Владиміръ (50—1854).
Буренинъ Константинъ (49—1853).
Бурковъ Анатолій (92—1896).
Буровъ Аполлоній (92—1896).
Буровъ Валентинъ (91—1895).
Бурцовъ Василій (28—1832).
Бурштейнъ Максимъ (97—1901).
Бухавцевъ Николай (94—1898).
Бухановъ Петръ (59—1863).
Бухаревъ Николай (84—1888).
Бушъ Леонидъ (98—1902).
Быковъ Александръ (92—1896).
Быковъ Василій (84—1888).
Быковъ Леонидъ (87—1891).
Быковъ Николай (41—1845).
Быстровъ Ѳедоръ (94—1898).
Быстроглазовъ Николай (65—1869).
Бычковъ Николай (14—1818).
Бѣгичевъ Александръ (87—1891).
Бѣгичевъ Николай (82—1886).
Бѣлаго Дмитрій (57—1861).
Бѣлевичъ-Станкевичъ Иванъ (81—1885).
Бѣленко Сергѣй (91—1895).
Бѣликовъ Дмитрій (15—1819).
Бѣликовъ Иванъ (23—1827).
Бѣлобородовъ Николай (69—1873).
Бѣловъ Алексѣй (83—1887).
Бѣлоголововъ Алексан. (84—1888).
Бѣлокуровъ Николай (75—1879).
Бѣлороссовъ Сергѣй (79—1883).
Бѣлоусовъ Владиміръ (85—1889).
Бѣлоусовъ Владиміръ (85—1889).
Бѣлявскій Николай (78—1882).
Бѣляевъ Петръ (47—1851).
Бѣляевъ Сергѣй (94—1898).
Бѣляковъ Александръ (18—1822).

Вагинъ Левъ (92—1896).
Варенцовъ Алексѣй (75—1879).
Варнеке Борисъ (90—1894).
Вартазарьянцъ Яковъ (98—1902).
Васильевъ Александръ (32—1836).
Васильевъ Александръ (87—1891).

Васильевъ Василій (37—1841).
Васильевъ Василій (72—1876).
Васильевъ Владиміръ (84—1888).
Васильевъ Иванъ (83—1887).
Васильевъ Іосифъ (66—1870).
Васильевъ Константинъ (88—1892).
Васильевъ Леонидъ (99—1903).
Васильевъ Николай (11—1815).
Васильевъ Николай (32—1836).
Васильевъ Николай (46—1850).
Васильевъ Николай (53—1857).
Васильевъ Николай (58—1862).
Васильевъ Николай (93—1897).
Васильевъ Николай (94—1898).
Васильевъ Павелъ (98—1902).
Васильевъ Петръ (77—1881).
Васильевъ Петръ (99—1903).
Васильевъ Сергѣй (90—1894).
Васильковъ Илья (35—1839).
Васильчиковъ Алексан. (47—1851).
Васильчиковъ Василій (44—1848).
Васильчиковъ Николай (42—1846).
Васильчиковъ Петръ (43—1847).
Вафіади Панагіотъ (98—1902).
Вахмистровъ Григорій (79—1883).
Вахмистровъ Сергѣй (84—1888).
Введенскій Василій (47—1851).
Веденяпинъ Николай (57—1861).
Вейсъ Арсеній (67—1871).
Вейсъ Георгій (94—1898).
Вейсъ Николай (97—1901).
Вейсъ Яковъ (98—1902).
Вельсъ Василій (49—1853).
Вендрихъ Леонидъ (60—1864).
Вендрихъ Ѳедоръ (52—1856).
Венедиктовъ Алексан. (98—1902).
Венедиктовъ Констан. (77—1881).
Верданъ Николай (78—1882).
Вердеревскій Алексан. (61—1865).
Верещагинъ Михаилъ (95—1899).
Вертесъ Дмитрій (53—1857).
Верховскій Анатолій (81—1885).
Верховскій Аркадій (83—1887).
Веселкинъ Николай (95—1899).
Веселовскій Алексѣй (74—1878).
Веселовскій Владиміръ (97—1901).
Викманъ Александръ (83—1887).
Викманъ Владиміръ (88—1892).
Викторовъ Давидъ (90—1894).
Виллямовичъ Леонидъ (80—1884).
Вилькинсъ Ѳедоръ (51—1855).
Виклеръ Густавъ (55—1859).
Виноградовъ Алексан. (25—1829).
Виноградовъ Дмитрій (26—1830).
Виноградовъ Никаноръ (16—1820).
Виноградовъ Павелъ (60—1864).
Виноградовъ Сергѣй (91—1895).
Виноградскій Николай (42—1846).
Виноградскій Петръ (45—1849).
Виссаріоновъ Сергѣй (81—1885).
Вишняковъ Алексан. (81—1885).
Вишняковъ Владиміръ (91—1895).
Вишняковъ Николай (79—1883).
Вишнякъ Мордухъ (97—1901).
Владиміровъ Аркадій (85—1889).
Владиміровъ Борисъ (98—1902).
Власовъ Александръ (54—1858),
Водо Борисъ (96—1900).
Воздвиженскій Василій (94—1898).
Воздвиженскій Дмитрій (99—1903).
Воздвиженскій Павелъ (95—1899).
Воздвиженскій Сергѣй (91—1895).
Возницынъ Петръ (58—1862).
Воинакуринскій Андрей (5—1808).
Войлошниковъ Николай (77—1881).
Войнакуринскій Алексан. (42—1846).
Войтовъ Сергѣй (99—1903).
Войтъ Сергѣй (97—1901).
Воларовичъ Павелъ (88—1892).
Волинъ Василій (56—1860).
Волковъ Александръ (91—1895).
Волковъ Василій (53—1857).

Волковъ Леонтій (90—1894).
Волковъ Николай (93—1897).
Волковъ Сергѣй (91—1895).
Волконскій Констант. (96—1900).
Волоховъ Иванъ (20—1824).
Волошиновъ Николай (86—1890).
Волынскій Сергѣй (59—1863).
Воронецкій Александръ (12—1816).
Воронецкій Александръ (14—1818).
Воронецкій Михаилъ (12—1816).
Воронецъ Андрей (40—1844).
Воронинъ Сергѣй (97—1901).
Вороновъ Алексѣй (31—1835).
Вороновъ Николай (73—1877).
Вороновъ Петръ (52—1856).
Воронцовъ-Вельяминовъ Александръ (91—1895).
Воронцовъ—Вельяминовъ Борисъ (93—1897).
Воскресенскій Конст. (80—1884).
Вульфертъ Анатолій (97—1901.
Выборни Александръ (90—1894).
Выгодчиковъ Василій (86—1890).
Выгодчиковъ Конст. (82—1886).
Выгодчиковъ Михаилъ (91—1895).
Выгодчиковъ Сергѣй (83—1887).
Выгодчиковъ Сергѣй (85—1889).
Выдринъ Илья (85—1889)
Высотскій Иванъ (99—1903).
Высотскій Сергѣй (92—1896).
Вѣровъ Николай (84—1888).
Вяльцевъ Дмитрій (94—1898).

Гавриковъ Иванъ (19—1823).
Гавриловъ Александръ (29—1833).
Гавриловъ Александръ (79—1883).
князь Гагаринъ Владим. (64—1868).
князь Гагаринъ Георгій (97—1901).
князь Гагаринъ Мих. (92—1896).
князь Гагаринъ Сергѣй (82—1886).
Гагенъ Сергѣй (94—1898).
Галактіоновъ Алексѣй (86—1890).
Галактіоновъ Сергѣй (99—1903).
Галли Александръ (66—1870).
Гамбурцевъ Григорій (90—1894).
Ганешинъ Аркадій (97—1901).
Ганешинъ Сергѣй (76—1880).
Ганешинъ Сергѣй (94—1898).
Гантеръ Михаилъ (63—1867).
Гарди Алексѣй (76—1880).
Гарсоевъ Александръ (96—1900).
Гаршинъ Михаилъ (32—1836).
Гаршинъ Степанъ (33—1837).
Гассенмиллеръ Адольфъ (19—1823).
Гаунтъ Василій (34—1838).
Гаяринъ Николай (95—1899).
Гаяринъ Сергѣй (90—1894).
Гвоздевъ Александръ (6—1809).
Гвѣздовскій Яковъ (48—1852).
Гедике Иванъ (35—1839).
Гейликманъ Ицка-Мовша (91—1895).
Гекшеръ Егоръ (45—1849).
Геника Леонидъ (70—1874).
Генрихсонъ Карлъ (54—1858).
Герасимовъ Алексѣй (95—1899).
Герасимовъ Дмитрій (95—1899).
Герике Евгеній (93—1897).
Герике Николай (90—1894).
Германовичъ Владиміръ (81—1885).
Германовъ Михаилъ (47—1851).
Германовъ Петръ (44—1848).
Герцыкъ Гавріилъ (64—1868).
Гессе Василій (98—1902).
Гетенко Анатолій (90—1894).
Гетенко Иванъ (88—1892).
Гильтебрандтъ Петръ (57—1861).
Гимеръ Николай (98—1902).
Гинцбургъ Мейеръ (89—1893).
Гиппіусъ Николай (81—1885).
Гиршъ Викторъ (89—1893).
Глаголевскій Алексѣй (79—1883).
Глаголевскій Валеріанъ (39—1843).

Глаголевскій Сергѣй (83—1887).
Глаголевъ Викторъ (95—1899).
Гладковъ Ерастъ (54—1858).
Глазковъ Иванъ (43—1847).
Глики Владиміръ (91—1895).
Глики Петръ (92—1896).
Глотовъ Михаилъ (93—1897).
Глушанинъ Іосифъ (96—1900).
Глушановскій Иванъ (22—1826).
Глушковъ Иванъ (70—1874).
Глѣбовъ Василій (56—1860).
Глѣбовъ Николай (44—1848).
Глѣбовъ Николай (93—1897).
Глѣбовъ Павелъ (54—1858).
Глѣбовъ Ѳедоръ (48—1852).
Глѣбовъ Ѳедоръ (56—1860).
Гнучевъ Тихонъ (94—1898).
Гобза Николай (91—1895).
Говоровъ Сергѣй (60—1864).
Гоздаво—Голомбіовскій Николай (86—1890).
Голдобинъ Василій (96—1900).
Голенищевъ Борисъ (99—1903).
Голике Николай (97—1901).
Голиковъ Иванъ (46—1850).
Голиковъ Павелъ (49—1853).
князь Голицынъ Александръ (99—1903).
Головинъ Иванъ (57—1861).
Головинъ Илья (71—1875).
Голубевъ Владиміръ (99—1903).
Голубевъ Михаилъ (94—1898).
Голубковъ Алексѣй (49—1853).
Голубъ Николай (92—1896).
Гончаровъ Сергѣй (93—1897).
Горбачевъ Василій (82—1886).
Горбуновъ Николай (97—1901).
Горватъ-Божичко Иванъ (90—1894).
Горейманновъ Григорій (12—1816).
Горлицынъ Леонидъ (89—1893).
Горовой Сергѣй (88—1892).
Городненскій Аркадій (26—1830).
Городненскій Дмитрій (32—1836).
Горожанкинъ Николай (91—1895).
Горстъ Анатолій (97—1901).
Горчаковъ Дмитрій (34—1838).
князь Горчаковъ Дмитрій (42—1846).
Горѣловъ Александръ (96—1900).
Горѣловъ Василій (24—1828).
Горѣловъ Николай (91—1895).
Горяевъ Борисъ (97—1901).
Горяевъ Владиміръ (98—1902).
Горячкинъ Василій (58—1862).
Горячкинъ Дмитрій (61—1865).
Горячкинъ Николай (62—1866).
Готвальдъ Алексѣй (91—1895).
Гофманъ Дмитрій (31—1835).
Гофманъ Иванъ (59—1863).
Гофманъ Павелъ (56—1860).
Гояриновъ Иванъ (39—1843).
Грачевъ Семенъ (88—1892).
Гребневъ Петръ (97—1901).
Грегоровичъ Евгеній (94—1898).
Грессеръ Иванъ (83—1887).
Григоровичъ Иванъ (13—1817).
Григорьевъ Александръ (48—1852).
Григорьевъ Василій (71—1875).
Григорьевъ Василій (86—1890).
Григорьевъ Николай (91—1895).
Григорьевъ Николай (98—1902).
Григорьевъ Сергѣй (88—1892).
Григорьевъ Ѳедоръ (80—1884).
Громыченковъ Платонъ (16—1820).
Груздевъ Владиміръ (86—1890).
Груздевъ Николай (90—1894).
Груздовъ Владиміръ (94—1898).
Грушильонъ Николай (59—1863).
Губаревъ Михаилъ (20—1824).
Гулькевичъ Орестъ (40—1844).
Гундіусъ Константинъ (46—1850).
Гундіусъ Михаилъ (48—1852).
Гундіусъ Николай (43—1849).

Гунстъ Евгеній (92—1896).
Гуревичъ Александръ (90—1894).
Гуренко Николай (44—1848).
Гурьяновъ Евгеній (98—1902).
Гурѣевъ Николай (81—1885).
Гусевъ Александръ (93—1897).
Гусевъ Астерій (57—1861).
Гусевъ Григорій (73—1877).

Давидовъ Алексѣй (82—1886).
Давиньонъ Павелъ (78—1882).
Давиньонъ Петръ (81—1885).
Давыдовъ Александръ (93—1897).
Давыдовъ Александръ (95—1899).
Давыдовъ Аркадій (96—1900).
Давыдовъ Иванъ (56—1860).
Давыдовъ Илья (97—1901).
Давыдовъ Николай (38—1842).
Давыдовъ Николай (93—1897).
Давыдовъ Николай (96—1900).
Давыдовъ Прохоръ (79—1883).
Данаевъ Николай (86—1890).
Даниловичъ Адольфъ (40—1844).
Даниловъ Егоръ (43—1847).
Даниловъ Павелъ (48—1852).
Даниловъ Сергѣй (41—1845).
Даниловъ Сергѣй (83—1887).
Даркшевичъ Николай (63—1867).
Дезобри Михаилъ (49—1853).
Деканольскій Александръ (89—1893).
Деканольскій Владиміръ (95—1899).
Деконскій Сергѣй (67—1871).
Дельсаль Владиміръ (51—1855).
Делюсто Павелъ (11—1815).
Демидовъ Андрей (24—1828).
Денъ Владиміръ (81—1885).
Державинъ Николай (71—1875).
Дерюжинскій Петръ (82—1886).
Десницовъ Александръ (92—1896).
Дехтеревъ Валентинъ (96—1900).
Дехтеревъ Владиміръ (93—1897).
Дивавинъ Леонидъ (92—1896).
Дилле Петръ (19—1823).
Диновъ Иванъ (7—1810).
фонъ-Дитмаръ Борисъ (95—1899).
Діемунинъ Антонъ (46—1850).
Дмитревскій Алексѣй (80—1884).
Дмитревскій Василій (46—1850).
Дмитревскій Владиміръ (26—1830).
Дмитріевъ Александръ (35—1839).
Дмитріевъ Василій (40—1844).
Дмитріевъ Николай (78—1882).
Дмитріевъ Сергѣй (92—1896).
Дмитріевъ Сергѣй (99—1903).
Днѣпровъ Сергѣй (98—1902).
Добровольскій Иванъ (53—1857).
Добровольскій Павелъ (27—1831).
Добровскій Михаилъ (77—1881).
Добровъ Викторъ (58—1862).
Добролюбовъ Сергѣй (23—1827).
Доброхотовъ Викторъ (91—1895).
Докучаевъ Михаилъ (9—1812).
кн. Долгоруковъ Николай (73—1877).
кн. Долгоруковъ Петръ (81—1885).
Долинскій Владиміръ (95—1899).
Должиковъ Петръ (55—1859).
Домановъ Сергѣй (81—1885).
Домбровскій Владиміръ (97—1901).
Домбровскій Ѳаддей (88—1892).
Домогацкій Николай (57—1861).
Донецкій Алексѣй (94—1898).
Донецкій Давидъ (96—1900).
Донецкій Михаилъ (98—1902).
Донецкій Ѳедоръ (92—1896).
Дороговъ Флорентій (58—1862).
Дородинъ Григорій (50—1854).
Дроздовъ Филаретъ (76—1880).
Дружининъ Петръ (41—1845).
князь Друцкой Николай (90—1894).
Дубровинъ Арсеній (57—1861).
Дубровскій Николай (47—1851).
Дудкинъ Алексѣй (48—1852).

Дудкинъ Леонидъ (78—1882).
Дунаевъ Сергѣй (91—1895).
Дурасовъ Александръ (85—1889).
Дурасовъ Владиміръ (70—1876).
Дурасовъ Николай (78—1882).
Дурново Дмитрій (83—1887).
Дурново Петръ (48—1852).
Дымковъ Левъ (97—1901).
Дьяниковъ Алексѣй (47—1851).
Дьяниковъ Николай (77—1881).
Дьячковъ Михаилъ (65—1869).
Дьячковъ Сергѣй (71—1875).

Евреиновъ Борисъ (99—1903).
Евреиновъ Владиміръ (97—1901).
Евтихіевъ Викторъ (96—1900).
Егоровъ Александръ (67—1871).
Егоровъ Дмитрій (20—1824).
Егоровъ Дмитрій (92—1896).
Егоровъ Никифоръ (5—1808).
Егоровъ Петръ (23—1827).
Егоровъ Яковъ (27—1831).
Егуновъ Иванъ (47—1851).
Ежовъ Никифоръ (75—1879).
Езерскій Николай (85—1889).
Елагинъ Владиміръ (45—1849).
Елагинъ Всеволодъ (99—1903).
Елагинъ Вячеславъ (98—1902).
Елагинъ Петръ (47—1851).
Елинъ Михаилъ (8—1811).
Елисѣевъ Гаврилъ (3—1806).
Елоховскій Владиміръ (79—1883).
Елпатьевскій Владиміръ (90—1894).
Емельяновъ Александръ (82—1886).
Епишерловъ Михаилъ (66—1870).
Ергинъ Петръ (91—1895).
Ермиловъ Владиміръ (75—1879).
Ермоловъ Василій (76—1880).
Ермоловъ Сергѣй (94—1898).
Ероховъ Иванъ (8—1811).
Ершовъ Николай (67—1871).

Есиповичъ Егоръ (31—1835).
Есиповичъ Яковъ (35—1839).
Есиповъ Аркадій (98—1902).
Есиповъ Владиміръ (47—1851).
Есиповъ Константинъ (90—1894).
Есиповъ Николай (55—1859).
Ефремовъ Александръ (27—1831).
Ефремовъ Аркадій (39—1843).
Ефремовъ Петръ (46—1850).

Жариновъ Владиміръ (86—1890).
Жариновъ Гаврилъ (85—1889).
Жариновъ Дмитрій (91—1895).
Жарковъ Александръ (53—1857).
Жарковъ Евграфъ (8—1811).
Жаровъ Дмитрій (24—1828).
Желѣзниковъ Михаилъ (53—1857).
Желябужскій Владиміръ (87—1891).
Желябужскій Илья (87—1891).
Жеребцовъ Александръ (53—1857).
Жеребцовъ Алексѣй (45—1849).
Жеребцовъ Борисъ (79—1883).
Жеребцовъ Николай (45—1849).
Живописцевъ Николай (72—1876).
Жилинскій Альфонсъ (61—1865).
Жилинскій Станиславъ (51—1855).
Жирковскій Модестъ (54—1858).
Житковъ Сергѣй (64—1868).
Жихаревъ Александръ (40—1844).
Жихаревъ Павелъ (40—1844).
Жоховъ Михаилъ (51—1855).
Жуковъ Дмитрій (53—1857).
Жуковъ Иванъ (56—1860).
Жуковъ Левъ (92—1896).
Журавлевъ Николай (84—1888).
Журинъ Михаилъ (53—1857).

Заблоцкій Іосифъ (88—1892).
Заблоцкій Михаилъ (32—1836).
Заболоцкій Александръ (90—1894).
Заборовскій Илья (45—1849).

Заботкинъ Александръ (54—1858).
Забѣлинъ Григорій (28—1832).
Забѣлло Анатолій (81—1885).
Завитаевъ Андрей (98—1902).
Завьяловъ Николай (49—1853).
Загоскинъ Дмитрій (83—1887).
Загоскинъ Николай (52—1856).
Загоскинъ Сергѣй (39—1843).
Закалинскій Александръ (98—1902).
Закалинскій Алексѣй (92—1896).
Закалинскій Владиміръ (91—1895).
Закалинскій Григорій (89—1893).
Закатовъ Сергѣй (99—1903).
Залуговскій Петръ (46—1850).
Залуговскій Сергѣй (47—1851).
Залѣсскій Константинъ (94—1898).
Замышляевъ Леонидъ (92—1896).
Зандеръ Николай (83—1887).
Зандеръ Сергѣй (93—1897).
Заозерскій Николай (94—1898).
Зарубинъ Иванъ (80—1884).
Затопляевъ Николай (43—1847).
Заусцинскій Алексан. (90—1894).
Захаровъ Иванъ (65—1869).
Захаровъ Михаилъ (87—1891).
Захаровъ Павелъ (93—1897).
Захарьинъ Александръ (52—1856).
Зацѣпинъ Сергѣй (75—1879).
Зволинскій Викторъ (89—1893).
Зволинскій Вячеславъ (95—1899).
Зволинскій Павелъ (94—1898).
Звонниковъ Борисъ (99—1903).
Звонниковъ Владиміръ (93—1897).
Зворыкинъ Борисъ (97—1901).
Звѣздинъ Аркадій (88—1892).
Зеландъ Александръ (59—1863).
Зельдовичъ Давидъ (96—1900).
Зенкиреевъ Алексѣй (45—1849).
Зерновъ Анатолій (96—1900).
Зерновъ Дмитрій (74—1878).
Зерновъ Михаилъ (73—1877).
Зерновъ Сергѣй (97—1901).
Зиловъ Алексѣй (89—1893).
Зиловъ Николай (58—1862).
Зиловъ Николай (74—1878).
Зиловъ Сергѣй (90—1894).
Зиммерингъ Альфонсъ (86—1890).
Змѣевъ Алексѣй (56—1860).
Змѣевъ Николай (55—1859).
Змѣевъ Рафаилъ (61—1865).
Золотаревъ Александръ (80—1884).
Зубатовъ Василій (55—1859).
Зубелевичъ Леонъ (93—1897).
Зубилье Андрей (62—1866).
Зубовъ Александръ (69—1873).
Зубовъ Іоасафъ (84—1888).
Зубовъ Николай (63—1867).
Зубовъ Сергѣй (64—1868).
Зызыкинъ Михаилъ (95—1899).
Зыковъ Владиміръ (82—1886).
Зѣвалинъ Андрей (51—1855).
Зябловъ Константинъ (95—1899).

Иваненко Михаилъ (66—1870).
Иваненковъ Иванъ (80—1884).
Ивановскій Владиміръ (81—1885).
Ивановскій Сергѣй (87—1891).
Ивановскій Степанъ (85—1889).
Ивановъ Александръ (25—1829).
Ивановъ Александръ (26—1830).
Ивановъ Александръ (96—1900).
Ивановъ Александръ (96—1900).
Ивановъ Александръ (98—1902).
Ивановъ Алексѣй (80—1884).
Ивановъ Борисъ (89—1893).
Ивановъ Владиміръ (24—1828).
Ивановъ Вячеславъ (80—1884).
Ивановъ Гавріилъ (42—1846).
Ивановъ Евгеній (72—1876).
Ивановъ Иванъ (24—1828).
Ивановъ Иванъ (56—1860).
Ивановъ Иванъ (70—1874).

Ивановъ Леонидъ (87—1891).
Ивановъ Михаилъ (80—1884).
Ивановъ Николай (64—1868).
Ивановъ Николай (98—1902).
Ивановъ Павелъ (36—1840).
Ивановъ Петръ (74—1878).
Ивановъ Сергѣй (49—1853).
Ивановъ Сергѣй (52—1856).
Ивановъ Сергѣй (78—1882).
Ивановъ Сергѣй (90—1894).
Ивановъ Сергѣй (95—1899).
Иванчиковъ Сергѣй (92—1896).
Ивачевъ Сергѣй (56—1860).
Игнатовъ Александръ (78—1882).
Игнатовъ Сергѣй (94—1898).
Игнатьевъ Александръ (54—1858).
Игнатьевъ Борисъ (98—1902).
Игнатьевъ Михаилъ (75—1879).
Игнатьевъ Николай (80—1884).
Игумновъ Владиміръ (84—1888).
Игумновъ Константинъ (87—1891).
Игумновъ Николай (74—1878).
Игумновъ Сергѣй (80—1884).
Извѣковъ Леонидъ (96—1900).
Изензе Борисъ (97—1901).
Измайловъ Николай (92—1896).
Иковъ Александръ (74—1878).
Иковъ Константинъ (73—1877).
Иковъ Петръ (78—1882).
Иконниковъ Сергѣй (43—1847).
Иличковичъ Мило (99—1903).
Иллюстровъ Владиміръ (88—1892).
Ильинскій Владиміръ (93—1897).
Ильинъ Александръ (97—1901).
Ильинъ Борисъ (84—1888).
Ильинъ Викторъ (97—1901).
Ильинъ Иванъ (97—1901).
Ильинъ Николай(59—1863).
Ильинъ Петръ (16—1820).
Ильяшевичъ Алексан. (57—1861).
Ильяшенко Владиміръ (92—1896).
Иноградскій Гавріилъ (24—1828).
Иноземцевъ Петръ (31—1835).
Инютинъ Дмитрій (94—1898).
Исаевъ Викторъ (88—1892).
Исаевъ Митрофанъ (54—1858).
Исаевъ Михаилъ (99—1903).
Исаевъ Николай (31—1835).
Исаевъ Сергѣй (53—1857).
Исаченко Павелъ (98—1902).

Іевлевъ Дмитрій (98—1902).
Іерусалимскій Николай (50—1854).
Іогансонъ Александръ (86—1890).
Іоркъ Павелъ (92—1896).

Кабановъ Харлампій (32—1836).
Каверзневъ Александръ (84—1888).
Кавранскій Степанъ (17—1821).
Казаковъ Ѳедоръ (21—1825).
Казанковъ Алексѣй (84—1888).
Казановичъ Павелъ (55—1859).
Казицинъ Павелъ (51—1855).
Казначеевъ Алексѣй (42—1846).
Калабинъ Сергѣй (79—1883).
Калакуцкій Владиміръ (85—1889).
Калининъ Сергѣй (55—1859).
Калиновскій Николай (62—1866).
Калиновскій Сергѣй (99—1903).
Калиновскій Яковъ (95—1899).
Калюшинъ Николай (35—1839).
Калтынинъ Владиміръ (67—1871).
Калужскій Сергѣй (90—1894).
Каменевъ Иванъ (78—1882).
Каменевъ Митрофанъ (73—1877).
Каменевъ Сергѣй (79—1883).
Каменецкій Андрей (5—1808).
Каминскій Георгій (93—1897).
Камышевъ Николай (20—1824).
Кантемировъ Дмитрій (87—1891).
Капининъ Анатолій (86—1890).
графъ Каннистъ Алек. (85—1889).

Капнистъ Василій (43—1847).
Карбиловъ Сергѣй (76—1880).
Карелинъ Михаилъ (72—1876).
Каринскій Степанъ (86—1890).
Карицкій Андрей (63—1867).
Карлинъ Иванъ (79—1883).
Карневскій Францъ (91—1895).
Карповъ Александръ (80—1884).
Карповъ Константинъ (76—1880).
Карузинъ Петръ (79—1883).
Касаткинъ Вячеславъ (54—1858).
Касаткинъ Ерастъ (39—1843).
Касиновъ Ѳедоръ (90—1894).
Катаржи Викторъ (96—1900).
Кацауровъ Николай (12—1816).
Качаловъ Михаилъ (39—1843).
Кашинъ Петръ (39—1843).
Каншеровъ Владиміръ (77—1881).
Каштановъ Иванъ (90—1894).
Кащіевъ Николай (90—1894).
Кейзеръ Павелъ (63—1867).
Келеръ Николай (98—1902).
Кельцевъ Василій (66—1870).
Кемпе Борисъ (95—1899).
Керинъ Александръ (71—1875).
Керинъ Эдуардъ (71—1875).
Керовъ Николай (81—1885).
Керовъ Сергѣй (95—1899).
Керцелли Гавріилъ (44—1848).
Керюшенковъ Николай (20—1824).
Кеслеръ Николай (77—1881).
Кефаловъ Дмитрій (15—1819).
Кивокурцевъ Петръ (37—1841).
Кижнеръ Николай (82—1886).
Кизеветтеръ Иванъ (85—1889).
Кикиморинъ Сергѣй (78—1882).
Кикиморинъ Яковъ (92—1896).
Киль Алексѣй (32—1836).
Кирилловъ Александръ (93—1897).
Кирилловъ Игорь (97—1901).
Кирпичниковъ Алекс-дръ (57—1861).
Кирьяковъ Александръ (56—1860).
Кирѣевъ Николай (74—1878).
Киселевъ Александръ (89—1893).
Киселевъ Николай (78—1882).
Кислинскій Андрей (47—1851).
Кисловскій Дмитрій (68—1872).
Кистеръ Павелъ (62—1866).
Кичеевъ Николай (62—1866).
Кишкинъ Николай (80—1884).
Кишкинъ Павелъ (62—1866).
Клейнъ Вильгельмъ (52—1856).
Клейнъ Иванъ (51—1855).
Кленковъ Иванъ (11—1815).
Климушинъ Василій (96—1900).
Клокачевъ Петръ (57—1861).
Клочковъ Петръ (47—1851).
фонъ-Клугенъ Василій (9—1812).
Клумовъ Евгеній (91—1895).
Ключевскій Борисъ (84—1888).
Клюшниковъ Иванъ (24—1828).
Кноблохъ Борисъ (93—1897).
Князевъ Арсеній (95—1899).
Князевъ Николай (98—1902).
Кобранъ Владиміръ (60—1864).
Ковалевъ Николай (41—1845).
Ковалевъ Николай (77—1881).
Коваленскій Викторъ (73—1877).
Ковальскій Николай (47—1851).
Ковзанъ Иванъ (35—1839).
Коди Николай (64—1868).
Кожевниковъ Алексан. (83—1887).
Кожевниковъ Григорій (80—1884).
Кожинъ Иванъ (20—1824).
Козаковъ Алексѣй (80—1884).
Козихъ Константинъ (49—1853).
Козловскій Осипъ (94—1898).
Козловъ Александръ (35—1839).
Козловъ Алексѣй (46—1850).
Козловъ Андрей (67—1871).
Козловъ Викторъ (44—1848).
Козловъ Іосифъ (11—1815).

Козловъ Павелъ (39—1843).
Козловъ Петръ (40—1844).
Козновъ Сергѣй (45—1849).
Козьменко Алексѣй (93—1897).
Кокинъ Петръ (79—1883).
Колеговъ Павелъ (47—1851).
Колобаевъ Иванъ (80—1884).
Колосовъ Сергѣй (92—1896).
Колотовскій Петръ (19—1823).
Колотовскій Степанъ (13—1817).
Колпаковъ Дмитрій (41—1845).
Колпаковъ Михаилъ (11—1815).
Колыбелинъ Алексан. (57—1861).
Кольскій Петръ (70—1874).
Колюбакинъ Василій (59—1863).
Колюбакинъ Дмитрій (59—1863).
Комаровъ Владиміръ (39—1843).
Комаровъ Евгеній (94—1898).
Комаровъ Михаилъ (76—1880).
Комаровъ Петръ (91—1895).
Кондратьевъ Алексан. (80—1884).
Кондратьевъ Николай (66—1870).
Кондратьевъ Ѳедоръ (28—1832).
Конради Викторъ (43—1847).
Константиновъ Алексан. (74—1878).
Константиновъ Гервасій (58—1862).
Коншинъ Алексѣй (73—1877).
Конинъ Густавъ (40—1844).
Копытовъ Яковъ (25—1829).
Коньевъ Иннокентій (91—1895).
Коньевъ Николай (96—1900).
Кораблевъ Алексѣй (94—1898).
Корбе Александръ (98—1902).
Корбе Антонъ (47—1851).
Корбе Василій (94—1898).
Корбе Павелъ (98—1902).
Корбе Ѳедоръ (86—1890).
Корде Вячеславъ (93—1897).
Корде Николай (90—1894).
Корженевскій Петръ (86—1890).
Корейнъ Иванъ (81—1885).
Корелкинъ Николай (48—1852).
Кореневъ Александръ (34—1838).
Корзлинскій Николай (67—1871).
Корниловъ Александръ (98—1902).
Корнухъ-Троицкій Нет. (19—1823).
Коробкинъ Евгеній (82—1886).
Коробкинъ Сергѣй (73—1877).
Коробкинъ Ѳедоръ (72—1876).
Коробынъ Николай (32—1836).
Коробынъ Павелъ (32—1836).
Королевъ Владиміръ (95—1899).
Короленко Вячеславъ (92—1896).
Корольковъ Николай (76—1880).
Корольковъ Петръ (75—1879).
Коротковъ Максимъ (54—1858).
Корчагинъ Александръ (78—1882).
Корчагинъ Владиміръ (84—1888).
Корнъ Валентинъ (42—1846).
Косинскій Сергѣй (81—1885).
Коссовичъ Дмитрій (76—1880).
Коссовичъ Петръ (79—1883).
Костаревъ Сергѣй (50—1854).
Костинскій Сергѣй (82—1886).
Костинъ Яковъ (86—1890).
Костомаровъ Алексѣй (67—1871).
Костылинскій Григорій (24—1828).
Костяковъ Сергѣй (83—1887).
Котовщиковъ Анатолій (77—1881).
Котовъ Агаѳангелъ (90—1894).
Котовъ Василій (86—1890).
Котовъ Михаилъ (76—1880).
Котовъ Николай (94—1898).
Кошелевъ Петръ (35—1839).
Кошелевъ Ѳедоръ (64—1868).
Кошко Степанъ (84—1888).
Кощеевъ Алексѣй (15—1819).
Крамида Николай (44—1848).
Крамида Петръ (47—1851).
Краспльниковъ Павелъ (31—1835).
Красковскій Сергѣй (95—1899).
Красниковъ Павелъ (57—1861).

Красниковъ Сергѣй (59—1863).
Краснитскій Сергѣй (94—1898).
Красностановъ Николай (93—1897).
Красовскій Викторъ (96—1900).
Красовскій Левъ (92—1896).
Красовскій Михаилъ (90—1894).
Крафтъ Андрей (98—1902).
Крахтъ Константинъ (83—1887).
Крахтъ Сергѣй (77—1881).
Крейцеръ Максимиліанъ (90—1894).
Кременченскій Николай (67—1871).
Кречетовъ Александръ (74—1878).
Кречетовъ Василій (78—1882).
Кречетовъ Георгій (86—1890).
Кречетовъ Петръ (78—1882).
Кривенко Михаилъ (98—1902).
Кроль Тимоѳей (75—1879).
Кромаренковъ Алексан. (45—1849).
Кронебергъ Александръ (57—1861).
Кротковъ Всеволодъ (96—1900).
Кротковъ Михаилъ (97—1901).
Круберъ Александръ (87—1891).
Кругликовъ Николай (96—1900).
Кругликовъ Сергѣй (54—1858).
Круковскій Василій (96—1900).
Круликовскій Владим. (95—1899).
Крыловъ Николай (65—1869).
Крюковъ Евгеній (59—1863).
Кубѣевъ Сергѣй (80—1884).
князь Кугушевъ Мих. (31—1835).
Кудреватовъ Иванъ (77—1881).
Кудрявцевъ Александръ (56—1860).
Кудрявцевъ Николай (13—1817).
Кудрявцевъ Николай (57—1861).
Кудрявцевъ Петръ (8—1811).
Кузнецовъ Александръ (92—1896).
Кузнецовъ Андрей (47—1851).
Кузнецовъ Владиміръ (62—1866).
Кузнецовъ Иванъ (99—1903).
Кузнецовъ Леонардъ (77—1881).
Кузьминъ Александръ (97—1901).
Кузьминъ-Короваевъ Дм. (66—1870).
Кузьминъ Сергѣй (96—1900).
Кулевъ Сергѣй (81—1885).
Кульковъ Сергѣй (56—1860).
Куниинъ Липпа (87—1891).
Куприановъ Сергѣй (78—1882).
Курбатовъ Николай (48—1852).
Куриловъ Владиміръ (88—1892).
Куриловъ Леонидъ (91—1895).
Курловъ Василій (76—1880).
Курносовъ Лука (50—1854).
Курсановъ Алексѣй (97—1901).
Курсановъ Левъ (92—1896).
Кутанинъ Михаилъ (98—1902).
Кутуковъ Сергѣй (91—1895).
Кутыринъ Дмитрій (24—1828).
Куфко Владиславъ (91—1895).
Кухаревскій Алексан. (95—1899).
Кухаревскій Сергѣй (88—1892).
Кученевъ Иванъ (42—1846).

Лабутинъ Николай (21—1825).
Лаврентьевъ Алексан. (58—1862).
Лавровскій Дмитрій (97—1901).
Лавровскій Констан. (98—1902).
Лавровъ Александръ (29—1833).
Лавровъ Александръ (38—1842).
Лавровъ Алексѣй (33—1837).
Лавровъ Викторъ (31—1835).
Лавровъ Михаилъ (91—1895).
Лавровъ Николай (49—1853).
Лавровъ Николай (49—1853).
Ладыгинъ Василій (34—1838).
Лазаревъ Николай (57—1861).
Лазовскій Викторъ (99—1903).
Лакомте Михаилъ (46—1850).
Лаконте Александръ (47—1851).
Лангъ Петръ (53—1857).
Ланьеръ Миллій (48—1852).
Ларіоновъ Леонидъ (81—1885).
Ларіоновъ Сергѣй (82—1886).

Ласковскій Михаилъ (84—1888).
Лебедевъ Алексѣй (75—1879).
Лебедевъ Андрей (55—1859).
Лебедевъ Борисъ (81—1885).
Лебедевъ Борисъ (94—1898).
Лебедевъ Василій (98—1902).
Лебедевъ Владиміръ (84—1888).
Лебедевъ Владиміръ (88—1892).
Лебедевъ Глѣбъ (39—1843).
Лебедевъ Дмитрій (52—1856).
Лебедевъ Дмитрій (79—1883).
Лебедевъ Иванъ (56—1860).
Лебедевъ Иванъ (79—1883).
Лебедевъ Иванъ (98—1902).
Лебедевъ Константинъ (87—1891).
Лебедевъ Константинъ (96—1900).
Лебедевъ Николай (78—1882).
Лебедевъ Николай (83—1887).
Левандовскій Владиміръ (99—1903).
Левандовскій Павелъ (99—1903).
Левенстернъ Иванъ (92—1896).
Левенталь Александръ (46—1849).
Левенталь Николай (81—1885).
Левенштейнъ Людвигъ (79—1883).
Левинъ Израиль (86—1890).
Левко Николай (52—1856).
Левшинъ Сергѣй (62—1866).
Лейбенъ Василій (99—1903).
Лемохъ Сергѣй (95—1899).
Леновъ Николай (31—1835).
Леонтовичъ Григорій (44—1848).
Леонтьевъ Михаилъ (31—1835).
Леонтовичъ Платонъ (30—1834).
Лепорскій Александръ (46—1850).
Лесневскій Андрей (90—1894).
Либерманъ Эрнстъ (57—1861).
Ливенсонъ Георгій (83—1887).
Ливенцевъ Александръ (65—1869).
Ливенцовъ Аркадій (71—1875).
Лидовъ Владиміръ (40—1844).
Лилѣевъ Алексѣй (26—1830).
Лисинъ Василій (9—1812).
Лисовскій Александръ (65—1869).
Литвинкинъ Петръ (23—1827).
Лихаревъ Владиміръ (45—1849).
Лихачевъ Алексѣй (83—1887).
Лихонинъ Михаилъ (16—1820).
Лихутинъ Алексѣй (78—1882).
Ловцовъ Иванъ (84—1888).
Логвиновъ Александръ (89—1893).
Логиновъ Алексѣй (98—1902).
Лодыгинъ Петръ (84—1888).
Локтевъ Василій (81—1885).
Ломанъ Александръ (61—1865).
Лонатинъ Евгеній (57—1861).
Лонатинъ Николай (65—1869).
Лонашевъ Михаилъ (85—1889).
Лопухинъ Викторъ (51—1855).
Лопухинъ Павелъ (50—1854).
Лосевъ Василій (37—1841).
Лосевъ Сергѣй (81—1885).
Лотаревъ Борисъ (98—1902).
Лотниковъ Алексѣй (32—1836).
Лотниковъ Василій (32—1836).
Лотовъ Іоасафъ (75—1879).
Лотовъ Сергѣй (80—1884).
Лузинъ Владиміръ (93—1897).
Лукашевичъ Иванъ (98—1902).
Лукинъ Александръ (58—1862).
Лукинъ Иванъ (31—1835).
Лукинъ Михаилъ (51—1855).
Лукинъ Сергѣй (53—1857).
Лукинъ Трифонъ (91—1895).
Лукьяновъ Иванъ (48—1852).
Лукьяновъ Сергѣй (48—1852).
Лунцъ Алексѣй-Авраамъ (96—1900).
Лури Борисъ (92—1896).
Лурье Іоиль (82—1886).
Лутовиновъ Александръ (57—1861).
Лухмановъ Павелъ (81—1885).
Лучинскій Владиміръ (89—1893).
Лучинскій Константинъ (94—1898).

Львовъ Александръ (36—1840).
Львовъ Алексѣй (79—1883).
Львовъ Дмитрій (38—1842).
Львовъ Николай (50—1854).
Любвинъ Александръ (63—1867).
Любимовъ Александръ (57—1861).
Любимовъ Алексѣй (58—1862).
Любимовъ Григорій (96—1900).
Лютеръ Александръ (83—1887).
Лютеръ Робертъ (81—1885).
Лянуновъ Петръ (99—1903).
Лясковскій Игнатій (89—1893).
Ляховъ Сергѣй (46—1850).

Мавровскій Александръ (80—1884).
Магницкій Павелъ (38—1842).
Мадзолевскій Петръ (49—1853).
Мазановъ Иванъ (50—1854).
Мазыринъ Николай (33—1837).
Майковъ Николай (83—1887).
Майковъ Сергѣй (78—1882).
Макалютинъ Василій (29—1833).
Макаровъ Михаилъ (82—1886).
Маклаковъ Алексѣй (51—1855).
Маковскій Константинъ (85—1889).
Максимовъ Николай (39—1843).
Малевскій-Малевичъ Юлій (40—1844).
Малининъ Александръ (46—1850).
Малининъ Анатолій (97—1901).
Малиновскій Дмитрій (41—1845).
Малиновскій Леонидъ (67—1871).
Маловъ Михаилъ (5—1808).
Маловъ Николай (89—1893).
Малышевъ Иванъ (76—1880).
Малышевъ Левъ (97—1901).
Малышевъ Юрій (82—1886).
Малѣевъ Иванъ (42—1846).
Малютинъ Сергѣй (56—1860).
Мамидовъ Василій (99—1903).
Мамоновъ Николай (42—1846).
Мамонтовъ Дмитрій (88—1892).
Мамонтовъ Иванъ (86—1890).
Мамонтовъ Михаилъ (85—1889).
Мамонтовъ Ѳедоръ (90—1894).
Манинъ Ипполитъ (37—1841).
Манинъ Клавдій (46—1850).
кн. Мансыревъ Серафимъ (80—1884).
Манторовъ Алексѣй (35—1839).
Мариничъ Леонидъ (82—1886).
Маринъ Алексѣй (96—1900).
Маринъ Василій (94—1898).
Марквардтъ Оскаръ (99—1903).
Марковъ Александръ (84—1888).
Марковъ Алексѣй (92—1896).
Марковъ Викторъ (54—1858).
Марковъ Михаилъ (32—1836).
Марковъ Сергѣй (88—1892).
Марконетъ Александръ (95—1899).
Марсовъ Александръ (95—1899).
Мартыновичъ Павелъ (23—1827).
Мартыновъ Авениръ (29—1833).
Мартыновъ Дмитрій (95—1899).
Мартыновъ Евграфъ (32—1836).
Мартыновъ Сергѣй (55—1859).
Мартыновъ Соломонъ (59—1863).
Марчинскій Матвѣй (28—1832).
Марѳинъ Иванъ (49—1853).
Масленниковъ Михаилъ (93—1897).
Масленниковъ Сергѣй (98—1902).
Масленниковъ Ѳедоръ (10—1813).
Масловъ Егоръ (22—1826).
Матвѣевъ Алексѣй (88—1892).
Матвѣевъ Геннадій (81—1885).
Матвѣевъ Дмитрій (77—1881).
Матвѣевъ Николай (88—1892).
Матвѣевъ Никтополіонъ (40—1844).
Матвѣевъ Петръ (35—1839).
Матвѣевъ Сергѣй (64—1868).
Матвѣевъ Сергѣй (99—1903).
Матвѣевъ Сергѣй (99—1903).
Матвѣевъ Ѳедоръ (34—1838).
Махоновъ Дмитрій (51—1855).

Махоновъ Михаилъ (36—1860).
Мацневъ Іосифъ (47—1851).
Медвѣдниковъ Николай (92—1896).
Медіановъ Сергѣй (47—1851).
Медіановъ Сергѣй (94—1898).
Мелкихъ Александръ (95—1899).
Мелкихъ Викторъ (83—1887).
Мелкихъ Дмитрій (99—1903).
Мелкихъ Сергѣй (91—1895).
Мельгуновъ Алексѣй (98—1902).
Мельгуновъ Петръ (39—1863).
Мельниковъ Констант. (31—1835).
Менковичъ Михаилъ (51—1855).
Менцель Владиміръ (88—1892).
Менцель Павелъ (96—1900).
Менщиковъ Иванъ (94—1898).
Меньшовъ Алексѣй (84—1888).
Меркуловъ Александръ (33—1837).
Метловъ Николай (99—1903).
Мещерскій Владиміръ (66—1870).
Мещерскій Степанъ (31—1835).
Микулынинъ Дмитрій (57—1861).
Милашевичъ Кириллъ (99—1903).
Милашевичъ Констант. (99—1903).
Миллеръ Ѳедоръ (41—1845).
Милюковъ Павелъ (73—1877).
Милютинъ Владиміръ (39—1843).
Милютинъ Павелъ (81—1885).
Минаевъ Александръ (61—1865).
Минаевъ Сергѣй (56—1860).
Мингалевъ Александръ (32—1836).
Мингалевъ Петръ (79—1883).
Мининъ Дмитрій (66—1870).
Мининъ Иванъ (99—1903).
Миролюбовъ Викторъ (75—1879).
Миролюбовъ Вячеславъ (77—1881).
Митинскій Иванъ (23—1827).
Миткевичъ—Далецкій Владиміръ (89—1893).
Митрофановъ Алексан. (95—1899).
Митрофановъ Алексѣй (91—1895).
Митрофановъ Дмитрій (94—1898).
Митрофановъ Петръ (34—1838).
Михайловскій Викторъ (58—1862).
Михайловскій Николай (15—1819).
Михайловъ Александръ (94—1898).
Михайловъ Александръ (99—1903).
Михайловъ Михаилъ (44—1848).
Михайловъ Николай (39—1843).
Михайловъ Николай (46—1850).
Михайловъ Родіонъ (92—1896).
Михайловъ Сергѣй (98—1902).
Михайловъ Ѳедоръ (40—1844).
Михинъ Александръ (64—1868).
Михинъ Александръ (66—1870).
Михинъ Иванъ (62—1866).
Михневъ Евгеній (82—1886).
Михневъ Ѳедоръ (81—1885).
Мицкевичъ Адамъ (98—1902).
Могильницкій Казимиръ (96—1900).
Могильницкій Констант. (95—1899).
Могильницкій Ѳедоръ (91—1895).
Модестовъ Илья (99—1903).
Модестовъ Николай (96—1900).
Молдавцевъ Констант. (37—1841).
Молчановъ Александръ (95—1899).
Молчановъ Владиміръ (54—1858).
Монастыревъ Андрей (26—1830).
Монастыревъ Борисъ (94—1898).
Монвижъ — Монтвидъ Леонидъ (73—1877).
Монвижъ — Монтвидъ Эдуардъ (75—1879).
Мониинъ Александръ (78—1882).
Морковниковъ Алексан. (84—1888).
Морковниковъ Валеріанъ (87—1891).
Морковниковъ Владим. (83—1887).
Мормань Евгеній (89—1893).
Морозовъ Александръ (32—1836).
Морозовъ Николай (47—1851).
Морозовъ Сергѣй (47—1851).
Москевичъ Аѳанасій (50—1854).

Москевичъ Іосифъ (50—1854).
Мосоловъ Павелъ (98—1902).
Мосоловъ Семенъ (89—1893).
Мочаловъ Николай (91—1895).
Муравьевъ Николай (86—1890).
Муратовъ Владиміръ (94—1898).
Мурашкинцевъ Василій (85—1889).
Мурашкинцевъ Левъ (80—1884).
Муромцевъ Александръ (49—1853).
Муромцевъ Василій (30—1834).
Мусатовъ Викторъ (96—1900).
Мусатовъ Николай (76—1880).
Мухинъ Михаилъ (87—1891).
Мясниковъ Александръ (28—1832).
Мясновъ Алексѣй (55—1859).
Мясновъ Петръ (47—1851).

Наврозовъ Александръ (57—1861).
Нагель Константинъ (75—1879).
Нагорновъ Валеріанъ (90—1894).
Нагорскій Дмитрій (88—1892).
Назаревскій Николай (47—1851).
Назарьевъ Николай (14—1818).
Назимовъ Владиміръ (65—1869).
Назимовъ Петръ (64—1868).
Назимовъ Сергѣй (69—1873).
Наметкинъ Сергѣй (92—1896).
Нарышкинъ Сергѣй (50—1854).
Насинскій Іосифъ (55—1859).
Натуччи Василій (58—1862).
Наумовъ Александръ (44—1848).
Наумовъ Александръ (75—1879).
Наумовъ Алексѣй (78—1882).
Наумовъ Валентинъ (96—1900).
Наумовъ Василій (32—1836).
Наумовъ Дмитрій (44—1848).
Нахаловъ Борисъ (98—1902).
Невяровскій Констант. (84—1888).
Недзвецкій Борисъ (99—1903).
Недошивинъ Владиміръ (92—1896).
Недумовъ Сергѣй (94—1898).
Недѣльскій Сергѣй (56—1860).
Неждановскій Сергѣй (64—1868).
Некрасовъ Александръ (32—1836).
Некрасовъ Дмитрій (73—1877).
Некрасовъ Николай (25—1829).
Некрасовъ Николай (44—1848).
Некрасовъ Николай (79—1883).
Некрасовъ Павелъ (87—1891).
Некрасовъ Сергѣй (76—1880).
Немировъ Николай (81—1885).
Ненароковъ Александръ (85—1889).
Ненароковъ Василій (51—1855).
Ненароковъ Николай (82—1886).
Непарочкинъ Ѳедоръ (26—1830).
Несмѣяновъ Николай (31—1835).
Нестеровъ Валеріанъ (30—1834).
Нечаевъ Александръ (86—1890).
Нечаевъ Дмитрій (89—1893).
Нечаевъ Михаилъ (85—1889).
Нечаевъ Николай (89—1893).
Нечаевъ Петръ (91—1895).
Нечаевъ Сергѣй (76—1880).
Нечаевъ Юрій (49—1853).
Никитинъ Григорій (94—1898).
Никитинъ Егоръ (74—1878).
Никитинъ Иванъ (97—1901).
Никитинъ Михаилъ (35—1839).
Никитинъ Павелъ (15—1819).
Никитскій Андрей (93—1897).
Никифоровъ Александръ (81—1885).
Никифоровъ Владиміръ (87—1891).
Никифоровъ Николай (76—1880).
Никифоровъ Сергѣй (87—1891).
Никовъ Николай (82—1886).
Николаевъ Алексѣй (22—1826).
Николаевъ Андрей (31—1835).
Николаевъ Валентинъ (93—1897).
Николаевъ Иванъ (54—1858).
Николаевъ Михаилъ (87—1891).
Николаевъ Николай (67—1871).
Николаевъ Петръ (56—1860).

Николевъ Александръ (94—1898).
Николевъ Михаилъ (90—1894).
Николевъ Павелъ (36—1840).
Николевъ Петръ (40—1844).
Никольскій Дмитрій (98—1902).
Никольскій Клавдій (46—1850).
Никольскій Леонидъ (98—1902).
Никольскій Михаилъ (41—1845).
Никольскій Сергѣй (79—1883).
Никольскій Степанъ (49—1853).
Никоновъ Михаилъ (29—1833).
Никотинъ Иванъ (38—1842).
Никотинъ Ѳедоръ (39—1843).
Никулинъ Владиміръ (73—1877).
Новиковъ Алексѣй (49—1853).
Новиковъ Андрей (45—1849).
Новиковъ Василій (55—1859).
Новиковъ Владиміръ (92—1896).
Новиковъ Георгій (55—1859).
Новиковъ Михаилъ (49—1853).
Новиковъ Николай (42—1846).
Новиковъ Николай (96—1900).
Новицкій Викторъ (52—1856).
Норманнъ Александръ (80—1884).
Норовъ Александръ (32—1836).
Норовъ Ѳедоръ (32—1836).
Носоновъ Николай (32—1836).
Нѣмчиновъ Михаилъ (85—1889).
Нѣмчиновъ Николай (85—1889).

Обакевичъ Ричардъ (98—1902).
Обнинскій Борисъ (90—1894).
кн. Оболенскій Леонидъ (60—1864).
кн. Оболенскій Николай (89—1893).
кн. Оболенскій Сергѣй (96—1900).
Оболешевъ Алексѣй (69—1873).
Оболонскій Николай (13—1817).
Обуховъ Александръ (92—1896).
Обуховъ Владиміръ (74—1878).
Овсовъ Михаилъ (35—1839).
Овчинниковъ Павелъ (10—1813).
Одинцовъ — Феклистовъ Борисъ (94—1898).
Озеровъ Иванъ (17—1821).
Озеровъ Иванъ (28—1832).
Озеровъ Ѳедоръ (19—1823).
Окуловъ Михаилъ (33—1837).
Олонцевъ Николай (46—1850).
Ольшамовскій Петръ (35—1839).
Онуфріевъ Василій (61—1865).
Онуфріевъ Иванъ (10—1813).
Оранскій Николай (66—1870).
Оранскій Павелъ (53—1857),
Органовъ Александръ (61—1865).
Органовъ Владиміръ (77—1881).
Органовъ Николай (61—1865).
Органовъ Николай (76—1880).
Ордынскій Дмитрій (99—1903).
Орлинковъ Вячеславъ (73—1877).
Орловскій Дмитрій (66—1870).
Орловъ Александръ (40—1844).
Орловъ Александръ (42—1846).
Орловъ Александръ (55—1859).
Орловъ Александръ (97—1901).
Орловъ Андрей (99—1903).
Орловъ Вячеславъ (98—1902).
Орловъ Дмитрій (98—1902).
Орловъ Иванъ (47—1851).
Орловъ Иванъ (48—1852).
Орловъ Матвѣй (41—1845).
Орловъ Михаилъ (81—1885).
Орловъ Николай (58—1862).
Орловъ Сергѣй (81—1885).
Орловъ Сергѣй (95—1899).
Орнатскій Николай (57—1861).
Осетровъ Аѳанасій (48—1852).
Осиповскій Дмитрій (23—1827).
Осиповъ Иванъ (93—1897).
Осиповъ Николай (93—1897).
Осиповъ Николай (98—1902).
Осиповъ Ѳедоръ (29—1833).
Осмининъ Николай (25—1829).

Остафьевъ Сергѣй (47—1851).
Острецовъ Алексѣй (78—1882).
Островскій Александръ (36—1840).
Островскій Александръ (52—1856).
Островскій Михаилъ (40—1844).
Островскій Михаилъ (97—1901).
Островскій Сергѣй (42—1846).
Островскій Сергѣй (52—1856).
Островскій Ѳедоръ (43—1847).
Остроглазовъ Борисъ (78—1882).
Острогорскій Павелъ (12—1816).
Остроумовъ Николай (58—1862).
Офросимовъ Дмитрій (64—1868).
Офросимовъ Констант. (64—1868).

Павильоновъ Сергѣй (92—1896).
Павликовскій Сергѣй (88—1892).
Павлиновъ Констан. (89—1893).
Павловичъ Евгеній (82—1886).
Павловскій Владиміръ (81—1885).
Павловскій Владиміръ (93—1897).
Павловскій Дмитрій (86—1890).
Павловъ Александръ (98—1902).
Павловъ Андрей (65—1869).
Павловъ Борисъ (90—1894).
Павловъ Василій (43 - 1847).
Павловъ Владиміръ (66—1870).
Павловъ Дмитрій (55 —1859).
Павловъ Дмитрій (84—1888).
Павловъ Иванъ (48—1852).
Павловъ Іоасафъ 79—1883).
Павловъ Митрофанъ (76—1880).
Павловъ Михаилъ (50—1854).
Павловъ Михаилъ (52—1856).
Павловъ Николай (39—1843).
Павловъ Николай (51—1855).
Павловъ Николай (66—1870).
Павловъ Николай (89—1893).
Павловъ Павелъ (87—1891).
Павловъ Петръ (55—1859).
Павловъ Петръ (73—1877).
Павловъ Сергѣй (96—1900).
Павловъ Ѳедоръ (33—1837).
Павловъ Ѳедоръ (61—1865).
Пагануцци Вадимъ (91—1895).
Падалка Александръ (90—1894).
Падалка Борисъ (89—1893).
Пазухинъ Алексѣй (59—1863).
Пазухинъ Дмитрій (59—1863).
Паккевичъ Петръ (21—1825).
Палажченко Алексан. (39—1843.
Паламарчукъ Степанъ (92—1896).
Палладинъ Владиміръ (75—1879).
Пальминъ Михаилъ (10—1813).
Панасевичъ Владиміръ (93—1897).
Панинъ Дмитрій (48—1852).
Панинъ Ѳедоръ (45—1849).
Панковъ Сергѣй (92—1896).
Пановъ Николай (35—1839).
Пановъ Сергѣй (97—1901).
Пантелѣевъ Владиміръ (87—1891).
Панфиловъ Петръ (47—1851).
Панченковъ Сергѣй (77—1881).
Парадыскій Дмитрій (99—1903).
Пареного Алексѣй (65—1869).
Пареного Михаилъ (63—1867).
Парнура Дмитрій (51—1855).
Парѳеновъ Сергѣй (88—1892).
Пассекъ Василій (29—1833).
Пассекъ Вячеславъ (34—1838).
Пассекъ Помпей (31—1835).
Патрикѣевъ Аполлонъ (52—1856).
Пашковскій Карлъ (31—1835).
Пашковъ Михаилъ (83—1887).
Пашуканисъ Викентій (93—1897).
Пеленкинъ Платонъ (62—1866).
Пенскій Александръ (85—1889).
Пенскій Григорій (82—1886).
Первухинъ Сергѣй (92—1896).
Перегудовъ Василій (42—1846).
Перегудовъ Егоръ (37—1841).
Перемышленскій Мих. (25—1829).

Перешивкинъ Николай (93—1897).
Персональный Сергѣй (79—1883).
Перфильевъ Сергѣй (88—1892).
Першинъ Антонинъ (93—1897).
Петинъ Иванъ (82—1886).
Петровскій Василій (62—1866).
Петровскій Николай (61—1865).
Петровъ Александръ (16—1820).
Петровъ Александръ (66—1870).
Петровъ Александръ (86—1890).
Петровъ Александръ (95—1899).
Петровъ Алексѣй (56—1860).
Петровъ Борисъ (89—1893).
Петровъ Владиміръ (55—1859).
Петровъ Владиміръ (90—1894).
Петровъ Гавріилъ (96—1900).
Петровъ Георгій (89—1893).
Петровъ Михаилъ (92—1896).
Петровъ Николай (46—1850).
Петровъ Николай (59—1863).
Петровъ Павелъ (1—1804).
Петровъ Петръ (26—1830).
Петровъ Петръ (52—1856).
Петунниковъ Владим. (99—1903).
Петунниковъ Григорій (91—1895).
Петунниковъ Иванъ (99—1903).
Пигулевскій Николай (89—1893).
Пигулевскій Петръ (93—1897).
Пименовъ Василій (97—1901).
Пименовъ Михаилъ (12—1816).
Писаревъ Василій (29—1833).
Писаревъ Иванъ (69—1873).
Писаренко Борисъ (93—1897).
Піотровскій Владиміръ (93—1897).
Пластуновъ Петръ (61—1865).
Плещеевъ Алексѣй (87—1891).
Плещеевъ Николай (87—1891).
Плотниковъ Алексан. (88—1892).
Плясовъ Николай (73—1877).
Побѣдинскій Николай (77—1881).
Погодинъ Дмитрій (50—1854).
Погодинъ Михаилъ (14—1818).
Погожевъ Алексѣй (83—1887).
Погожевъ Евгеній (84—1888).
Погорѣльскій Николай (37—1841).
Погорѣльскій Платонъ (15—1819).
Подольскій Александръ (57—1861).
Подраменскій Алексан. (51—1855).
Пожарскій Сергѣй (39—1843).
Покорскій Иванъ (18—1822).
Покровскій Александръ (86—1890).
Покровскій Алексѣй (91—1895).
Покровскій Владиміръ (90—1894).
Покровскій Георгій (92—1896).
Покровскій Иванъ (80—1884).
Покровскій Левъ (86—1890).
Покровскій Николай (78—1882).
Покровскій Николай (88—1892).
Покровскій Павелъ (83—1887).
Покровскій Павелъ (89—1893).
Покровскій Сергѣй (85—1889).
Палажченко Иванъ (36—1840).
Полеваевъ Василій (21—1825).
Полеваевъ Дмитрій (47—1851).
Полетаевъ Николай (82—1886).
Полетаевъ Сергѣй (93—1897).
Ползиковъ Алексѣй (20—1824).
Ползиковъ Николай (24—1828).
Поливановъ Матвѣй (92—1896).
Поливановъ Михаилъ (93—1897).
Политовъ Владиміръ (97—1901).
Положенцевъ Дмитрій (84—1888).
Полозовъ Алексѣй (88—1892).
Полѣновъ Василій (55—1859).
Поляковъ Александръ (74—1878).
Поляковъ Александръ (99—1903).
Поляковъ Алексѣй (32—1836).
Поляковъ Алексѣй (93—1897).
Поляковъ Григорій (89—1893).
Поляковъ Николай (41—1845).
Поляковъ Николай (94—1898).
Полянскій Владиміръ (99—1903).

Померанцевъ Алексан. (88—1892).
Померанцевъ Николай (87—1891).
Понизовскій Ѳедоръ (24—1828).
Пономаревъ Алексан. (90—1894).
Понятовскій Алексѣй (79—1883).
Поповъ Александръ (53—1857).
Поповъ Александръ (75—1879).
Поповъ Александръ (97—1901).
Поповъ Владиміръ (84—1888).
Поповъ Дмитрій (96—1900).
Поповъ Иванъ (89—1893).
Поповъ Константинъ (59—1863).
Поповъ Константинъ (76—1880).
Поповъ Матвѣй (36—1840).
Поповъ Михаилъ (50—1854).
Поповъ Михаилъ (51—1855).
Поповъ Михаилъ (53—1857).
Поповъ Михаилъ (95—1899).
Поповъ Николай (43—1847).
Поповъ Николай (60—1864).
Поповъ Николай (73—1877).
Поповъ Павелъ (41—1845).
Поповъ Павелъ (48—1852).
Поповъ Сергѣй (88—1892).
Поповъ Сергѣй (88—1892).
Поповъ Сергѣй (91—1895).
Поповъ Сергѣй (93—1897).
Поповъ Ѳаддей (98—1902).
Порто Андрей (31—1835).
Порѣцкій Борисъ (82—1886).
Посоховъ Иванъ (11—1815).
Посѣловъ Матвѣй (46—1850).
Постниковъ Аркадій (92—1896).
Постниковъ Владиміръ (49—1853).
Постниковъ Иванъ (60—1864).
Потеряхинъ Александръ (99—1903).
Потоловскій Михаилъ (80—1884).
Похвисневъ Александръ (53—1857).
Похвисневъ Иванъ (52—1856).
Похвисневъ Михаилъ (57—1861).
Похвисневъ Николай (52—1856).
Похорскій Адріанъ (36—1840).
Поццо Александръ (97—1901).
Правдинъ Николай (46—1850).
Правдинъ Петръ (46—1850).
Правдинъ Сергѣй (43—1847).
Правиковъ Михаилъ (26—1830).
Прейсъ Александръ (43—1847).
Преображенскій Никол. (84—1888).
Пржевальскій Владим. (83—1887).
Приклонскій Иванъ (76—1880).
Приклонскій Михаилъ (77—1881).
Пріѣзжевъ Павелъ (48—1852).
Прокофьевъ Алексан. (93—1897).
Прокофьевъ Григорій (97—1901).
Прокофьевъ Иванъ (93—1897).
Прокофьевъ Николай (46—1850).
Прокофьевъ Николай (94—1898).
Пропинъ Александръ (64—1868).
Прорѣховъ Борисъ (96—1900).
Просвирнинъ Констан. (31—1835).
Проскуряковъ Борисъ (99—1903).
Протасовъ Александръ (17—1821).
Протасовъ Василій (14—1818).
Протопоповъ Владиміръ (79—1883).
Протопоповъ Иванъ (63—1867).
Протопоповъ Констан. (28—1832).
Прохоровъ Дмитрій (33—1837).
Прусъ-Жуковскій Евг. (96—1900).
Прыжевъ Иванъ (45—1849).
Прянишниковъ Валент. (82—1886).
Пузыревскій Михаилъ (85—1889).
Пупырниковъ Василій (25—1829).
Путиловъ Павелъ (59—1863).
Путята Борисъ (85—1889).
Путята Всеволодъ (83—1887).
Путята Николай (87—1891).
Пухальскій Степанъ (98—1902).
Пушкинъ Николай (99—1903).
Пушторскій Владиміръ (89—1893).
Пушторскій Павелъ (92—1896).
Пчелинъ Михаилъ (35—1839).

Пчелинъ Михаилъ (83—1887).
Ишенецкій Борисъ (88—1892).
Ишенецкій Василій (66—1870).
Ишенецкій Митрофанъ (66—1870).
Ыырлинъ Иванъ (75—1879).
Ѣвницкій Александръ (81—1885).

Рагоза Константинъ (66—1870).
Радугинъ Владиміръ (92—1896).
Радцигъ Николай (95—1899).
Радцигъ Сергѣй (96—1900).
Раевскій Григорій (90—1894).
Разумовъ Борисъ (58—1862).
Разумовъ Владиміръ (59—1863).
Ракшинскій Семенъ (41—1845).
фонъ-Рамбахъ Владиміръ (57—1861).
Расноповъ Владиміръ (98—1902).
Ратынскій Болеславъ (96—1900).
Ратынскій Эдуардъ (99—1903).
Раудеръ Николай (31—1835).
Раудеръ Павелъ (34—1838).
Рахманиновъ Иванъ (39—1843).
Рахманиновъ Николай (79—1883).
Рахманиновъ Ѳедоръ (39—1843).
Рачинскій Николай (61—1865).
Редриковъ Левъ (51—1855).
Реймерсъ Константинъ (66—1870).
Реймиллеръ Владиміръ (88—1892).
Ремезовъ Сергѣй (90—1894).
Ремезовъ Ѳедоръ (82—1886).
Ремизовъ Маркъ (49—1853).
Реперъ Иванъ (87—1891).
Ренманъ Альбертъ (49—1853).
Ренманъ Христіанъ (57—1861).
Ренманъ Эмилій (47—1851).
Ресницкій Александръ (60—1864).
Ржевинъ Александръ (32—1836).
Ржевинъ Павелъ (59—1863).
Ржевкинъ Иванъ (81—1885).
Роберъ Александръ (33—1837).
Роговинъ Левъ (95—1899).
Роговинъ Семенъ (99—1903).
Роговъ Дмитрій (98—1902).
Рогозинскій Иванъ (37—1841).
Родецкій Александръ (39—1843).
Родзевичъ Игнатій (34—1838).
Родзіевскій Іосифъ (41—1845).
Родіславскій Алексан. (76—1880).
Родіоновъ Георгій (76—1880).
Родненскій Николай (94—1898).
Рождественскій Василій (85—1889).
Рождественскій Михаилъ (91—1895).
Розановъ Александръ (71—1875).
Розановъ Викторъ (78—1882).
Розановъ Дмитрій (56—1860).
Розановъ Матвѣй (74—1878).
Розановъ Николай (48—1852).
Розановъ Павелъ (25—1829).
Розановъ Павелъ (59—1863).
Розановъ Павелъ (84—1888).
Розановъ Сергѣй (69—1873).
Розановъ Сергѣй (79—1883).
Розановъ Сергѣй (98—1902).
Романовскій Владиміръ (43—1847).
Романовскій Всеволодъ (97—1901).
Романовскій Петръ (35—1839).
Романовскій Ѳедоръ (28—1832).
Романовъ Александръ (85—1889).
Романовъ Константинъ (89—1893).
Ромашковъ Дмитрій (79—1883).
Ромашковъ Иванъ (76—1880).
Ромодановскій Констан. (33—1837).
Роновъ Михаилъ (29—1833).
Ропотовъ Александръ (30—1834).
Россинскій Владиміръ (84—1888).
Ртищевъ Дмитрій (60—1864).
Рубашкинъ Дмитрій (89—1893).
Рубинъ Моисей (96—1900).
Руденко Константинъ (97—1901).
Рудневъ Владиміръ (63—1867).
Рудневъ Владиміръ (98—1902).
Рудневъ Ѳедоръ (38—1842).

Руженцевъ Николай (86—1890).
Рузскій Николай (72—1876).
Рукинъ Владиміръ (49—1853).
Рукинъ Леонидъ (49—1853).
Рукинъ Николай (94—1898).
Рулле Павелъ (95—1899).
Румянцевъ Александръ (94—1898).
Румянцевъ Веніаминъ (99—1903).
Румянцевъ Владиміръ (94—1898).
Румянцевъ Петръ (44—1848).
Румянцевъ Сергѣй (44—1848).
Русановъ Николай (94—1898).
Русановъ Сергѣй (96—1900).
Русинъ Николай (99—1903).
Рыбаковъ Петръ (19—1823).
Рыбинъ Петръ (32—1836).
Рыбкинъ Петръ (58—1862).
Рыбниковъ Дмитрій (86—1890).
Рыбниковъ Митрофанъ (99—1903).
Рыбниковъ Николай (81—1885).
Рыковъ Василій (8—1811).
Рѣзниковъ Александръ (40—1844).
Рябининъ Александръ (35—1839).
Рябовъ Михаилъ (85—1889).

Сабанинъ Николай (93—1897).
Сабининъ Егоръ (45—1849).
Саблинъ Борисъ (94—1898).
Саблинъ Николай (84—1888).
Саблинъ Сергѣй (17—1821).
Саблинъ Сергѣй (88—1892).
Сабуровъ Александръ (90—1894).
Сабуровъ Иванъ (59—1863).
Савеловъ Василій (62—1866).
Савеловъ Михаилъ (50—1854).
Савеловъ Сергѣй (81—1885).
Савельевъ Василій (74—1878).
Савельевъ Николай (29—1833).
Савельевъ Николай (76—1880).
Савиновъ Василій (17—1821).
Савиновъ Михаилъ (48—1852).
Савиновъ Сергѣй (79—1883).
Савицкій Михаилъ (67—1871).
Савостицкій Михаилъ (76—1880).
Савостицкій Николай (85—1889).
Садовниковъ Алексан. (56—1860).
Садыковъ Сергѣй (73—1877).
Сазоновъ Левъ (72—1876).
Сазоновъ Николай (59—1863).
Салаевъ Иванъ (35—1839).
Саларевъ Александръ (18—1822).
Салмановъ Дмитрій (98—1902).
Салмановъ Сергѣй (97—1901).
Салтановъ Александръ (32—1836).
Салтановъ Александръ (33—1837).
Салтановъ Николай (33—1837).
Салтыковъ Александръ (87—1891).
Салтыковъ Владиміръ (89—1893).
Салтыковъ Сергѣй (71—1875).
Самойловичъ Никита (21—1825).
Санстремъ Владиміръ (99—1903).
Сахаровъ Михаилъ (87—1891).
Свербеевъ Дмитрій (72—1876).
Свербеевъ Сергѣй (72—1876).
Свитицкій Николай (46—1850).
Свищовъ Николай (56—1860).
Свіяжениновъ Алексан. (78—1882).
Свѣтловъ Василій (94—1898).
Свѣшниковъ Алексан. (41—1845).
Святославскій Алексан. (50—1854).
Севей Василій (95—1899).
Севрюгинъ Григорій (90—1894).
Сегаловъ Ефимъ (87—1891).
Сегаловъ Оспинъ (80—1884).
Селивановскій Сергѣй (95—1899).
Селицкій Сергѣй (99—1903).
Семеновичъ Владиміръ (90—1894).
Семеновичъ Всеволодъ (98—1902).
Семеновъ Александръ (33—1837).
Семеновъ Василій (50—1854).
Семеновъ Матвѣй (90—1894).
Семеновъ Николай (64—1868).

Семеновъ Павелъ (83—1887).
Семеновъ Петръ (67—1871).
Семеновъ Ѳедоръ (64—1868).
Сербскій Владиміръ (41—1845).
Сергіевскій Валеріанъ (57—1861).
Сергіевскій Георгій (99—1903).
Сергіевскій Николай (53—1857).
Сергѣевъ Иванъ (94—1898).
Сергѣевъ Петръ (79—1883).
Сергѣевъ Сократъ (28—1832).
Серебряковъ Гаврінлъ (96—1900).
Серебряковъ Дмитрій (44—1848).
Сибиряковъ Александръ (48—1852).
Сидоровъ Александръ (90—1894).
Сидоровъ Александръ (94—1898).
Сидоровъ Александръ (94—1898).
Сидоровъ Валеріанъ (98—1902).
Сидоровъ Михаилъ (90—1894).
Сидоровъ Семенъ (96—1900).
Сидоровъ Сергѣй (67—1871).
Сидоровъ Ѳедоръ (93—1897).
Сизовъ Владиміръ (54—1858).
Силинчъ Иванъ (84—1888).
Силинъ Сергѣй (80—1884).
Силуановъ Василій (54—1858).
Симплицкій Николай (63—1867).
Симсонъ Павелъ (58—1862).
Симсонъ Ѳедоръ (58—1862).
Синцовъ Андрей (48—1852).
Синцовъ Викторъ (55—1859).
Синьковскій Александръ (18—1822).
Синявинъ Иванъ (12—1816).
Сиротининъ Алексѣй (85—1889).
Сиротининъ Василій (42—1846).
Скерстъ Александръ (97—1901).
Склобовскій Михаилъ (88—1892).
Скребковъ Иванъ (30—1834).
Скребковъ Павелъ (31—1835).
Славолюбовъ Михаилъ (94—1898).
Сладковскій Иванъ (6—1809).
Слинтѣевъ Николай (12—1816).
Слободчиковъ Иванъ (18—1822).
Слободчиковъ Констант. (84—1888).
Смахтинъ Александръ (63—1867).
Смиренскій Алексѣй (84—1888).
Смиренскій Тихонъ (78—1882).
Смирновскій Сергѣй (60—1864).
Смирновскій Сергѣй (61—1865).
Смирновъ Александръ (43—1847).
Смирновъ Александръ (58—1862).
Смирновъ Александръ (93—1897).
Смирновъ Александръ (93—1897).
Смирновъ Алексѣй (91—1895).
Смирновъ Василій (37—1841).
Смирновъ Василій (44—1848)
Смирновъ Василій (94—1898).
Смирновъ Василій (95—1899).
Смирновъ Вячеславъ (71—1875).
Смирновъ Григорій (37—1841).
Смирновъ Григорій (89—1893).
Смирновъ Дмитрій (32—1836).
Смирновъ Дмитрій (47—1851).
Смирновъ Егоръ (50—1854).
Смирновъ Иванъ (47—1851).
Смирновъ Михаилъ (89—1893).
Смирновъ Николай (13—1817).
Смирновъ Николай (23—1827).
Смирновъ Николай (41—1845).
Смирновъ Николай (77—1881).
Смирновъ Семенъ (95—1899).
Смирновъ Сергѣй (95—1899).
Смирновъ Сергѣй (95—1899).
Смирновъ Яковъ (99—1903).
Синсаревскій Дмитрій (84—1888).
Соболевскій Алексѣй (14—1818).
Соболевскій Алексѣй (70—1874).
Соболевъ Алексѣй (31—1835).
Соболевъ Иванъ (55—1859).
Соболевъ Николай (48—1852).
Собоцинскій Антонъ (87—1891).
Собоцинскій Левъ (85—1889).
Собчаковъ Леонидъ (84—1888).

Содманъ Гавріилъ (84—1888).
Соколовскій Анатолій (67—1871).
Соколовъ Александръ (41—1845).
Соколовъ Александръ (49—1853).
Соколовъ Александръ (65—1869).
Соколовъ Александръ (83—1887).
Соколовъ Александръ (90—1894).
Соколовъ Алексѣй (70—1874).
Соколовъ Андрей (94—1898).
Соколовъ Артемій (60—1864).
Соколовъ Владиміръ (63—1867).
Соколовъ Владиміръ (89—1893).
Соколовъ Дмитрій (16—1820).
Соколовъ Дмитрій (48—1852).
Соколовъ Николай (28—1832).
Соколовъ Николай (45—1849).
Соколовъ Николай (77—1881).
Соколовъ Павелъ (91—1895).
Соколовъ Петръ (28—1832).
Соколовъ Сергѣй (60—1864).
Соколовъ Сергѣй (93—1897).
Сокольскій Николай (61—1865).
Сокольскій Сергѣй (73—1877).
Сокульскій Александръ (88—1892).
Соловцовъ Анатолій (78—1882).
Соловцовъ Николай (86—1890).
Соловьевъ Алексѣй (99—1903).
Соловьевъ Анатолій (97—1901).
Соловьевъ Владиміръ (88—1892).
Соловьевъ Константинъ (80—1884).
Соловьевъ Леонидъ (88—1892).
Соловьевъ Михаилъ (76—1880).
Соловьевъ Павелъ (80—1884).
Соловьевъ Сергѣй (34—1838).
Соломка Алексѣй (98—1902).
Соломко Александръ (84—1888).
Солоницкій Николай (48—1852).
Сомминъ Михаилъ (28—1832).
Сорокинъ Владиміръ (45—1849).
Сорокинъ Владиміръ (98—1902).
Соханскій Александръ (28—1832).
Соханскій Михаилъ (27—1831).
Соханскій Николай (21—1825).
Соханскій Сергѣй (70—1874).
Спасскій Борисъ (97—1901).
Спасскій Николай (89—1893).
Спасскій Николай (94—1898).
Сперанскій Александръ (33—1857).
Сперанскій Веніаминъ (93—1897).
Сперанскій Михаилъ (53—1857).
Стояновскій Михаилъ (52—1856).
Спиридоновъ Констант. (60—1864).
Сребряпскій Николай (73—1877).
Срединъ Леонидъ (74—1878).
Ставинскій Станиславъ (95—1899).
Станиславскій Станисл. (58—1862).
Станчинскій Николай (34—1838).
Старковъ Петръ (97—1901).
Старшинъ Николай (47—1851).
Старынкевичъ Иванъ (75—1879).
Старынкевичъ Констант. (73—1877).
Стеженскій Валеріанъ (67—1871).
Стекольниковъ Самуилъ (79—1883).
Степановъ Александръ (43—1847).
Степановъ Владиміръ (98—1902).
Степановъ Михаилъ (57—1861).
Степановъ Николай (97—1901).
Стерлиговъ Александръ (86—1890).
Стерлиговъ Василій (92—1896).
Столповскій Григорій (99—1903).
Столповскій Сергѣй (94—1898).
Стороженко Василій (86—1890).
Стратонитскій Конкорд. (81—1885).
Страубе Яковъ (11—1815).
Страховъ Михаилъ (93—1897).
Страховъ Петръ (90—1894).
Строевъ Андрей (47—1851).
Строевъ Сергѣй (41—1845).
Струковъ Павелъ (96—1900).
Струповъ Александръ (88—1892).
Струповъ Алексѣй (51—1855).
Струповъ Алексѣй (95—1899).

Струповъ Константинъ (93—1997).
Струповъ Николай (98—1902).
Стрѣльцовъ Алексѣй (73—1877).
Стрѣшневъ Михаилъ (58—1862).
Студенковъ Михаилъ (45—1849).
Студитскій Александръ (72—1876).
Стуловъ Владиміръ (77—1881).
Ступинъ Сергѣй (85—1889).
Стюнкель Борисъ (97—1901).
Субботинъ Иванъ (89—1893).
Субботинъ Левъ (98—1902).
Суворовъ Николай (65—1869).
Сумбулъ Есперъ (49—1853).
Сумбулъ Михаилъ (42—1846).
Суминъ Николай (19—1823).
Суражевскій Валерій (96—1900).
Сусловъ Яковъ (67—1871).
Сусоровъ Николай (76—1880).
Сусоровъ Петръ (79—1883).
Сутѣевъ Григорій (97—1901).
Сухановъ Василій (91—1895).
Суховъ Сергѣй (75—1879).
Суходольскій Дмитрій (60—1864).
Сухомлиновъ Борисъ (82—1886).
Сучковъ Михаилъ (40—1844).
Счастневъ Александръ (32—1836).
Счастневъ Николай (43—1847).
Сырейщиковъ Петръ (47—1851).
Сырейщиковъ Сергѣй (54—1858).
Сѣриковъ Александръ (84—1888).

Тагацъ Владиміръ (86—1890).
Тамаринъ Алексѣй (89—1893).
Танцовъ Александръ (74—1878).
Танѣевъ Владиміръ (86—1890).
Тарасенковъ Алексѣй (29—1833).
Тарасенковъ Петръ (46—1850).
Тарасовъ Георгій (89—1893).
Тарасовъ Евгеній (79—1883).
Тарбѣевъ Александръ (93—1897).
Тарновскій Викторъ (46—1850).
Тарновскій Ипполитъ (46—1850).
Татариновъ Василій (62—1866).
графъ Татищевъ Константинъ (84—1888).
Татлинъ Иванъ (50—1854).
Татлинъ Филиппъ (56—1860).
Телесницкій Михаилъ (33—1837).
Тельпуговъ Алексѣй (45—1849).
Теплыхъ Николай (92—1896).
Терешковичъ Аба (88—1892).
Терликовъ Алексѣй (2—1805).
Терликовъ Иванъ (2—1805).
Терновскій Констант. (86—1890).
Терновскій Николай (70—1874).
Терновскій Сергѣй (43—1847).
Терновскій Сергѣй (97—1901).
Терпигоревъ Михаилъ (76—1880).
Терюхинъ Андрей (5—1808).
Терюхинъ Василій (5—1808).
Терюхинъ Василій (34—1838).
Терюхинъ Василій (35—1839).
Теряевъ Александръ (67—1871).
Тимковскій Николай (77—1881).
Тимошининъ Георгій (78—1882).
Тимоѳеевъ Александръ (97—1901).
Тимоѳеевъ Алексѣй (24—1828).
Тимоѳеевъ Николай (6—1809).
Титовъ Александръ (31—1835).
Титовъ Иванъ (48—1852).
Тихменевъ Владиміръ (78—1882).
Тихменевъ Николай (99—1903).
Тихомировъ Михалъ (96—1900).
Тихомировъ Николай (93—1897).
Тихомировъ Сергѣй (87—1891).
Тихомировъ Сергѣй (94—1898).
Товарковъ Петръ (59—1863).
Токаревъ Александръ (78—1882).
Токаревъ Михаилъ (73—1877).
Токаревъ Николай (78—1882).
Толмачевъ Викторъ (84—1888).
Толоконниковъ Алексѣй (78—1882).

Толокопниковъ Алексѣй (99—1903).
Толубѣевъ Николай (77—1881).
Тольскій Алексѣй (84—1888).
Томановскій Владиміръ (75—1879).
Томашевскій Александръ (52—1856).
Топорковъ Александръ (95—1899).
Топоринъ Константинъ (41—1845).
Торопынинъ Николай (52—1856).
Трамбицкій Михаилъ (75—1879).
Трашковъ Василій (32—1836).
Трескинъ Георгій (86—1890).
Трипроговъ Николай (99—1903).
Трифоновъ Николай (88—1892).
Троицкій Егоръ (14—1818).
Трофимовичъ Венцеславъ (89—1893).
Трояновъ Веніаминъ (97—1901).
князь Трубецкой Александръ (81—1885).
князь Трубецкой Николай (50—1854).
Трубкинъ Александръ (86—1890).
Трубниковъ Александръ (45—1849).
Труновъ Дмитрій (79—1883).
Трусевичъ Владиміръ (93—1897).
Тряпковъ Василій (26—1830).
Туббе Павелъ (90—1894).
Тулиновъ Михаилъ (90—1894).
Тулуповъ Иванъ (73—1877).
Тумановъ Николай (49—1853).
Тургеневъ Николай (75—1879).
Тюлеліевъ Константинъ (86—1890).
Тюпинъ Александръ (91—1895).
Тяжеловъ Викторъ (96—1900).
Тяжеловъ Иванъ (82—1886).
Тяжеловъ Николай (90—1894).

Уборскій Петръ (46—1850).
графъ Уваровъ Алексѣй (75—1879).
графъ Уваровъ Сергѣй (78—1882).
Удальцовъ Александръ (97—1901).
Удальцовъ Иванъ (99—1903).
Узуновъ Николай (46—1850).
Улановъ Сергѣй (88—1892).
Улитинъ Николай (95—1899).
Ульянинъ Павелъ (60—1864).
Умецкій Михаилъ (59—1863).
Умновъ Иванъ (33—1837).
Умовъ Владиміръ (59—1863).
Умовъ Николай (59—1863).
Уиковскій Георгій (91—1895).
Уиьковскій Николай (66 1870).
Ураносовъ Григорій (57—1861).
князь Урусовъ Александръ (57—1861).
Урусовъ Владиміръ (53—1857).
князь Урусовъ Юлій (54—1858).
Усковъ Сергѣй (40—1844).
Успенскій Владиміръ (98—1902).
Успенскій Дмитрій (78—1882).
Успенскій Николай (99—1903).
Ушаковъ Александръ (29—1833).
Ушаковъ Александръ (36—1840).
Ушаковъ Алексѣй (88—1892).
Ушаковъ Леонидъ (65—1869).
Ушаковъ Николай (99—1903).
Ушенковъ Дмитрій (36—1840).
Ушинскій Сергѣй (80—1884).

Фалѣевъ Григорій (49—1853).
Фалѣевъ Григорій (96—1900).
Федченко Борисъ (88—1892).
Фелицынъ Андрей (29—1833).
Фелицынъ Полидоръ (27—1831).
Фелицынъ Рафаилъ (26—1830).
Де-Фелли Василій (51—1855).
Филатовъ Борисъ (69—1873).
Филимоновъ Владиміръ (49—1853).
Филипповъ Алексѣй (42—1846).
Филипповъ Николай (38—1842).
Филипповъ Николай (49—1853).
Филипповъ Сергѣй (57—1861).
Филошкинъ Иванъ (30—1834).
Фиргуфъ Владиміръ (75—1879).

Фихнеръ Левъ (20—1824).
Фишеръ Борисъ (56—1860).
Фишеръ Георгій (54—1858).
Флеровъ Александръ (87—1891).
Флеровъ Борисъ (90—1894).
Флеровъ Владиміръ (84—1888).
Флеровъ Константинъ (81—1885).
Флоринъ Анатолій (71—1875).
Фогелеръ Александръ (58—1862).
Фохтъ Александръ (61—1865).
Фохтъ Альфредъ (56—1860).
Фохтъ Борисъ (90—1894).
Фохтъ Григорій (89—1893).
Фохтъ Николай (64—1868).
Фохтъ Юрій (95—1899).
Фроловъ Степанъ (6—1809).

Халютинъ Алексѣй (72—1876).
Халютинъ Иванъ (69—1873).
Халютинъ Петръ (74—1878).
Халютинъ Сергѣй (73—1877).
Хандриковъ Андрей (48—1852).
Хандриковъ Василій (61—1865).
Хандриковъ Митрофанъ (50—1854).
Хандриковъ Николай (55—1859).
Ханыковъ Яковъ (50—1854).
Харламповичъ Иванъ (80—1884).
Хвостовъ Николай (59—1863).
Хитровъ Василій (54—1858).
Хлѣбниковъ Иванъ (78—1882).
Хлѣбниковъ Михаилъ (99—1903).
Хмыровъ Дмитрій (95—1899).
Хнюнинъ Владиміръ (96—1900).
Холмогоровъ Николай (88—1892).
Холмскій Александръ (49—1853).
Хомицкій Петръ (80—1884).
Хотинскій Иванъ (95—1899).
Хржановскій Алексан. (70—1874).
Хржановскій Людвигъ (91—1895).
Хржановскій Мечиславъ (95—1899).
Христіановичъ Алексан. (90—1894).
Хрулевъ Георгій (98—1902).
Хруновъ Александръ (23—1827).
Хрущовъ Александръ (92—1896).
Хрѣнниковъ Алексан. (94—1898).
Худяковъ Николай (41—1845).

Цабель Леопольдъ (84—1888).
Цвѣтаевъ Левъ (44—1848).
Цвѣтаевъ Михаилъ (50—1854).
Цвѣтаевъ Николай (75—1879).
Цвѣтковъ Николай (59—1863).
Цвѣтновъ Александръ (93—1897).
Цвѣтновъ Владиміръ (96—1900).
Цебриковъ Владиміръ (81—1885).
Целибѣевъ Петръ (80—1884).
Цемировъ Александръ (48—1852).
Цемшъ Ѳедоръ (41—1845).
Цетнерскій Сергѣй (98—1902).
Цингеръ Александръ (86—1890).
Цингеръ Василій (49—1853).
Цингеръ Николай (81—1885).
Цитовичъ Александръ (88—1892).
Цитовичъ Владиміръ (50—1854).
Цоринъ Николай (58—1862).
Цубербиллеръ Алексан. (91—1895).
Цубербиллеръ Владим. (82—1886).
Цубербиллеръ Констант. (84—1888).
Цуриковъ Левъ (99—1903).
Цуриковъ Петръ (55—1859).
Цуриковъ Сергѣй (50—1854).
Цыплаковъ Митрофанъ (86—1890).
Цыплаковъ Николай (84—1888).
Цѣханскій Густавъ (81—1885).

Чайковскій Григорій (90—1894).
Чамовъ Александръ (64—1868).
Чамовъ Иванъ (73—1877).
Чебышевъ—Дмитріевъ Александръ (48—1852).
Челищевъ Александръ (96—1900).
Чельцовъ Василій (63—1867).

Черепановъ Иванъ (65—1869).
Черкасовскій Арсеній (50—1854).
Черкасовскій Иванъ (53—1857).
Черкасовскій Николай (51—1855).
Черкасовскій Петръ (55—1859).
бар. Черкасовъ Никол. (78—1882).
Черкесовъ Иванъ (32—1836).
Черновъ Антонъ (86—1890).
Черновъ Іосифъ (30—1834).
Черновъ Сергѣй (78—1882).
Черногубовъ Ніодоръ (77—1881).
Черномордикъ Эхіель (99—1903).
Черносвитовъ Владим. (90—1894).
Черницовъ Александръ (92—1896).
Черницовъ Сергѣй (97—1901).
Черницовъ Ѳедоръ (86—1890).
Чернышевъ Сергѣй (79—1883).
Чернявскій Александръ (58—1862).
Черняевъ Александръ (85—1889).
Чертковъ Сергѣй (55—1859).
Чертковъ Сергѣй (94—1898).
Черторижскій Алексан. (67—1871).
Чесноковъ Павелъ (34—1838).
Чеснокъ Петръ (22—1826).
Четвериковъ Андрей (99—1903).
Чеховичъ Василій (93—1897).
Чижовъ Борисъ (92—1896).
Чижовъ Георгій (91—1895).
Чижовъ Иванъ (87—1891).
Чижовъ Сергѣй (74—1878).
Чижъ Николай (88—1892).
Чижъ Николай (92—1896).
Чижъ Сергѣй (82—1886).
Чиколини Александръ (10—1813).
Чиликинъ Михаилъ (95—1899).
Чирьевъ Александръ (51—1855).
Чирьевъ Василій (52—1856).
Чистяковъ Николай (60—1864).
Чичаговъ Никифоръ (3—1806).
Чичкинъ Алексѣй (89—1893).
Чрединъ Борисъ (99—1903).
Чуваевъ Николай (88—1892).
Чулковъ Александръ (96—1900).
Чулковъ Владиміръ (99—1903).
Чулковъ Георгій (94—1898).
Чулковъ Леонидъ (87—1891).
Чураковъ Михаилъ (90—1894).
Чѣевъ Николай (4—1807).

Шабунинъ Сергѣй (87—1891).
Шайкевичъ Антонъ (85—1889).
Шамонинъ Алексѣй (78—1882).
Шамонинъ Владиміръ (75—1879).
Шамонинъ Николай (73—1877).
Шамшинъ Иванъ (1—1804).
Шапошниковъ Петръ (83—1887).
Шарковъ Алексѣй (55—1859).
Шатерниковъ Михаилъ (98—1902).
князь Шаховской Сер. (66—1870).
Шварцильдтъ Морицъ—Карлъ (62—1866).
Шварцъ Александръ (60—1864).
Швецовъ Сергѣй (62—1866).
Шевелевъ Александръ (84—1888).
Шевелевъ Петръ (58—1862).
Шевыревъ Борисъ (48—1852).
Шелаевъ Алексѣй (97—1901).
Шелаевъ Ѳедоръ (99—1903).
Шелеховъ Дмитрій (5—1808).
Шелеховъ Евгеній (77—1881).
Шеметовъ Николай (93—1897).
Шемшуринъ Николай (78—1882.)
Шепшинъ Семенъ (69—1873).
Шервудъ Борисъ (87—1891).
Шереметевскій Алексѣй (90—1894).
Шереметевскій Петръ (53—1857).
Шеръ Василій (97—1901).
Шестаковъ Александръ (50—1854).
Шестаковъ Гавріилъ (41—1845).
Шестаковъ Петръ (38—1842).
Шестаковъ Сергѣй (83—1887).
Шибаевъ Алексѣй (11—1815).

Шиллеръ Александръ (62—1866).
Шиллеръ Николай (35—1839).
Шиллеръ Николай (60—1864).
Шиловъ Всеволодъ 67—1871).
Шиманскій Михаилъ (38—1842).
Шишкинъ Петръ (25—1829).
Шишковъ Николай (88—1892).
Шлихтингъ Констант. (80—1884).
Шлыковъ Александръ (29—1833).
Шмидтъ Александръ (88—1892).
Шмидтъ Карлъ (62—1866).
Шнейдеръ Александръ (48—1852)
Шнейдеръ Николай (53—1857).
Шнейдеръ Сергѣй (47—1851).
Шокуровъ Арсеній (93—1897).
Шокуровъ Иванъ (82—1886).
Шошинъ Дмитрій (26—1830).
Шпееръ Василій (80—1884).
Шпееръ Сергѣй (84—1888).
Шпилевскій Сергѣй (48—1852).
Шрамченко Борисъ (83—1887).
Шредеръ Владиміръ (99—1903).
фонъ-Штейнъ Михаилъ (99—1903).
Штольдеръ Павелъ (89—1893).
Штраухъ Александръ (99—1903).
Шуббе Александръ (25—1829).
Шубинскій Андрей (66—1870).
Шубинскій Николай (67—1871).
Шубинъ Дмитрій (40 —1844).
Шульцъ Николай (75—1879).
Шулятиковъ Владиміръ (88—1892).
Шумаровскій Владим. (57—1861).
Шумовскій Михаилъ (96—1900).
Шумовскій Николай (93—1897).

Щеглеевъ Дмитрій (37—1841).
Щеглеевъ Сергѣй (35—1839).
Щегловъ Иванъ (87—1891).
Щегловъ Константинъ (63—1867).
Щеголевъ Иринархъ (91—1895).
Щекотихинъ Валентинъ (55—1859).
Щепкинъ Митрофанъ (45—1849).
Щепкинъ Митрофанъ (85—1889).
Щепкинъ Степанъ (45—1849).
Щерба Иванъ (95—1899).
Щербаковъ Констан. (98—1902).
Щербаковъ Николай (93—1897).
Щитницкій Николай (37—1841).
Щученко Константинъ (47—1851).

Эггерсъ Сергѣй (80—1884).
Эйманъ Василій (66—1870).
Эймондтъ Іосифъ (37—1841).
Эймондтъ Николай (38—1842).
Эйнбродтъ Петръ (15—1819).
Эйтвидъ Александръ (96—1900).
Эйхе Александръ (28—1832).
Энгелькронъ Василій (58—1862).
Эпштейнъ Александръ (94—1898).
Эпштейнъ Михаилъ (96—1900).
Эрлангеръ Владиміръ (81—1885).
Эфенбахъ Борисъ (95—1899).
Эфенбахъ Василій (97—1901).
Эфросъ Дмитрій (89—1893).

Юдинъ Алексѣй (95—1899).
Юкичевъ Семенъ (49—1853).
Юрасовскій Діонисій (76—1880).
Юрасовскій Дмитрій (85—1889).
Юрасовскій Иванъ (79—1883).
Юргенсъ Василій (62—1866).
Юргенсъ Эдуардъ (79—1883).
Юргинъ Ѳедоръ (79—1883).
Юркевичъ Андрей (88—1892).
Юрковъ Николай (52—1856).
Юрьевскій Иванъ (92—1896).
Юрьевъ Анатолій (90—1894).
Юрьевъ Евгеній (91—1895).
Юшневскій Николай (96—1900).
Юшневскій Петръ (75—1879).

Яворскій Казимиръ (99—1903).

Ягодинъ Алексѣй (85—1889).
Языковъ Дмитрій (90—1894).
Языковъ Павелъ (79—1883).
Яковлевъ Александръ (24—1828).
Яковлевъ Павелъ (81—1885).
Яковлевъ Петръ (28—1832).
Яновскій Александръ (12—1816).
Яновъ Степанъ (31—1835).
Яньшиновъ Леонидъ (95—1899)
Яфа Александръ (98—1902).
Яшке Николай (98—1902).

Ѳаддеевъ Николай (51—1855).
Ѳедоровъ Дмитрій (52—1856).
Ѳедоровъ Иванъ (83—1887).
Ѳедоровъ Констант. (54—1858).
Ѳедоровъ Констант. (55—1859).
Ѳедоровъ Павелъ (82—1886).
Ѳедоровъ Петръ (51—1855).
Ѳедоровъ Петръ (86—1890).
Ѳедоровъ Степанъ (37—1841).
Ѳедотовъ Павелъ (14—1818).
Ѳедуловъ Петръ (25—1829).
Ѳетисовъ Алексѣй (93—1897).
Ѳетисовъ Владиміръ (83—1887).
Ѳетисовъ Ѳедоръ (78—1882).
Ѳоминъ Иванъ (73—1877).
Ѳоминъ Петръ (88—1892).

Всего окончившихъ курсъ 2505.

Перешивкинъ Николай (93—1897).
Персональный Сергѣй (79—1883).
Перфильевъ Сергѣй (88—1892).
Першинъ Антонинъ (93—1897).
Петинъ Иванъ (82—1886).
Петровскій Василій (62—1866).
Петровскій Николай (61—1865).
Петровъ Александръ (16—1820).
Петровъ Александръ (66—1870).
Петровъ Александръ (86—1890).
Петровъ Александръ (95—1899).
Петровъ Алексѣй (56—1860).
Петровъ Борисъ (89—1893).
Петровъ Владиміръ (55—1859).
Петровъ Владиміръ (90—1894).
Петровъ Гавріилъ (96—1900).
Петровъ Георгій (89—1893).
Петровъ Михаилъ (92—1896).
Петровъ Николай (46—1850).
Петровъ Николай (59—1863).
Петровъ Павелъ (1—1804).
Петровъ Петръ (26—1830).
Петровъ Петръ (52—1856).
Петунниковъ Владим. (99—1903).
Петунниковъ Григорій (91—1895).
Петунниковъ Иванъ (99—1903).
Пигулевскій Николай (89—1893).
Пигулевскій Петръ (93—1897).
Пименовъ Василій (97—1901).
Пименовъ Михаилъ (12—1816).
Писаревъ Василій (29—1833).
Писаревъ Иванъ (69—1873).
Писаренко Борисъ (93—1897).
Піотровскій Владиміръ (93—1897).
Пластуновъ Петръ (61—1865).
Плещеевъ Алексѣй (87—1891).
Плещеевъ Николай (87—1891).
Плотниковъ Алексан. (88—1892).
Плясовъ Николай (73—1877).
Побѣдинскій Николай (77—1881).
Погодинъ Дмитрій (50—1854).
Погодинъ Михаилъ (14—1818).
Погожевъ Алексѣй (83—1887).
Погожевъ Евгеній (84—1888).
Погорѣльскій Николай (37—1841).
Погорѣльскій Платонъ (15—1819).
Подольскій Александръ (57—1861).
Подраменскій Алексан. (51—1855).
Пожарскій Сергѣй (39—1843).
Покорскій Иванъ (18—1822).
Покровскій Александръ (86—1890).
Покровскій Алексѣй (91—1895).
Покровскій Владиміръ (90—1894).
Покровскій Георгій (92—1896).
Покровскій Иванъ (80—1884).
Покровскій Левъ (86—1890).
Покровскій Николай (78—1882).
Покровскій Николай (88—1892).
Покровскій Павелъ (83—1887).
Покровскій Павелъ (89—1893).
Покровскій Сергѣй (85—1889).
Полажченко Иванъ (36—1840).
Полеваевъ Василій (21—1825).
Полеваевъ Дмитрій (47—1851).
Полетаевъ Николай (82—1886).
Полетаевъ Сергѣй (93—1897).
Ползиковъ Алексѣй (20—1824).
Ползиковъ Николай (24—1828).
Поливановъ Матвѣй (92—1896).
Поливановъ Михаилъ (93—1897).
Политовъ Владиміръ (97—1901).
Положенцевъ Дмитрій (84—1888).
Полозовъ Алексѣй (88—1892).
Полѣновъ Василій (55—1859).
Поляковъ Александръ (74—1878).
Поляковъ Александръ (99—1903).
Поляковъ Алексѣй (32—1836).
Поляковъ Алексѣй (93—1897).
Поляковъ Григорій (89—1893).
Поляковъ Николай (41—1845).
Поляковъ Николай (94—1898).
Полянскій Владиміръ (99—1903).

Померанцевъ Алексан. (88—1892).
Померанцевъ Николай (87—1891).
Понизовскій Ѳедоръ (24—1828).
Пономаревъ Алексан. (90—1894).
Понятовскій Алексѣй (79—1883).
Поповъ Александръ (53—1857).
Поповъ Александръ (75—1879).
Поповъ Александръ (97—1901).
Поповъ Владиміръ (84—1888).
Поповъ Дмитрій (96—1900).
Поповъ Иванъ (89—1893).
Поповъ Константинъ (59—1863).
Поповъ Константинъ (76—1880).
Поповъ Матвѣй (36—1840).
Поповъ Михаилъ (50—1854).
Поповъ Михаилъ (51—1855).
Поповъ Михаилъ (53—1857).
Поповъ Михаилъ (95—1899).
Поповъ Николай (43—1847).
Поповъ Николай (60—1864).
Поповъ Николай (73—1877).
Поповъ Павелъ (41—1845).
Поповъ Павелъ (48—1852).
Поповъ Сергѣй (88—1892).
Поповъ Сергѣй (88—1892).
Поповъ Сергѣй (91—1895).
Поповъ Сергѣй (93—1897).
Поповъ Ѳаддей (98—1902).
Порто Андрей (31—1835).
Порѣцкій Борисъ (82—1886).
Посоховъ Иванъ (11—1815).
Посѣловъ Матвѣй (46—1850).
Постниковъ Аркадій (92—1896).
Постниковъ Владиміръ (49—1853).
Постниковъ Иванъ (60—1864).
Потеряхинъ Александръ (99—1903).
Потоловскій Михаилъ (80—1884).
Похвисневъ Александръ (53—1857).
Похвисневъ Иванъ (52—1856).
Похвисневъ Михаилъ (57—1861).
Похвисневъ Николай (52—1856).
Похорскій Адріанъ (36—1840).
Поццо Александръ (97—1901).
Правдинъ Николай (46—1850).
Правдинъ Петръ (46—1850).
Правдинъ Сергѣй (43—1847).
Правиковъ Михаилъ (26—1830).
Прейсъ Александръ (43—1847).
Преображенскій Никол. (84—1888).
Пржевальскій Владим. (83—1887).
Приклонскій Иванъ (76—1880).
Приклонскій Михаилъ (77—1881).
Пріѣзжевъ Павелъ (48—1852).
Прокофьевъ Алексан. (93—1897).
Прокофьевъ Григорій (97—1901).
Прокофьевъ Иванъ (93—1897).
Прокофьевъ Николай (46—1850).
Прокофьевъ Николай (94—1898).
Пронинъ Александръ (64—1868).
Прорѣховъ Борисъ (96—1900).
Просвирнинъ Констан. (31—1835).
Проскуряковъ Борисъ (99—1903).
Протасовъ Александръ (17—1821).
Протасовъ Василій (14—1818).
Протопоповъ Владиміръ (79—1883).
Протопоповъ Иванъ (63—1867).
Протопоповъ Констан. (28—1832).
Прохоровъ Дмитрій (33—1837).
Прусъ-Жуковскій Евг. (96—1900).
Прыжевъ Иванъ (45—1849).
Прянишниковъ Валент. (82—1886).
Пузыревскій Михаилъ (85—1889).
Пупырниковъ Василій (25—1829).
Путиловъ Павелъ (59—1863).
Путята Борисъ (85—1889).
Путята Всеволодъ (83—1887).
Путята Николай (87—1891).
Пухальскій Степанъ (98—1902).
Пушкинъ Николай (99—1903).
Пушторскій Владиміръ (89—1893).
Пушторскій Павелъ (92—1896).
Пчелинъ Михаилъ (35—1839).

Пчелинъ Михаилъ (83—1887).
Пшенецкій Борисъ (88—1892).
Пшенецкій Василій (66—1870).
Пшенецкій Митрофанъ (66—1870).
Пырлинъ Иванъ (75—1879).
Пѣвницкій Александръ (81—1885).

Рагоза Константинъ (66—1870).
Радугинъ Владиміръ (92—1896).
Радцигъ Николай (95—1899).
Радцигъ Сергѣй (96—1900).
Раевскій Григорій (90—1894).
Разумовъ Борисъ (58—1862).
Разумовъ Владиміръ (59—1863).
Ракшинскій Семенъ (41—1845).
фонъ-Рамбахъ Владиміръ (57—1861).
Распоповъ Владиміръ (98—1902).
Ратынскій Болеславъ (96—1900).
Ратынскій Эдуардъ (99—1903).
Раудеръ Николай (31—1835).
Раудеръ Павелъ (34—1838).
Рахманиновъ Иванъ (39—1843).
Рахманиновъ Николай (79—1883).
Рахманиновъ Ѳедоръ (39—1843).
Рачинскій Николай (61—1865).
Редриковъ Левъ (51—1855).
Реймерсъ Константинъ (66—1870).
Реймиллеръ Владиміръ (88—1892).
Ремезовъ Сергѣй (90—1894).
Ремезовъ Ѳедоръ (82—1886).
Ремизовъ Маркъ (49—1853).
Реперъ Иванъ (87—1891).
Ренманъ Альбертъ (49—1853).
Ренманъ Христіанъ (57—1861).
Ренманъ Эмилій (47—1851).
Ресницкій Александръ (60—1864).
Ржевинъ Александръ (32—1836).
Ржевинъ Павелъ (59—1863).
Ржевкинъ Иванъ (81—1885).
Роберъ Александръ (33—1837).
Роговинъ Левъ (95—1899).
Роговинъ Семенъ (99—1903).
Роговъ Дмитрій (98—1902).
Рогозинскій Иванъ (37—1841).
Родецкій Александръ (39—1843).
Родзевичъ Игнатій (34—1838).
Родзіевскій Іосифъ (41—1845).
Родіславскій Алексан. (76—1880).
Родіоновъ Георгій (76—1880).
Родненскій Николай (94—1898).
Рождественскій Василій (85—1889).
Рождественскій Михаилъ (91—1895).
Розановъ Александръ (71—1875).
Розановъ Викторъ (78—1882).
Розановъ Дмитрій (56—1860).
Розановъ Матвѣй (74—1878).
Розановъ Николай (48—1852).
Розановъ Павелъ (25—1829).
Розановъ Павелъ (59—1863).
Розановъ Павелъ (84—1888).
Розановъ Сергѣй (69—1873).
Розановъ Сергѣй (79—1883).
Розановъ Сергѣй (98—1902).
Романовскій Владиміръ (43—1847).
Романовскій Всеволодъ (97—1901).
Романовскій Петръ (35—1839).
Романовскій Ѳедоръ (28—1832).
Романовъ Александръ (85—1889).
Романовъ Константинъ (89—1893).
Романковъ Дмитрій (79—1883).
Романковъ Иванъ (76—1880).
Ромодановскій Констан. (33—1837).
Роновъ Михаилъ (29—1833).
Ронотовъ Александръ (30—1834).
Россинскій Владиміръ (84—1888).
Ртищевъ Дмитрій (60—1864).
Рубашкинъ Дмитрій (89—1893).
Рубинъ Моисей (96—1900).
Руденко Константинъ (97—1901).
Рудневъ Владиміръ (63—1867).
Рудневъ Владиміръ (98—1902).
Рудневъ Ѳедоръ (38—1842).

Руженцевъ Николай (86—1890).
Рузскій Николай (72—1876).
Рукинъ Владиміръ (49—1853).
Рукинъ Леонидъ (49—1853).
Рукинъ Николай (94—1898).
Рулле Павелъ (95—1899).
Румянцевъ Александръ (94—1898).
Румянцевъ Веніаминъ (99—1903).
Румянцевъ Владиміръ (94—1898).
Румянцевъ Петръ (44—1848).
Румянцевъ Сергѣй (44—1848).
Русановъ Николай (94—1898).
Русановъ Сергѣй (96—1900).
Русинъ Николай (99—1903).
Рыбаковъ Петръ (19—1823).
Рыбинъ Петръ (32—1836).
Рыбкинъ Петръ (58—1862).
Рыбниковъ Дмитрій (86—1890).
Рыбниковъ Митрофанъ (99—1903).
Рыбниковъ Николай (81—1885).
Рыковъ Василій (8—1811).
Рѣщиковъ Александръ (40—1844).
Рябининъ Александръ (35—1839).
Рябовъ Михаилъ (85—1889).

Сабанинъ Николай (93—1897).
Сабининъ Егоръ (45—1849).
Саблинъ Борисъ (94—1898).
Саблинъ Николай (84—1888).
Саблинъ Сергѣй (17—1821).
Саблинъ Сергѣй (88—1892).
Сабуровъ Александръ (90—1894).
Сабуровъ Иванъ (59—1863).
Савеловъ Василій (62—1866).
Савеловъ Михаилъ (50—1854).
Савеловъ Сергѣй (81—1885).
Савельевъ Василій (74—1878).
Савельевъ Николай (29—1833).
Савельевъ Николай (76—1880).
Савиновъ Василій (17—1821).
Савиновъ Михаилъ (48—1852).
Савиновъ Сергѣй (79—1883).
Савицкій Михаилъ (67—1871).
Савостицкій Михаилъ (76—1880).
Савостицкій Николай (85—1889).
Садовниковъ Алексан. (56—1860).
Садыковъ Сергѣй (73—1877).
Сазоновъ Левъ (72—1876).
Сазоновъ Николай (59—1863).
Салаевъ Иванъ (35—1839).
Саларевъ Александръ (18—1822).
Салмановъ Дмитрій (98—1902).
Салмановъ Сергѣй (97—1901).
Салтановъ Александръ (32—1836).
Салтановъ Александръ (33—1837).
Салтановъ Николай (33—1837).
Салтыковъ Александръ (87—1891).
Салтыковъ Владиміръ (89—1893).
Салтыковъ Сергѣй (71—1875).
Самойловичъ Никита (21—1825).
Санстремъ Владиміръ (99—1903).
Сахаровъ Михаилъ (87—1891).
Свербеевъ Дмитрій (72—1876).
Свербеевъ Сергѣй (72—1876).
Свинтицкій Николай (46—1850).
Свищовъ Николай (56—1860).
Свіяжениновъ Алексан. (78—1882).
Свѣтловъ Василій (94—1898).
Свѣшниковъ Алексан. (41—1845).
Святославскій Алексан. (50—1854).
Севей Василій (95—1899).
Севрюгинъ Григорій (90—1894).
Сегаловъ Ефимъ (87—1891).
Сегаловъ Осипъ (80—1884).
Селивановскій Сергѣй (95—1899).
Селицкій Сергѣй (99—1903).
Семеновичъ Владиміръ (90—1894).
Семеновичъ Всеволодъ (98—1902).
Семеновъ Александръ (33—1837).
Семеновъ Василій (50—1854).
Семеновъ Матвѣй (90—1894).
Семеновъ Николай (64—1868).

Семеновъ Павелъ (83—1887).
Семеновъ Петръ (67—1871).
Семеновъ Ѳедоръ (64—1868).
Сербскій Владиміръ (41—1845).
Сергіевскій Валеріанъ (57—1861).
Сергіевскій Георгій (99—1903).
Сергіевскій Николай (53—1857).
Сергѣевъ Иванъ (94—1898).
Сергѣевъ Петръ (79—1883).
Сергѣевъ Сократъ (28—1832).
Серебряковъ Гавріилъ (96—1900).
Серебряковъ Дмитрій (44—1848).
Сибиряковъ Александръ (48—1852).
Сидоровъ Александръ (90—1894).
Сидоровъ Александръ (94—1898).
Сидоровъ Александръ (94—1898).
Сидоровъ Валеріанъ (98—1902).
Сидоровъ Михаилъ (90—1894).
Сидоровъ Семенъ (96—1900).
Сидоровъ Сергѣй (67—1871).
Сидоровъ Ѳедоръ (93—1897).
Сизовъ Владиміръ (54—1858).
Силиничъ Иванъ (84—1888).
Силинъ Сергѣй (80—1884).
Силуановъ Василій (54—1858).
Симплицкій Николай (63—1867).
Симеонъ Павелъ (58—1862).
Симсонъ Ѳедоръ (58—1862).
Синцовъ Андрей (48—1852).
Синцовъ Викторъ (55—1859).
Синьковскій Александръ (18—1822).
Синявинъ Иванъ (12—1816).
Сиротининъ Алексѣй (85—1889).
Сиротининъ Василій (42—1846).
Скерстъ Александръ (97—1901).
Склобовскій Михаилъ (88—1892).
Скребковъ Иванъ (30—1834).
Скребковъ Павелъ (31—1835).
Славолюбовъ Михаилъ (94—1898).
Сладковскій Иванъ (6—1809).
Слинтѣевъ Николай (12—1816).
Слободчиковъ Иванъ (18—1822).
Слободчиковъ Констант. (84—1888).
Смахтинъ Александръ (63—1867).
Смиренскій Алексѣй (84—1888).
Смиренскій Тихонъ (78—1882).
Смирновскій Сергѣй (60—1864).
Смирновскій Сергѣй (61—1865).
Смирновъ Александръ (43—1847).
Смирновъ Александръ (58—1862).
Смирновъ Александръ (93—1897).
Смирновъ Александръ (93—1897).
Смирновъ Алексѣй (91—1895).
Смирновъ Василій (37—1841).
Смирновъ Василій (44—1848)
Смирновъ Василій (94—1898).
Смирновъ Василій (95—1899).
Смирновъ Вячеславъ (71—1875).
Смирновъ Григорій (37—1841).
Смирновъ Григорій (89—1893).
Смирновъ Дмитрій (32—1836).
Смирновъ Дмитрій (47—1851).
Смирновъ Егоръ (50—1854).
Смирновъ Иванъ (47—1851).
Смирновъ Михаилъ (89—1893).
Смирновъ Николай (13—1817).
Смирновъ Николай (23—1827).
Смирновъ Николай (41—1845).
Смирновъ Николай (77—1881).
Смирновъ Семенъ (95—1899).
Смирновъ Сергѣй (95—1899).
Смирновъ Сергѣй (95—1899).
Смирновъ Яковъ (99—1903).
Списаревскій Дмитрій (84—1888).
Соболевскій Алексѣй (14—1818).
Соболевскій Алексѣй (70—1874).
Соболевъ Алексѣй (31—1835).
Соболевъ Иванъ (55—1859).
Соболевъ Николай (48—1852).
Собоцинскій Антонъ (87—1891).
Собоцинскій Левъ (85—1889).
Собчаковъ Леонидъ (84—1888).

Содманъ Гавріилъ (84—1888).
Соколовскій Анатолій (67—1871).
Соколовъ Александръ (41—1845).
Соколовъ Александръ (49—1853).
Соколовъ Александръ (65—1869).
Соколовъ Александръ (83—1887).
Соколовъ Александръ (90—1894).
Соколовъ Алексѣй (70—1874).
Соколовъ Андрей (94—1898).
Соколовъ Артемій (60—1864).
Соколовъ Владиміръ (63—1867).
Соколовъ Владиміръ (89—1893).
Соколовъ Дмитрій (16—1820).
Соколовъ Дмитрій (48—1852).
Соколовъ Николай (28—1832).
Соколовъ Николай (45—1849).
Соколовъ Николай (77—1881).
Соколовъ Павелъ (91—1895).
Соколовъ Петръ (28—1832).
Соколовъ Сергѣй (60—1864).
Соколовъ Сергѣй (93—1897).
Сокольскій Николай (61—1865).
Сокольскій Сергѣй (73—1877).
Сокульскій Александръ (88—1892).
Соловцовъ Анатолій (78—1882).
Соловцовъ Николай (86—1890).
Соловьевъ Алексѣй (99—1903).
Соловьевъ Анатолій (97—1901).
Соловьевъ Владиміръ (88—1892).
Соловьевъ Константинъ (80—1884).
Соловьевъ Леонидъ (88—1892).
Соловьевъ Михаилъ (76—1880).
Соловьевъ Павелъ (80—1884).
Соловьевъ Сергѣй (34—1838).
Соломка Алексѣй (98—1902).
Соломко Александръ (84—1888).
Солоницкій Николай (48—1852).
Сомминъ Михаилъ (28—1832).
Сорокинъ Владиміръ (45—1849).
Сорокинъ Владиміръ (98—1902).
Соханскій Александръ (28—1832).
Соханскій Михаилъ (27—1831).
Соханскій Николай (21—1825).
Соханскій Сергѣй (70—1874).
Спасскій Борисъ (97—1901).
Спасскій Николай (89—1893).
Спасскій Николай (94—1898).
Сперанскій Александръ (53—1857).
Сперанскій Веніаминъ (93—1897).
Сперанскій Михаилъ (53—1857).
Стояновскій Михаилъ (52—1856).
Спиридоновъ Констант. (60—1864).
Сребрянскій Николай (73—1877).
Срединъ Леонидъ (74—1878).
Ставинскій Станиславъ (95—1899).
Станиславскій Станисл. (58—1862).
Станчинскій Николай (34—1838).
Старковъ Петръ (97—1901).
Старининъ Николай (47—1851).
Старынкевичъ Иванъ (75—1879).
Старынкевичъ Констант. (73—1877).
Стеженскій Валеріанъ (67—1871).
Стекольниковъ Самуилъ (79—1883).
Степановъ Александръ (43—1847).
Степановъ Владиміръ (98—1902).
Степановъ Михаилъ (57—1861).
Степановъ Николай (97—1901).
Стерлиговъ Александръ (86—1890).
Стерлиговъ Василій (92—1896).
Столповскій Григорій (99—1903).
Столповскій Сергѣй (94—1898).
Стороженко Василій (86—1890).
Стратонитскій Конкорд. (81—1885).
Страубе Яковъ (11—1815).
Страховъ Михаилъ (93—1897).
Страховъ Петръ (90—1894).
Строевъ Андрей (47—1851).
Строевъ Сергѣй (41—1845).
Струковъ Павелъ (96—1900).
Струповъ Александръ (88—1892).
Струповъ Алексѣй (51—1855).
Струповъ Алексѣй (95—1899).

Струковъ Константинъ (93—1997).
Струковъ Николай (98—1902).
Стрѣльцовъ Алексѣй (73—1877).
Стрѣшневъ Михаилъ (58—1862).
Студенковъ Михаилъ (45—1849).
Студитскій Александръ (72—1876).
Стуловъ Владиміръ (77—1881).
Ступинъ Сергѣй (85—1889).
Стюнкель Борисъ (97—1901).
Субботинъ Иванъ (89—1893).
Субботинъ Левъ (98—1902).
Суворовъ Николай (65—1869).
Сумбулъ Есперъ (49—1853).
Сумбулъ Михаилъ (42—1846).
Сумнинъ Николай (19—1823).
Суражевскій Валерій (96—1900).
Сусловъ Яковъ (67—1871).
Сусоровъ Николай (76—1880).
Сусоровъ Петръ (79—1883).
Сутѣевъ Григорій (97—1901).
Суховъ Василій (91—1895).
Суховъ Сергѣй (75—1879).
Суходольскій Дмитрій (60—1864).
Сухомлиновъ Борисъ (82—1886).
Сучковъ Михаилъ (40—1844).
Счастневъ Александръ (32—1836).
Счастневъ Николай (43—1847).
Сырейщиковъ Петръ (47—1851).
Сырейщиковъ Сергѣй (54—1858).
Сѣриковъ Александръ (84—1888).

Тагацъ Владиміръ (86—1890).
Тамаринъ Алексѣй (89—1893).
Танцовъ Александръ (74—1878).
Танѣевъ Владиміръ (86—1890).
Тарасенковъ Алексѣй (29—1833).
Тарасенковъ Петръ (46—1850).
Тарасовъ Георгій (89—1893).
Тарасовъ Евгеній (79—1883).
Тарбѣевъ Александръ (93—1897).
Тарновскій Викторъ (46—1850).
Тарновскій Ипполитъ (46—1850).
Татариновъ Василій (62—1866).
графъ Татищевъ Константинъ (84—1888).
Татлинъ Иванъ (50—1854).
Татлинъ Филиппъ (56—1860).
Телесницкій Михаилъ (33—1837).
Тельпуговъ Алексѣй (45—1849).
Теплыхъ Николай (92—1896).
Терешковичъ Аба (88—1892).
Терликовъ Алексѣй (2—1805).
Терликовъ Иванъ (2—1805).
Терновскій Констант. (86—1890).
Терновскій Николай (70—1874).
Терновскій Сергѣй (43—1847).
Терновскій Сергѣй (97—1901).
Терпигоревъ Михаилъ (76—1880).
Терюхинъ Андрей (5—1808).
Терюхинъ Василій (5—1808).
Терюхинъ Василій (34—1838).
Терюхинъ Василій (35—1839).
Теряевъ Александръ (67—1871).
Тимковскій Николай (77—1881).
Тимошининъ Георгій (78—1882).
Тимоѳеевъ Александръ (97—1901).
Тимоѳеевъ Алексѣй (24—1828).
Тимоѳеевъ Николай (6—1809).
Титовъ Александръ (31—1835).
Титовъ Иванъ (48—1852).
Тихменевъ Владиміръ (78—1882).
Тихменевъ Николай (99—1903).
Тихомировъ Михаилъ (96—1900).
Тихомировъ Николай (93—1897).
Тихомировъ Сергѣй (87—1891).
Тихомировъ Сергѣй (94—1898).
Товарковъ Петръ (59—1863).
Токаревъ Александръ (78—1882).
Токаревъ Михаилъ (73—1877).
Токаревъ Николай (78—1882).
Толмачевъ Викторъ (84—1888).
Толоконниковъ Алексѣй (78—1882).

Толокопниковъ Алексѣй (99—1903).
Толубѣевъ Николай (77—1881).
Тольскій Алексѣй (84—1888).
Томановскій Владиміръ (75—1879).
Томашевскій Александръ (52—1856).
Тонорковъ Александръ (95—1899).
Топорнинъ Константинъ (41—1845).
Торопынинъ Николай (52—1856).
Трамбицкій Михаилъ (75—1879).
Трашковъ Василій (32—1836).
Трескинъ Георгій (86—1890).
Трироговъ Николай (99—1903).
Трифоновъ Николай (88—1892).
Троицкій Егоръ (14—1818).
Трофимовичъ Венцеславъ (89—1893).
Трояновъ Веніаминъ (97—1901).
князь Трубецкой Александръ (81—1885).
князь Трубецкой Николай (50—1854).
Трубкинъ Александръ (86—1890).
Трубниковъ Александръ (45—1849).
Труновъ Дмитрій (79—1883).
Трусевичъ Владиміръ (93—1897).
Тряпковъ Василій (26—1830).
Туббе Павелъ (90—1894).
Тулиновъ Михаилъ (90—1894).
Тулуповъ Иванъ (73—1877).
Тумановъ Николай (49—1853).
Тургеневъ Николай (75—1879).
Тюлеліевъ Константинъ (86—1890).
Тюпинъ Александръ (91—1895).
Тяжеловъ Викторъ (96—1900).
Тяжеловъ Иванъ (82—1886).
Тяжеловъ Николай (90—1894).

Уборскій Петръ (46—1850).
графъ Уваровъ Алексѣй (75—1879).
графъ Уваровъ Сергѣй (78—1882).
Удальцовъ Александръ (97—1901).
Удальцовъ Иванъ (99—1903).
Узуновъ Николай (46—1850).
Улановъ Сергѣй (88—1892).
Улитинъ Николай (95—1899).
Ульянинъ Павелъ (60—1864).
Умецкій Михаилъ (59—1863).
Умновъ Иванъ (33—1837).
Умовъ Владиміръ (59—1863).
Умовъ Николай (59—1863).
Унковскій Георгій (91—1895).
Уньковскій Николай (66 1870).
Ураносовъ Григорій (57—1861).
князь Урусовъ Александръ (57—1861).
Урусовъ Владиміръ (53—1857).
князь Урусовъ Юлій (54—1858).
Усковъ Сергѣй (40—1844).
Успенскій Владиміръ (98—1902).
Успенскій Дмитрій (78—1882).
Успенскій Николай (99—1903).
Ушаковъ Александръ (29—1833).
Ушаковъ Александръ (36—1840).
Ушаковъ Алексѣй (88—1892).
Ушаковъ Леонидъ (65—1869).
Ушаковъ Николай (99—1903).
Ушенковъ Дмитрій (36—1840).
Ушинскій Сергѣй (80—1884).

Фалѣевъ Григорій (49—1853).
Фалѣевъ Григорій (96—1900).
Федченко Борисъ (88—1892).
Фелицынъ Андрей (29—1833).
Фелицынъ Полидоръ (27—1831).
Фелицынъ Рафаилъ (26—1830).
Де-Фелли Василій (51—1855).
Филатовъ Борисъ (69—1873).
Филимоновъ Владиміръ (49—1853).
Филипповъ Алексѣй (42—1846).
Филипповъ Николай (38—1842).
Филипповъ Николай (49—1853).
Филипповъ Сергѣй (57—1861).
Филюшкинъ Иванъ (30—1834).
Фиргуфъ Владиміръ (75—1879).

Фихнеръ Левъ (20—1824).
Фишеръ Борисъ (56—1860).
Фишеръ Георгій (54—1858).
Флеровъ Александръ (87—1891).
Флеровъ Борисъ (90—1894).
Флеровъ Владиміръ (84—1888).
Флеровъ Константинъ (81—1885).
Флоринъ Анатолій (71—1875).
Фогелеръ Александръ (58—1862).
Фохтъ Александръ (61—1865).
Фохтъ Альфредъ (56—1860).
Фохтъ Борисъ (90—1894).
Фохтъ Григорій (89—1893).
Фохтъ Николай (64—1868).
Фохтъ Юрій (95—1899).
Фроловъ Степанъ (6—1809).

Халютинъ Алексѣй (72—1876).
Халютинъ Иванъ (69—1873).
Халютинъ Петръ (74—1878).
Халютинъ Сергѣй (73—1877).
Хандриковъ Андрей (48—1852).
Хандриковъ Василій (61—1865).
Хандриковъ Митрофанъ (50—1854).
Хандриковъ Николай (55—1859).
Ханыковъ Яковъ (50—1854).
Харламповичъ Иванъ (80—1884).
Хвостовъ Николай (59—1863).
Хитровъ Василій (54—1858).
Хлѣбниковъ Иванъ (78—1882).
Хлѣбниковъ Михаилъ (99—1903).
Хмыровъ Дмитрій (95—1899).
Хюнинъ Владиміръ (96—1900).
Холмогоровъ Николай (88—1892).
Холмскій Александръ (49—1853).
Хомицкій Петръ (80—1884).
Хотинскій Иванъ (95—1899).
Хржановскій Алексан. (70—1874).
Хржановскій Людвигъ (91—1895).
Хржановскій Мечиславъ (95—1899).
Христіановичъ Алексан. (90—1894).
Хрулевъ Георгій (98—1902).
Хруновъ Александръ (23—1827).
Хрущовъ Александръ (92—1896).
Хрѣнниковъ Алексан. (94—1898).
Худяковъ Николай (41—1845).

Цабель Леопольдъ (84—1888).
Цвѣтаевъ Левъ (44—1848).
Цвѣтаевъ Михаилъ (50—1854).
Цвѣтаевъ Николай (75—1879).
Цвѣтковъ Николай (59—1863).
Цвѣтновъ Александръ (93—1897).
Цвѣтновъ Владиміръ (96—1900).
Цебриковъ Владиміръ (81—1885).
Целибѣевъ Петръ (80—1884).
Цемировъ Александръ (48—1852).
Цемишъ Ѳедоръ (41—1845).
Цетнерскій Сергѣй (98—1902).
Цингеръ Александръ (86—1890).
Цингеръ Василій (49—1853).
Цингеръ Николай (81—1885).
Цитовичъ Александръ (88—1892).
Цитовичъ Владиміръ (50—1854).
Цорнъ Николай (58—1862).
Цубербиллеръ Алексан. (91—1895).
Цубербиллеръ Владим. (82—1886).
Цубербиллеръ Констант. (84—1888).
Цуриковъ Левъ (99—1903).
Цуриковъ Петръ (55—1859).
Цуриковъ Сергѣй (50—1854).
Цыплаковъ Митрофанъ (86—1890).
Цыплаковъ Николай (84—1888).
Цѣхапскій Густавъ (81—1885).

Чайковскій Григорій (90—1894).
Чамовъ Александръ (64—1868).
Чамовъ Иванъ (73—1877).
Чебышевъ—Дмитріевъ Александръ (48—1852).
Челищевъ Александръ (96—1900).
Чельцовъ Василій (63—1867).

Черепановъ Иванъ (65—1869).
Черкасовскій Арсеній (50—1854).
Черкасовскій Иванъ (53—1857).
Черкасовскій Николай (51—1855).
Черкасовскій Петръ (55—1859).
бар. Черкасовъ Никол. (78—1882).
Черкесовъ Иванъ (32—1836).
Черновъ Антонъ (86—1890).
Черновъ Іосифъ (30—1834).
Черновъ Сергѣй (78—1882).
Черногубовъ Ніодоръ (77—1881).
Черномордикъ Эхіель (99—1903).
Черносвитовъ Владим. (90—1894).
Черцовъ Александръ (92—1896).
Черцовъ Сергѣй (97—1901).
Черцовъ Ѳедоръ (86—1890).
Чернышевъ Сергѣй (79—1883).
Черняевскій Александръ (58—1862).
Черняевъ Александръ (85—1889).
Чертковъ Сергѣй (55—1859).
Чертковъ Сергѣй (94—1898).
Черторижскій Алексан. (67—1871).
Чесноковъ Павелъ (34—1838).
Чеснокъ Петръ (22—1826).
Четвериковъ Андрей (99—1903).
Чеховичъ Василій (93—1897).
Чижовъ Борисъ (92—1896).
Чижовъ Георгій (91—1895).
Чижовъ Иванъ (87—1891).
Чижовъ Сергѣй (74—1878).
Чижъ Николай (88—1892).
Чижъ Николай (92—1896).
Чижъ Сергѣй (82—1886).
Чиколини Александръ (10—1813).
Чиликинъ Михаилъ (95—1899).
Чирьевъ Александръ (51—1855).
Чирьевъ Василій (52—1856).
Чистяковъ Николай (60—1864).
Чичаговъ Никифоръ (3—1806).
Чичкинъ Алексѣй (89—1893).
Чреднинъ Борисъ (99—1903).
Чуваевъ Николай (88—1892).
Чулковъ Александръ (96—1900).
Чулковъ Владиміръ (99—1903).
Чулковъ Георгій (94—1898).
Чулковъ Леонидъ (87—1891).
Чураковъ Михаилъ (90—1894).
Чѣевъ Николай (4—1807).

Шабунинъ Сергѣй (87—1891).
Шайкевичъ Антонъ (85—1889).
Шамонинъ Алексѣй (78—1882).
Шамонинъ Владиміръ (75—1879).
Шамонинъ Николай (73—1877).
Шамшинъ Иванъ (1—1804).
Шапошниковъ Петръ (83—1887).
Шарковъ Алексѣй (55—1859).
Шатерниковъ Михаилъ (98—1902).
князь Шаховской Сер. (66—1870).
Шварцильдтъ Морицъ—Карлъ (62—1866).
Шварцъ Александръ (60—1864).
Швецовъ Сергѣй (62—1866).
Шевелевъ Александръ (84—1888).
Шевелевъ Петръ (58—1862).
Шевыревъ Борисъ (48—1852).
Шелаевъ Алексѣй (97—1901).
Шелаевъ Ѳедоръ (99—1903).
Шелеховъ Дмитрій (5—1808).
Шелеховъ Евгеній (77—1881).
Шеметовъ Николай (93—1897).
Шемшуринъ Николай (78—1882.)
Шепшинъ Семенъ (69—1873).
Шервудъ Борисъ (87—1891).
Шереметевскій Алексѣй (90—1894).
Шереметевскій Петръ (53—1857).
Шеръ Василій (97—1901).
Шестаковъ Александръ (50—1854).
Шестаковъ Гавріилъ (41—1845).
Шестаковъ Петръ (38—1842).
Шестаковъ Сергѣй (83—1887).
Шибаевъ Алексѣй (11—1815).

Шиллеръ Александръ (62—1866).
Шиллеръ Николай (35—1839).
Шиллеръ Николай (60—1864).
Шиловъ Всеволодъ 67—1871).
Шиманскій Михаилъ (38—1842).
Шишкинъ Петръ (25—1829).
Шишковъ Николай (88—1892).
Шлихтингъ Констант. (80—1884).
Шлыковъ Александръ (29—1833).
Шмидтъ Александръ (88—1892).
Шмидтъ Карлъ (62—1866).
Шнейдеръ Александръ (48—1852)
Шнейдеръ Николай (53—1857).
Шнейдеръ Сергѣй (47—1851).
Шокуровъ Арсеній (93—1897).
Шокуровъ Иванъ (82—1886).
Шошинъ Дмитрій (26—1830).
Шпееръ Василій (80—1884).
Шпееръ Сергѣй (84—1888).
Шпилевскій Сергѣй (48—1852).
Шрамченко Борисъ (83—1887).
Шредеръ Владиміръ (99—1903).
фонъ-Штейнъ Михаилъ (99—1903).
Штольдеръ Павелъ (89—1893).
Штраухъ Александръ (99—1903).
Шуббе Александръ (25—1829).
Шубинскій Андрей (66—1870).
Шубинскій Николай (67—1871).
Шубинъ Дмитрій (40 —1844).
Шульцъ Николай (75—1879).
Шулятиковъ Владиміръ (88—1892).
Шумаровскій Владим. (57—1861).
Шумовскій Михаилъ (96—1900).
Шумовскій Николай (93—1897).

Щеглеевъ Дмитрій (37—1841).
Щеглеевъ Сергѣй (35—1839).
Щегловъ Иванъ (87—1891).
Шегловъ Константинъ (63—1867).
Щеголевъ Иринархъ (91—1895).
Щекотихинъ Валентинъ (55—1859).
Щепкинъ Митрофанъ (45—1849).
Щепкинъ Митрофанъ (85—1889).
Щепкинъ Степанъ (45—1849).
Щерба Иванъ (95—1899).
Щербаковъ Констан. (98—1902).
Щербаковъ Николай (93—1897).
Щитницкій Николай (37—1841).
Щученко Константинъ (47—1851).

Эггерсъ Сергѣй (80—1884).
Эйманъ Василій (66—1870).
Эймондтъ Іосифъ (37—1841).
Эймондтъ Николай (38—1842).
Эйнбродтъ Петръ (15—1819).
Эйтвидъ Александръ (96—1900).
Эйхе Александръ (28—1832).
Энгелькронъ Василій (58—1862).
Эпштейнъ Александръ (94—1898).
Эпштейнъ Михаилъ (96—1900).
Эрлангеръ Владиміръ (81—1885).
Эфенбахъ Борисъ (95—1899).
Эфенбахъ Василій (97—1901).
Эфросъ Дмитрій (89—1893).

Юдинъ Алексѣй (95—1899).
Юкичевъ Семенъ (49—1853).
Юрасовскій Діонисій (76—1880).
Юрасовскій Дмитрій (85—1889).
Юрасовскій Иванъ (79—1883).
Юргенсъ Василій (62—1866).
Юргенсъ Эдуардъ (79—1883).
Юргинъ Ѳедоръ (79—1883).
Юркевичъ Андрей (88—1892).
Юрковъ Николай (52—1856).
Юрьевскій Иванъ (92—1896).
Юрьевъ Анатолій (90—1894).
Юрьевъ Евгеній (91—1895).
Юшневскій Николай (96—1900).
Юшневскій Петръ (75—1879).

Яворскій Казимиръ (99—1903).

Ягодинъ Алексѣй (85—1889).
Языковъ Дмитрій (90—1894).
Языковъ Павелъ (79—1883).
Яковлевъ Александръ (24—1828).
Яковлевъ Павелъ (81—1885).
Яковлевъ Петръ (28—1832).
Яновскій Александръ (12—1816).
Яновъ Степанъ (31—1835).
Яньшиновъ Леонидъ (95—1899)
Яфа Александръ (98—1902).
Яшке Николай (98—1902).

Ѳаддеевъ Николай (51—1855).
Ѳедоровъ Дмитрій (52—1856).
Ѳедоровъ Иванъ (83—1887).
Ѳедоровъ Констант. (54—1858).
Ѳедоровъ Констант. (55—1859).
Ѳедоровъ Павелъ (82—1886).
Ѳедоровъ Петръ (51—1855).
Ѳедоровъ Петръ (86—1890).
Ѳедоровъ Степанъ (37—1841).
Ѳедотовъ Павелъ (14—1818).
Ѳедуловъ Петръ (25—1829).
Ѳетисовъ Алексѣй (93—1897).
Ѳетисовъ Владиміръ (83—1887).
Ѳетисовъ Ѳедоръ (78—1882).
Ѳоминъ Иванъ (73—1877).
Ѳоминъ Петръ (88—1892).

Всего окончившихъ курсъ 2505.

Московская 1-ая гимназія въ концѣ сороковыхъ годовъ.

(Воспоминанія одного изъ воспитанниковъ ея.)

..... Матушка рѣшила отдать меня и брата въ Московскую 1-ую гимназію (тогда въ Москвѣ было 3 гимназіи и Дворянскій институтъ). Почему остановился выборъ ея на 1-ой гимназіи, не знаю. Можетъ быть, потому, что она была ближайшая къ намъ (мы жили, послѣ смерти отца, въ Грузинахъ, на Прѣснѣ). Прежде нежели послать насъ на вступительный экзаменъ, рѣшено было представить насъ, еще во время вакаціи, нашему будущему начальнику, инспектору гимназіи. Насъ повезли на Дѣвичье поле, гдѣ на лѣто нанималось помѣщеніе для воспитанниковъ 1-ой гимназіи, пансіонеровъ, не уѣхавшихъ къ родителямъ на каникулы.

Въ назначенный день мы явились съ братомъ на вступительный экзаменъ. По всей большой актовой залѣ, въ разныхъ направленіяхъ, были разставлены небольшіе столы, за которыми сидѣли учителя, производившіе экзаменъ. Желающіе экзаменоваться сами подходили то къ тому, то къ другому столу. Мы оба стали экзаменоваться для поступленія въ III классъ.

Всѣ экзамены для меня прошли благополучно, изо всего я выдержалъ, за исключеніемъ одного латинскаго языка у преподавателя Лебедева. Несмотря на мои усиленныя просьбы, онъ никакъ не согласился поставить мнѣ отмѣтку для поступленія въ III классъ. И я поступилъ во II классъ. Мнѣ было тогда 13 лѣтъ. Это было въ 1884 году. Между тѣмъ братъ мой, который былъ меня моложе, съ которымъ мы одинаково вмѣстѣ готовились, который зналъ то же, что и я, счастливо прошелъ всѣ экзамены и поступилъ въ III классъ.

Насъ отдали на житье въ гимназію, въ такъ называемый пансіонъ разночинцевъ. При гимназіи былъ еще пансіонъ благородныхъ. Второй отличался отъ перваго тѣмъ, что въ немъ за большую плату немного лучше кормили. За насъ, разночинцевъ, за каждаго въ годъ платили около 150 рублей сереб. Благородные помѣщались отдѣльно отъ разночинцевъ. На урокахъ мы сидѣли вмѣстѣ. Привезли насъ въ гимназію, надѣли на насъ сѣрыя нанковыя брюки, черныя куртки съ мѣдными пуговицами и съ краснымъ стоячимъ воротникомъ, и началась для насъ новая, школьная жизнь въ закрытомъ заведеніи. Скучна, тяжела мнѣ

показалась на первый разъ эта жизнь. Точно задавили меня, задушили стѣны казеннаго заведенія. Ни одного привѣтливаго, ласковаго слова, хотя бы на первый разъ, отъ кого-нибудь изъ воспитателей.

Живо припоминаю впечатлѣніе отъ первой встрѣчи съ надзирателемъ Тарелкинымъ, къ которому я поступилъ въ классъ. Его длинная худая фигура показалась мнѣ чѣмъ-то сухимъ, безжизненнымъ. Мнѣ тогда же казалось, что это машина, а не человѣкъ. Трудненька была мнѣ первая недѣля моего пребыванія въ пансіонѣ. Какъ птичка изъ клѣтки на волю вырвался я изъ гимназіи, когда въ субботу за нами прислали лошадей. Отъ радости бросился кучеру на шею. Мало-по-малу привыкъ я къ моей новой жизни, только всегда съ нетерпѣніемъ ждалъ дня отпуска домой.

Вставали мы, и лѣтомъ и зимою, въ 6 часовъ утра. Умывшись и одѣвшись, мы тотчасъ уходили въ свои классы, гдѣ готовили уроки. Въ $8^1/_2$ часовъ утра мы шли попарно въ столовую, гдѣ послѣ общей, хоровой молитвы, намъ давали утренній завтракъ, состоявшій изъ стакана сырого молока лѣтомъ и кипяченаго молока или сбитня зимою и куска чернаго хлѣба. Желающіе и имѣющіе деньги покупали бѣлый хлѣбъ къ завтраку на свои деньги...

Благороднымъ давали по стакану чаю съ молокомъ и по четверткѣ бѣлаго хлѣба (такъ называли мы четверть небольшого круглаго хлѣба). Послѣ завтрака мы шли опять попарно въ классы на уроки. Уроки начинались въ 9 часовъ и продолжались до 12. Въ это время было 2 урока, слѣдовательно урокъ продолжался $1^1/_2$ часа съ промежуткомъ въ $^1/_4$ часа. Въ 12 часовъ мы обѣдали. Обѣдъ былъ довольно сытный, состоялъ изъ 3-хъ блюдъ, но не всегда доброкачественный. На третье блюдо намъ обыкновенно подавали гречневую кашу.

Часто масло слишкомъ отзывалось саломъ. Послѣ обѣда, весною, лѣтомъ и осенью мы играли въ саду передъ домомъ гимназіи, гдѣ нынѣ скверъ и проѣздъ къ 1-ой гимназіи. Съ 2-хъ часовъ до 5-ти было опять 2 урока. Въ 5 часовъ намъ разносили по куску чернаго хлѣба. Въ 6 часовъ начинались такъ называемыя репетиціи: мы садились готовить уроки. Въ 8 часовъ оканчивались репетиціи, и насъ вели въ столовую ужинать. Послѣ ужина, до 9 часовъ, мы ходили по рекреаціонной залѣ, болтали между собою, а нѣкоторые изъ насъ, болѣе прилежные и любознательные, становились гдѣ-нибудь у стѣны, подлѣ лампы, и продолжали готовиться къ урокамъ или читали какую-нибудь книгу. Въ 9 часовъ мы ложились спать.

Всѣ ученики-пансіонеры дѣлились на три группы: младшую—ученики I и II классовъ, среднюю—III и IV, и старшую—V, VI и VII. Въ свободное отъ классовъ и отъ репетицій время находились вмѣстѣ младшая и средняя группы, и отдѣльно отъ нихъ старшая группа. Каждая изъ группъ имѣла 2-хъ воспитателей, которые у насъ назывались надзирателями. Дежурные надзиратели, по одному при каждой группѣ, смѣня-

лись черезъ день. Кромѣ того, у насъ было два старшихъ надзирателя для надзора за общимъ порядкомъ въ заведеніи; они также смѣнялись черезъ день. Вотъ имена моихъ надзирателей, этихъ скромныхъ и невидныхъ тружениковъ, которые несли всю тяжелую и отвѣтственную обязанность нашего воспитанія: Тарелкинъ, а послѣ него Энгель и Родзановъ, Михельсонъ и Гетцеръ, Освенаръ и Томсонъ. Старшіе надзиратели— Сиверсъ и Суворовъ. Надзиратели смотрѣли за нами, чтобы мы на репетиціяхъ сидѣли смирно, другъ съ другомъ не разговаривали, готовили урокъ; между уроками, во время рекреаціи, не слишкомъ шумѣли, немного и нешибко бѣгали, не дрались между собой. Много съ нами надзиратели не разговаривали, особенныхъ внушеній намъ не дѣлали. Поставятъ въ уголъ, на колѣни, не позволятъ играть во время рекреаціи, лѣтомъ въ саду, объявятъ лишеніе отпуска на праздникъ, пожалуются старшему надзирателю, а въ крайнемъ случаѣ самому инспектору. За выдающуюся шалость, за грубость, а также за упорную лѣность назначались розги, конечно, преимущественно для младшихъ классовъ. Отношенія къ намъ надзирателей, даже и самого инспектора, были чисто формальныя.

Надзиратели строго смотрѣли за дисциплиною, но они были сухи, безсердечны. Сколько я помню и понимаю теперь, въ этихъ отношеніяхъ не было ничего педагогическаго; не было теплоты душевной, согрѣвающей отношенія воспитателя къ воспитаннику, дѣлающей изъ воспитателя второго отца для воспитанника.

Большею нашею симпатіею, любовью и уваженіемъ, сравнительно съ другими надзирателями, пользовался надзиратель въ старшихъ классахъ, онъ же былъ преподавателемъ нѣмецкаго языка въ первыхъ двухъ классахъ,—Карлъ Мартыновичъ Томсонъ. Болѣе другихъ надзирателей образованный, умный, добрый, всегда спокойный, ровный, ласковый, привѣтливый съ нами, онъ намъ казался какимъ-то аристократомъ, барином, между всѣми надзирателями; мы его не считали способнымъ къ какому-нибудь доносу на ученика. И мы всѣ его дѣйствительно любили и уважали.

Съ большою благодарностью вспоминаю я о надзирателѣ средней группы, Карлѣ Сергѣевичѣ Гетцерѣ. Въ высшей степени строгій прежде къ самому себѣ, крайне исполнительный, онъ былъ самымъ ревностнымъ блюстителемъ дисциплины между нами.

Съ звонкомъ, возвѣщавшимъ, что надо садиться на мѣста ученикамъ передъ приходомъ учителя въ классъ, съ началомъ репетиціи, въ дежурство Гетцера водворялась полная тишина. Мы очень боялись Гетцера за его строгость, но считали справедливымъ. О старшихъ надзирателяхъ Сиверсѣ и Суворовѣ сказать особенно ничего не приходится.

Сиверсъ отличался необыкновенною аккуратностью и крайнимъ формализмомъ, которые, впрочемъ, особенно проявлялись въ составленіи, веденіи и храненіи списковъ учениковъ съ отмѣтками по успѣхамъ и по-

веденію. Вліянія на насъ Сиверса, какъ воспитателя, не было никакого. Передъ началомъ уроковъ, Сиверсъ стоялъ у конторки, гдѣ хранились списки учениковъ, и раздавалъ списки учителямъ. Когда мы приходили въ столовую, Сиверсъ, въ день своего дежурства, аккуратно являлся въ столовой и ходилъ взадъ и впередъ между нашими столами. Но значеніе Сиверса увеличивалось тѣмъ, что онъ въ то же время былъ преподавателемъ нѣмецкаго языка въ старшихъ классахъ.

Суворовъ былъ личностью совершенно безцвѣтною. Какъ теперь вижу передъ собою этого маленькаго толстенькаго человѣка, съ качающеюся отъ болѣзни головою, который также пензмѣнно, въ день своего дежурства, являлся передъ нами въ столовой.

Что такое онъ былъ, что представлялъ собою, не знаю; только въ нашихъ глазахъ онъ являлся человѣкомъ совершенно не образованнымъ. Понятно, что и онъ не могъ имѣть на насъ никакого воспитательнаго вліянія.

Вся гимназія держалась инспекторомъ Павломъ Михайловичемъ Поповымъ, бывшимъ учителемъ словесности (впослѣдствіи онъ былъ директоромъ Московскаго коммерческаго училища). Я не знаю его отношеній къ директору, можетъ быть, многія распоряженія инспектора зависѣли отъ директора, но для насъ инспекторъ Поповъ въ гимназіи былъ все; мы чувствовали, что все отъ него исходило, что онъ былъ душою воспитательнаго и учебнаго дѣла. Онъ былъ безотлучно въ гимназіи, часто приходилъ на уроки преподавателей, оставаясь, впрочемъ, въ классѣ не подолгу; почти постоянно бывалъ во время приготовленія учениками уроковъ, былъ съ нами въ столовой, приходилъ къ намъ въ спальни. Словомъ, цѣлый день онъ былъ съ нами, а если въ какое время дня его не было, мы ждали появленія его среди насъ каждую минуту: такъ привыкли мы видѣть его съ нами. Высокаго роста, полный, крайне серьезный, на многихъ изъ насъ онъ наводилъ страхъ; это была наша гроза. Многіе, и по окончаніи курса, составили себѣ понятіе о П. М. Поповѣ, какъ о человѣкѣ жестокомъ. Врядъ ли это справедливо.

Я полагаю, что при подобномъ сужденіи о личности П. М. Попова смѣшиваются понятія о личномъ его характерѣ съ господствовавшею въ то время у насъ суровою системою воспитанія (тѣлесныя наказанія). Мнѣ думается, однако, что П. М. Поповъ былъ больше опытнымъ руководителемъ учебнаго дѣла, нежели отличнымъ воспитателемъ. Я ставлю въ заслугу П. М. Попову хорошій подборъ, въ большинствѣ случаевъ, умныхъ, даровитыхъ, знающихъ дѣло преподавателей.

Инспекторъ дѣлалъ намъ черезъ каждые два мѣсяца п е р е с а д к у, т. е. читалъ намъ списокъ учениковъ на основаніи отмѣтокъ по успѣхамъ, объявлялъ имена учениковъ, записанныхъ за отличные успѣхи на золотую доску, присутствовалъ почти на всѣхъ безъ исключенія экзаменахъ.

Первый, кто подмѣтилъ въ гимназіи выдающіяся способности будущаго историка С. М. Соловьева, былъ П. М. Поповъ, преподававшій русскій языкъ и словесность, начиная съ IV класса. Онъ умѣлъ возбудить въ ученикахъ охоту къ занятіямъ, прекрасно разбиралъ классическія произведенія литературы и ученическія сочиненія, и на этихъ разборахъ не только выучивалъ правильно писать, но и развивалъ таланты, у кого они были. (См. С. М. Соловьева біографическій очеркъ П. В. Безобразова. Біогр. библ. Ф. Павл.) П. М. Попова «О древнемъ портретѣ царя Ѳеодора Іоанновича». (Труды общества исторіи и древностей, V) не есть ли этотъ трудъ бывшаго инспектора Московской 1-ой гимназіи П. М. Попова?

Инспекторомъ 1-ой гимназіи на мѣсто П. М. Попова былъ утвержденъ Н. И. Билевичъ. Я въ это время былъ въ VII классѣ. Н. И. Билевичъ въ «Московскомъ городскомъ листкѣ» 1847 года, №№ 78—80, 108—114 и 167—183 помѣстилъ рядъ статей о русскихъ писательницахъ XVIII и XIX вѣковъ, съ біографическими и библіографическими замѣчаніями. Статьи, посвященныя русскимъ писательницамъ, написаны съ большою тщательностью. Имѣли успѣхъ «Святочные вечера или разсказы моей тетушки». Двѣ части. М. 1836 г. (См. о Н. И. Билевичѣ Венгерова въ его критико-біографич. словарѣ, т. III).

Директоромъ гимназій, онъ же директоръ училищъ, въ мое время, былъ Матвѣй Алексѣевичъ Окуловъ, штатскій генералъ, что въ то время на директорскомъ мѣстѣ было большою рѣдкостью, камергеръ, лично извѣстный великому князю Михаилу Павловичу, извѣстный всей аристократической Москвѣ, слѣдовательно, человѣкъ вліятельный, особа. Говорили у насъ, что директоръ Окуловъ находится въ контрахъ съ попечителемъ учебнаго округа графомъ С. Г. Строгоновымъ, и мы никогда ихъ вмѣстѣ въ гимназіи не видали. Но для насъ директоръ Окуловъ не имѣлъ ровно никакого значенія. Можетъ быть, разъ въ мѣсяцъ и, самое большое, одинъ разъ въ недѣлю обходилъ онъ классы. Войдетъ бывало въ классъ высокій, плотный мужчина, съ коротко, подъ гребенку, остриженными волосами (это былъ директоръ), въ какомъ-нибудь пиджакѣ, въ красивомъ, цвѣтномъ жилетѣ, постоитъ нѣсколько минутъ въ классѣ и идетъ въ слѣдующій классъ, въ слѣдующій классъ и т. д.; тѣмъ и кончились, повидимому, по крайней мѣрѣ для насъ, отношенія къ намъ нашего директора.

Иногда, впрочемъ весьма рѣдко, директоръ приходилъ на какой-нибудь экзаменъ, большею частью на французскій языкъ. Тогда, обыкновенно, клали передъ директоромъ листъ бумаги и карандашъ, и М. А. все время экзамена чертилъ и рисовалъ. Приходилъ, конечно, директоръ на экзаменъ, когда насъ посѣщалъ какой-нибудь почетный гость; такъ, напримѣръ, когда пріѣзжалъ на экзаменъ митрополитъ Филаретъ. Директоръ Окуловъ не зналъ никого изъ учениковъ, даже по фамиліи, и при окон-

чаніи нами курса. Впрочемъ Матвѣй Алексѣевичъ Окуловъ, какъ я не разъ въ жизни слыхалъ, былъ хорошій и добрый человѣкъ.

«...Одинъ изъ нашихъ собесѣдниковъ, самый веселый, М. А. Окуловъ, который для какого-нибудь Дюма, Бальзака или Сю могъ бы замѣнить рудникъ Калифорнскій,—по своему настоящему запасу анекдотовъ, комедій, трагедій, романовъ и повѣстей. (Въ селѣ Порѣчьѣ, въ гостяхъ у графа С. С. Уварова)». (Жизнь и труды М. П. Погодина. Н. Барсукова. Кн. XI).

Нашу гимназію часто посѣщалъ графъ С. Г. Строгоновъ; посѣщалъ ее во время уроковъ въ рекреаціонное время, иногда поздно вечеромъ. Мы не умѣли давать графу С. Г. того значенія, какое впослѣдствіи онъ получилъ въ исторіи русскаго просвѣщенія, но и намъ, мальчикамъ и юношамъ, личность графа была всегда въ высшей степени симпатична: онъ всегда являлся передъ нами добрымъ, привѣтливымъ, обходительнымъ. Слышно было, что инспекторъ Поповъ пользовался его расположеніемъ.

Гимназія въ мое время была расположена въ двухъ корпусахъ: въ главномъ корпусѣ, противъ храма Христа Спасителя, помѣщались пансіонеры и происходило ученье въ I и II классахъ пансіонеровъ; въ корпусѣ, который выходитъ на Пречистенскій бульваръ (гдѣ нынѣ помѣщается квартира попечителя и его канцелярія), находились III, IV и V классы пансіонеровъ, I, II, III, IV и V классы приходящихъ учениковъ (они назывались у насъ своекоштными) и VI и VII классы смѣшанные, общіе, т. е. пансіонеры и своекоштные вмѣстѣ.

Во II, III, IV классѣ и въ 1-ое полугодіе V класса я былъ пансіономъ; во 2-ое полугодіе V класса, въ VI и VII классахъ—своекоштнымъ.

Вспомню здѣсь нашего добраго надзирателя за приходящими учениками, Янау, который вѣчно насъ допекалъ требованіемъ записокъ (ученикъ, не бывшій въ классѣ, долженъ былъ на другой день представить записку о причинѣ своего отсутствія въ классѣ). У пансіонеровъ были одни преподаватели, у своекоштныхъ—другіе.

Перехожу къ воспоминаніямъ о томъ, какъ насъ учили.

Закону Божію я началъ учиться въ гимназіи у маститаго старца, священника Соколова. Онъ былъ очень старъ: трудно было разобрать, что онъ говорилъ на урокахъ, а въ церкви, во время Богослуженія, онъ страшно запикался. Говорили, что въ свое время онъ былъ знатокъ своего дѣла, строго требовалъ отъ учениковъ, но былъ добръ и снисходителенъ на экзаменахъ. Онъ пользовался большимъ уваженіемъ въ гимназіи. Во II классѣ мы проходили съ нимъ священную исторію Ветхаго Завѣта по краткой исторіи митрополита Филарета. Книжка написана была очень коротко, сухо, отвлеченно; объясненія преподавателя почти не было, а потому и усвоеніе руководства было для насъ очень трудно. Мы заучивали его наизусть. Послѣ нѣсколькихъ мѣсяцевъ моего ученья во II классѣ у священника Соколова, нашъ высокопочтенный, но старый законоучитель

скончался. Мѣсто его занялъ молодой священникъ отъ близкой къ гимназіи церкви св. Антипы Николай Ивановичъ Надеждинъ, академикъ, магистръ, скончался на мѣстѣ настоятеля Покровскаго (Василія Блаженнаго) собора. Живо помню первое впечатлѣніе, какое онъ сдѣлалъ на насъ: высокаго роста, симпатичной наружности, тихій, скромный, привѣтливый, онъ сразу расположилъ насъ къ себѣ. За исключеніемъ второго полугодія V класса, когда я перешелъ въ своекоштные и учился у священника Славолюбова (отъ Черниговскихъ чудотворцевъ), я все время учился и окончилъ курсъ у священника Надеждина. Отрадное и благодарное воспоминаніе сохранилъ я о немъ. Онъ разсказывалъ намъ задаваемые по книгѣ уроки спокойнымъ, ровнымъ голосомъ. Можетъ быть, эти разсказы не были исполнены особеннаго жеста, но они были просты, понятны. Поистинѣ, это былъ достойный учитель слова Божія. Мы учили его уроки очень старательно. Учились мы по катихизису митрополита Филарета и по руководствамъ законоучителя Московской II-ой гимназіи и Константиновскаго Межевого института Богданова.

Тексты священнаго писанія учили мы почти всѣ, безъ исключенія, твердя наизусть. На окончательный экзаменъ въ VII классѣ пріѣхалъ къ намъ митрополитъ Филаретъ. Кто изъ москвичей, его современниковъ, не помнитъ этого, по внѣшности маленькаго, тщедушнаго человѣка, однако внушавшаго къ себѣ какое-то особое, высокое, благоговѣйное почитаніе, а въ лицахъ, имѣвшихъ къ нему какое-либо служебное отношеніе, вселявшаго невольный страхъ? Мнѣ думается, что это не былъ страхъ виновнаго раба передъ своимъ господиномъ, а страхъ изъ-за сознанія огромнаго передъ собою умственнаго превосходства знаменитаго іерарха. Такое по крайней мѣрѣ впечатлѣніе производилъ на насъ, молодыхъ людей, покойный митрополитъ, когда мы стали передъ нимъ на окончательномъ испытаніи. Мы страшно трусили митрополита не потому, что боялись не отвѣтить изъ своего курса, который знали твердо: мы боялись отдѣльныхъ вопросовъ Филарета, которые всегда вызывали на извѣстное размышленіе, требовали хотя нѣкоторой философской подготовки, которой мы совершенно не имѣли, отличались отвлеченностью. Слышно было, что иногда сами законоучители затруднялись отвѣчать на предлагаемые вопросы ученикамъ на экзаменѣ митрополитомъ. Помню, что во все время пребыванія митрополита на экзаменѣ, что̀ продолжалось нѣсколько часовъ, нашъ законоучитель стоялъ подлѣ экзаминаціоннаго стола, передъ которымъ сидѣлъ митрополитъ. Такова была субординація въ духовномъ вѣдомствѣ того времени.

У священника Славолюбова я учился недолго. Онъ скончался еще въ молодыхъ годахъ, когда я былъ своекоштнымъ ученикомъ V класса. Славолюбовъ давалъ уроки въ пяти младшихъ классахъ у своекоштныхъ. Сколько я помню, Славолюбовъ объяснялъ мало, а задавалъ уроки по книгѣ, и весь классъ спрашивалъ учениковъ.

Русскому языку учился я во II и III классахъ у Александра Михѣевича Будрина. Трудно составить мнѣ теперь, по воспоминаніямъ, представленіе о томъ, какъ онъ насъ училъ. Сколько могу припомнить и сообразить, опредѣленнаго метода у него не было. Учились мы по его руководству, этимологіи во II и синтаксису въ III классѣ. Учебники его—теперь библіографическая рѣдкость—написаны были для насъ неясно, сбивчиво. Сколько помню, одна была ихъ особенность: въ нихъ, въ особенности, въ синтаксисѣ, было много примѣровъ изъ русскихъ писателей; эти примѣры мы заучивали наизусть. Отчетливо разобрать предложеніе мы затруднялись. Не помню, чтобы намъ давались въ этихъ классахъ какія-либо письменныя упражненія. Изрѣдка насъ упражняли въ диктантѣ. Рано, еще бывши въ младшихъ классахъ, я научился правильно (этимологически) писать, конечно, не сознательно, не умѣя отдать себѣ отчета—почему, а, такъ сказать, наглядно, твердо запомнивши написаніе извѣстнаго слова.

Въ IV классѣ я перешелъ по русскому языку къ преподавателю Семену Ивановичу Протопопову. Это былъ почтенный, заслуженный преподаватель, бывшій, по всей вѣроятности, на отличномъ счету у начальства, такъ какъ вскорѣ прямо изъ учителей онъ былъ назначенъ инспекторомъ казенныхъ училищъ (нынѣ окружной инспекторъ), а потомъ директоромъ Калужской гимназіи. Протопоповъ положительно съ нами ничего не дѣлалъ: въ его преподаваніи не было ничего опредѣленнаго, никакой системы, никакого метода.

Учили мы у него наизусть стихи. Помню, какъ одинъ изъ моихъ товарищей, Живокини, сынъ извѣстнаго Московскаго артиста, декламировалъ оду «Богъ», закрывая лицо обѣими ладонями, а потомъ, приставляя ладони къ щекамъ, когда произносилъ: «безъ лицъ въ трехъ лицахъ Божества». Учились мы у Протопопова и по-славянски: читали въ классѣ славянскій текстъ по хрестоматіи (Пепинскаго); кой-какъ, кто какъ умѣлъ, грамматически разбирали, а главное, подавали учителю переписанный славянскій текстъ, соблюдая при томъ возможную близость къ печатнымъ буквамъ. У кого изъ учениковъ этотъ текстъ былъ хорошо написанъ, Протопоповъ оставался очень доволенъ и ставилъ тому за успѣхи 5. Не знаю, училъ ли чему-нибудь и могъ ли чему-нибудь научить Протопоповъ въ старшихъ классахъ, которыхъ онъ былъ собственно преподавателемъ. Къ нашему счастью, мы учились у Протопопова всего полгода. Въ некрологѣ С. И. Протопопова, скончавшагося въ Москвѣ въ 1891 году, было сказано: С. И. всю жизнь до самой кончины продолжалъ трудиться съ истинно-юношескимъ рвеніемъ надъ самообразованіемъ. Извѣстенъ изъ трудовъ покойнаго, между прочимъ, огромный трудъ, предпринятый имъ еще въ молодости, латинско-русскій словарь, оставшійся въ рукописи, за недостаткомъ средствъ къ напечатанію. Въ преклонномъ возрастѣ онъ

учился англійскому языку. «Самое главное, говаривалъ онъ, подмѣтить во́время склонность юноши къ тому или другому роду знаній и возбудить въ юношѣ жажду знанія».

Протопопова смѣнилъ молодой, умный, дѣльный, знающій, симпатичный всѣмъ ученикамъ, преподаватель Павелъ Евфимовичъ Басистовъ, хорошо извѣстный всей Москвѣ педагогъ, въ послѣднее время своей жизни инспекторъ городскихъ школъ въ Москвѣ. Въ 1857 году Басистовъ былъ отставленъ отъ службы по распоряженію главнаго начальника военно-учебныхъ заведеній Я. И. Ростовцева. Только черезъ нѣсколько лѣтъ Басистовъ снова получилъ преподавательское мѣсто въ Николаевскомъ сиротскомъ институтѣ и другихъ учебныхъ заведеніяхъ, въ Москвѣ. Басистовъ—авторъ «Хрестоматіи для употребленія при преподаваніи русскаго языка», «Очерка жизни и сочиненій Жуковскаго и «Несторовой лѣтописи и Поученія Владимира Мономаха, съ примѣчаніями и словаремъ» и проч. Когда я учился у Басистова, было извѣстно только одно его сочиненіе: «Система синтаксиса русскаго языка». Басистовъ училъ насъ хорошо, толково, разумно. Занимался съ нами синтаксисомъ по своимъ запискамъ, ясно изложеннымъ; читалъ намъ отрывки изъ писателей по хрестоматіи и читалъ прекрасно, образцово; давалъ намъ довольно практическихъ упражненій, которыя главнымъ образомъ состояли въ переводѣ на хорошій, правильный русскій языкъ небольшихъ статей съ французскаго или нѣмецкаго яз., Басистовъ тщательно исправлялъ наши переводы.

Въ V классѣ Басистовъ училъ насъ логикѣ, также по своимъ запискамъ. Хорошо помню, какъ долго онъ насъ держалъ на изученіи анализа и синтеза. Но, къ нашему удивленію, въ самомъ концѣ этого учебнаго года, вошелъ къ намъ въ классъ инспекторъ и приказалъ записки по логикѣ уничтожить, а вмѣсто того приготовить къ экзамену риторику по книгѣ Кошанскаго.

Басистовъ былъ тогда же переведенъ отъ насъ въ другую гимназію. Мы очень жалѣли о немъ. «Какъ критикъ Басистовъ заслуживаетъ мало вниманія, но какъ педагогъ безспорно принадлежитъ къ числу наиболѣе выдающихся представителей возникшаго подъ вліяніемъ освободительныхъ идей конца 50-хъ и начало 60-хъ годовъ новаго направленія русскихъ «учительныхъ» силъ.

Отмѣтимъ высоко-нравственное вліяніе, которое Басистовъ оказывалъ непосредственнымъ воздѣйствіемъ на многочисленныхъ учениковъ и ученицъ своихъ. (См. Критико-біогр. словарь Венгерова, т. II.)

Въ VI классѣ я учился словесности (теорія прозы и поэзіи) у Василія Васильевича Брюшкова. Разсказавши урокъ, онъ давалъ записки, имъ самимъ написанныя и заключавшія въ себѣ содержаніе разсказаннаго. Записки были понятно для насъ составлены по чтеніямъ словесности Давыдова; давалось намъ обыкновенно списать и приготовить полъ-листа

писчей бумаги, мелко неписаннаго. Брюшковъ былъ хорошій, толковый учитель, но почему то, какъ доходили до насъ слухи, не пользовавшійся расположеніемъ нашего инспектора, который впрочемъ всегда дорожилъ способными преподавателями. Брюшковъ былъ вскорѣ уволенъ.

Былъ у насъ самое короткое время преподавателемъ словесности Агѣевъ. Его пребываніе на службѣ въ нашей гимназіи было такъ мимолетно, что я даже не могу припомнить, былъ ли Агѣевъ предмѣстникомъ или преемникомъ Брюшкова.

Послѣ Брюшкова, нѣкоторое время въ VII классѣ, мы оставались безъ преподавателя словесности. Временно занялъ у насъ эту должность учитель латинскаго языка Иванъ Ивановичъ Лебедевъ. Лебедевъ, весьма хорошій учитель латинскаго языка, надо думать, былъ здѣсь совсѣмъ не на своемъ мѣстѣ. Почти все занятіе съ нами словесностью состояло въ разборѣ въ классѣ нашихъ сочиненій, которыя большею частію заключались въ разборѣ нѣкоторыхъ поэтическихъ произведеній Державина, а самый разборъ едва ли не единственно состоялъ въ поясненіи нѣкоторыхъ выраженій, эпитетовъ у Державина, заимствованныхъ изъ древняго классическаго міра. У насъ не было подъ руками никакихъ энциклопедическихъ словарей, и мы крайне затруднялись такими объясненіями.

Наконецъ, еще бывши учениками VII класса, мы получили опять хорошаго учителя словесности, хозяина своего предмета. Это былъ Тертій Ивановичъ Филипповъ, тогда еще очень юный, только что окончившій университетскій курсъ, получившій впослѣдствіи большую извѣстность своими статьями по церковно-историческимъ вопросамъ; большой знатокъ русскихъ пѣсенъ и русскихъ напѣвовъ; скончался на мѣстѣ государственнаго контролера. Чѣмъ-то новымъ, свѣжимъ повѣяло намъ отъ этого преподавателя. Глубоко симпатично намъ было его простое, мягкое, теплое слово. Проходили мы съ Филипповымъ исторію русской литературы по только что появившемуся краткому учебнику одесскаго професора Зеленецкаго. Тоненькая книжка Зеленецкаго написана была сжато, сухо, но самый предметъ книги, желаніе хотя по именамъ узнать нашихъ главныхъ писателей, хотя по заглавіямъ познакомиться съ ихъ произведеніями, дѣлали для насъ книгу интересною, и мы охотно готовили наши уроки по Зеленецкому. Мы совсѣмъ почти не познакомились въ гимназіи съ произведеніями нашей новой словесности. Съ Пушкинымъ, Лермонтовымъ, Жуковскимъ, не говоря уже о Гоголѣ, который тогда былъ еще совсѣмъ новымъ писателемъ, мы не были знакомы хорошо не только по полному собранію ихъ сочиненій, но хотя бы по классному чтенію и изученію какого-нибудь отдѣльнаго ихъ произведенія. Изъ библіотеки для преподавателей намъ книгъ не выдавали; ученическихъ библіотекъ тогда не было.

Безъ всякаго сомнѣнія, много пользы принесло бы нашему развитію преподаваніе Филиппова, но оно было для насъ слишкомъ кратковременно,

въ самомъ концѣ нашего курса. Филипповъ видимо старался послужить нашему развитію. Помню, какъ Филипповъ читалъ намъ въ классѣ, еще въ рукописи, появившееся потомъ въ печати, произведеніе Островскаго: «Свои люди—сочтемся». Большая благодарность отъ учениковъ Тертію Ивановичу Филиппову! При окончаніи курса гимназіи, я чувствовалъ недостаточность своего общаго развитія и затруднялся писать о чемъ бы то ни было на экзаменѣ на тему по русскому языку. Намъ дали написать о Ломоносовѣ. Я написалъ немного, но порядочно.

Латинскому языку я учился во II и III классахъ у Ивана Ивановича Лебедева, который былъ потомъ инспекторомъ Калужской гимназіи. Во II классѣ мы занимались этимологіей, въ III классѣ—синтаксисомъ. Намъ давали заучивать краткія правила по руководству. Правила сопровождались примѣрами. Грамматика въ низшихъ классахъ у насъ была, если не ошибаюсь, Цумпта. Начиная со II класса, преподаватель насъ много упражнялъ въ переводѣ съ русскаго на латинскій на извѣстныя правила. Рѣдкій классъ не оканчивался тѣмъ, чтобы нѣсколько учениковъ не были вызваны экспромптомъ, безъ приготовленія, перевести по нѣсколько фразъ. Въ III классѣ для перевода съ русскаго на латинскій у насъ были «Темы Дронке въ переводѣ Кубарева». Съ латинскаго на русскій во II классѣ мы переводили по какой-то хрестоматіи небольшіе, просто написанные разсказы. Въ III классѣ переводили Корнелія Непота. Мы громко, съ разстановкою читали латинскій текстъ. Учитель обращалъ строгое вниманіе на наше чтеніе, останавливалъ на неправильномъ удареніи; потомъ заставлялъ дѣлать конструкцію текста для перевода (fac constructionem!).

Переводили мы сначала буквально, слово въ слово, затѣмъ насъ заставляли переводить на хорошій, по возможности литературный языкъ. Послѣ того спрашивали разборъ: формы языка, синонимы; требовали непремѣнно твердаго, отчетливаго знанія всѣхъ формъ, встрѣчающихся въ данномъ на урокъ текстѣ. Давали намъ постоянно, хотя понемногу, учить наизусть текстъ переводимаго въ классѣ. Домашнихъ письменныхъ упражненій у насъ почти не было. Учились мы у Лебедева охотно и съ прилежаніемъ, да и нельзя было и не учиться, такъ какъ онъ былъ преподаватель очень требовательный; и мы у Лебедева дѣлали вообще весьма хорошіе успѣхи. Спрашивали насъ очень часто, несмотря на большое число учениковъ въ классѣ; рѣдко проходило 2 урока, чтобы ученикъ остался не спрошенъ учителемъ. Если въ какомъ-нибудь ученикѣ Лебедевъ сомнѣвался, то онъ имѣлъ обыкновеніе спрашивать такого ученика много разъ сряду и, получая отъ него удовлетворительные отвѣты,—не ставить ему отмѣтки и затѣмъ, поймавши ученика на не совсѣмъ хорошемъ отвѣтѣ,—выставить ему во всѣ клѣтки класснаго журнала отмѣтки удовлетворительныя вперемежку съ недовлетворительными. Безъ сомнѣнія, всѣ уче-

ники Ивана Ивановича Лебедева должны помянуть его добрымъ словомъ; онъ вполнѣ основательно подготовлялъ учениковъ по своему предмету для прохожденія дальнѣйшаго курса.

Отъ преподавателя Лебедева перешелъ я по латинскому языку къ Якову Васильевичу Смирнову, у котораго и учился въ V, VI и VII классахъ. Эта личность заслуживаетъ того, чтобы на ней остановиться долѣе другихъ. Я. В. Смирновъ, «Московскій Цицеронъ», родился въ Погостѣ Омутцѣ—Шестьянскомъ, Влад. уѣзд. и губ., гдѣ отецъ его, Василій Оедоровъ, былъ діакономъ. Я. В. родился 9 декабря 1808 г. Учился во Владимірскомъ духовномъ училищѣ, гдѣ дана была ему фамилія Братолюбовъ и во Владимірской духовной семинаріи, гдѣ за чрезвычайно пріятную дѣтскую скромность Братолюбова, ему дана была новая фамилія Смирновъ. Какъ одинъ изъ лучшихъ воспитанниковъ семинаріи, Я. В. Смирновъ былъ посланъ семинарскимъ начальствомъ на казенный счетъ во вновь открывшійся тогда въ С.-Петербургѣ Главный Педагогическій Институтъ,—это было въ 1829 году. Я. В. находился въ довольно близкомъ родствѣ съ извѣстнымъ графомъ М. М. Сперанскимъ. Близкія родственныя отношенія къ графу немало помогли Я. В. въ средствахъ самообразованія: онъ имѣлъ всегда свободный доступъ къ богатой библіотекѣ графа. Въ Педагогическомъ Институтѣ Я. В. оставался 7 лѣтъ. Онъ былъ воспитанникомъ Главнаго Педагогическаго Института лучшаго его времени—времени директора Мпддендорфа. Основательно приготовленный къ званію преподавателя, награжденный, при окончаніи курса, серебряною медалью, онъ былъ опредѣленъ попечителемъ Московскаго учебнаго округа графомъ С. Г. Строгановымъ старшимъ учителемъ латинскаго языка въ Московскую 1-ю гимназію. Я. В. превосходно изучилъ свой предметъ и былъ извѣстенъ многими своими печатными трудами: имъ были составлены краткая и полная латинская грамматика; изданы съ комментаріями и словаремъ Саллюстій, Овидій, Басни Федра; составлены руководства для перевода съ русскаго на латинскій со словаремъ и нѣкоторыми особенными выраженіями, заимствованными изъ классическихъ писателей. Въ 1864 г. Яковъ Васильевичъ оставилъ службу въ гимназіи, а въ 1868 г. скончался.

Яковъ Васильевичъ аккуратно являлся въ классъ; въ высшей степени добросовѣстно исполнялъ свои обязанности; всегда спокойный, мягкій, ровный, онъ усердно занимался съ нами. Никогда бывало не скажетъ онъ ни одного слова, не относящагося къ уроку. До извѣстной степени требовательный, онъ всетаки былъ добръ къ ученикамъ, но не искалъ у насъ популярности (впрочемъ, въ то время это еще не водилось между преподавателями).

Помню, что изъ прозаиковъ мы съ нимъ переводили въ V классѣ Цицерона De amicitia, въ VI—Тита Ливія, въ VII—Цицерона De senectute; изъ поэтовъ въ V классѣ читали Метаморфозы Овидія, въ VI и

VII классахъ—Вергилія. И здѣсь, точно такъ же, какъ и въ младшихъ классахъ, отъ насъ требовали сперва перевода дословнаго; затѣмъ преподаватель добивался того, чтобы текстъ былъ намъ вполнѣ понятенъ; нѣсколькихъ лучшихъ учениковъ спроситъ бывало преподаватель объяснить какое-нибудь трудное мѣсто. Такъ и раздается мнѣ его голосъ: «domine, какъ вы это толкуете, объясните, намъ всѣмъ». И мы бывало собирались по нѣсколько человѣкъ вмѣстѣ передъ классомъ и сообщали другъ другу, кто какъ понимаетъ извѣстное мѣсто. Выслушавши переводъ и объясненіе даннаго на урокъ текста, преподаватель непремѣнно каждый разъ, въ заключеніе урока, сдѣлаетъ переводъ самъ, покажетъ ученикамъ, какъ надо передавать латинскую рѣчь на правильную, изящную русскую. Послѣ перевода, насъ спрашивали грамматическій разборъ. Такъ называемой нынѣ реальной дисциплины, объясненій историческихъ и археологическихъ, было мало. Мы никогда не видали въ продолженіе своего гимназическаго курса словарей для изученія классической древности; намъ никогда не приносили въ классъ какихъ-нибудь научно исполненныхъ историческихъ картинъ; въ наше время у насъ совсѣмъ не было въ рукахъ историческихъ атласовъ; въ классахъ не висѣли историческія карты.

Давали намъ и въ старшихъ классахъ учить наизусть отрывки изъ читаемаго нами писателя. Это было очень хорошо для усвоенія себѣ латинскихъ оборотовъ, для пріученія насъ къ чистой, классической латинской рѣчи. Нынѣшнихъ extemporalia у насъ совсѣмъ не было. Намъ просто назначался одинъ или два урока въ недѣлю, при четырехъ урокахъ латинскаго языка, на переводъ съ русскаго на латинскій изъ руководства самого Якова Васильевича. Переводъ нашъ былъ устный, а не письменный, и при такихъ неособенно успѣшныхъ занятіяхъ латинскимъ языкомъ мы пріобрѣтали въ гимназіи весьма достаточныя познанія по этому предмету. Во всѣхъ классахъ, на экзаменахъ, хорошихъ учениковъ заставляли переводить съ латинскаго не иначе, какъ экспромптомъ. Основательная подготовка для меня по латинскому языку въ гимназіи весьма благопріятно отозвалась при моемъ дальнѣйшемъ классическомъ образованіи. Этимъ я несомнѣнно обязанъ приснопамятному, высоко-уважаемому Якову Васильевичу Смирнову. Вѣчная тебѣ память, высоко-нравственный, чистой прекрасной души, добрѣйшій человѣкъ! Намъ говорили, что Яковъ Васильевичъ, кромѣ церкви и службы, никогда никуда не ходилъ; весь свой служебный и ученый заработокъ раздавалъ своимъ бѣднымъ роднымъ, оставляя себѣ немного на самое необходимое.

Яковъ Васильевичъ велъ свои «дневныя замѣтки», гдѣ хотѣлъ видѣть ясное отраженіе своей нравственной личности со всѣми ея слабостями и недостатками. По-временамъ онъ дѣлалъ изъ своихъ дневныхъ замѣтокъ разные выводы, на основаніи которыхъ начертывалъ планъ для своихъ дѣйствій на будущее время.

Греческій языкъ у насъ былъ для желающихъ. Ему можно было учиться и не учиться. Эта была своего рода бифуркація. Учившіеся греческому языку, при окончаніи курса гимназіи, получали чинъ XIV класса. Никѣмъ не руководимый, безъ всякаго соображенія, я поступилъ на отдѣленіе учащихся греческому языку, въ то время какъ братъ мой поступилъ на отдѣленіе математическое.

Дѣленія учениковъ, въ строгомъ смыслѣ, впрочемъ, почти не было. Оба отдѣленія проходили одинъ и тотъ же гимназическій курсъ; только одни ученики учились по-гречески, другіе не учились, но зато имѣли нѣсколько болѣе распространенный курсъ математики, проходили тригонометрію, которой мы, греки, не проходили.

Учились мы греческому языку съ IV класса, по три раза въ недѣлю. Въ IV, V и VI классахъ я учился по-гречески у Игнатія Андреевича Коссовича, магистра древней филологіи Виленскаго университета, впослѣдствіи доктора римской словесности и профессора этого предмета въ Варшавскомъ университетѣ. Это былъ преподаватель, знающій свой предметъ, живой, умѣвшій возбудить интересъ къ своему предмету. Въ VI классѣ мы проходили кратко грамматику, не помню, по какому руководству. Переводили изъ хрестоматіи Якобса.

Для изученія спряженій глагола, у насъ была въ рукахъ книга, написанная самимъ учителемъ: «Греческій глаголъ въ своемъ развитіи», которую мы не совсѣмъ хорошо понимали и трудно усваивали. Греческаго синтаксиса мы совсѣмъ не знали. Я даже не помню, чтобы Игнатій Андреевичъ имъ съ нами занимался. Переводовъ съ русскаго на греческій мы совсѣмъ почти не дѣлали; extemporalia по греческому языку у насъ совсѣмъ не были въ употребленіи. Хорошая сторона въ нашихъ занятіяхъ греческимъ языкомъ была та, что мы довольно читали авторовъ, пріобрѣтали навыкъ въ переводахъ съ греческаго яз. на русскій. Особенно хорошо мы занимались Гомеромъ; въ V классѣ читали Одиссею, въ VI—Иліаду. Учитель назначалъ намъ приготовить переводъ нѣсколькихъ стиховъ, выслушивалъ данный намъ переводъ, затѣмъ остальное время класса переводилъ самъ далѣе. Ни грамматическихъ, а тѣмъ болѣе реальныхъ (историческихъ и археологическихъ) объясненій учитель намъ не давалъ. Мы учили наизусть много отрывковъ изъ Гомера. Нашъ знатокъ классическаго міра, знаменитый министръ, графъ Сергѣй Семеновичъ Уваровъ, при одномъ посѣщеніи нашей гимназіи, былъ пораженъ знаніемъ наизусть многихъ мѣстъ изъ Одиссеи моего товарища Малинина, скончавшагося на мѣстѣ директора Московскаго учительскаго института, (объ этомъ удивленіи графа Уварова было тогда же напечатано въ «Москвитянинѣ»).

24-го сентября 1848 года министръ народнаго просвѣщенія графъ С. Уваровъ осматривалъ Московскую 1-ую гимназію. При посѣщеніи гимназій онъ въ низшихъ классахъ предлагалъ учителямъ экзамено-

вать передъ нимъ учениковъ, а во всѣхъ высшихъ—экзаменовалъ самъ изъ языковъ древнихъ и новыхъ и словесности, заставлялъ переводить, требовалъ объясненій; по русской исторіи и славянскому языку предлагалъ вопросы попечитель, а изъ математики—ректоръ университета Д. М. Перевощиковъ. Старшій учитель Смирновъ представилъ черезъ директора изданныя имъ книги: Овидія, Федра и Руководство къ переводамъ съ русскаго языка на латинскій. Въ классѣ греческаго языка министръ нашелъ 14-лѣтняго ученика, по фамиліи Малинина, который зналъ наизусть всю Одиссею. Каждое обозрѣніе продолжалось отъ 2 до 3 часовъ. (Жизнь и труды М. П. Погодина. Н. Барсукова. Кн. X, стр. 139).

Когда мы перешли въ VII классъ, И. А. Коссовича перевели отъ насъ инспекторомъ Рязанской гимназіи, а къ намъ поступилъ на его мѣсто, вторично пришедшій въ нашу гимназію, П. Е. Баспстовъ. Мнѣ особенно памятно, какъ онъ занимался съ нами изученіемъ различныхъ греческихъ діалектовъ. Училъ онъ по своимъ хорошо составленнымъ запискамъ. Кратко указывалъ особенности діалекта, затѣмъ давалъ небольшой образецъ написаннаго на немъ.

Насъ учили, какъ умѣли; мы учились, какъ могли. Но мы учились по-гречески охотно. Никакихъ разговоровъ о пользѣ или безполезности древнихъ языковъ мы не сохранили. Мы просто учились тому, чему насъ учили. Мы охотно готовы были исполнить всякую работу, предлагаемую намъ преподавателемъ. Помню, какъ мы перевели съ нѣмецкаго, бывши въ V классѣ, словарь къ Одиссеѣ. Работа наша была издана преподавателемъ; внизу страницы, гдѣ оканчивался трудъ одного ученика, была напечатана его фамилія. За это, за возбужденіе самолюбія учениковъ, не мало досталось нашему преподавателю отъ другого московскаго учителя греческаго языка, впослѣдствіи казанскаго профессора, Ордынскаго. Тѣмъ не менѣе хотѣлось бы теперь достать этотъ словарь, взглянуть на нашу работу.

Свѣдѣнія наши по греческому языку, при окончаніи курса, были гораздо слабѣе, чѣмъ по-латыни. Мы крайне затруднялись, напримѣръ, дѣлать и довольно легкій переводъ съ русскаго на греческій. Однако мы оказались достаточно приготовленными къ слушанію университетскаго курса по этому предмету. И за то спасибо нашимъ преподавателямъ!

Ариѳметикѣ я учился во II классѣ у Ивана Дмитріевича Галахова. Высокій, худой, блѣдный, болѣзненный (онъ вскорѣ и умеръ), серьезный, никогда не улыбавшійся, строгій, онъ наводилъ на насъ страхъ. Объяснялъ онъ намъ понятно; разскажетъ правило, разъяснитъ его примѣромъ. Отъ насъ онъ требовалъ отчетливаго знанія, усвоенія сознательнаго. Это былъ хорошій учитель. Жаль только, что, сравнительно съ нынѣшнимъ временемъ насъ очень мало упражняли въ рѣшеніи задачъ. Я даже не помню никакого задачника. Учебника по ариѳметикѣ у насъ также не было: мы все усвоивали со словъ преподавателя.

Въ IV, V и VI классахъ алгебрѣ и геометріи я учился у Александра Тимофеевича Раменскаго. Хорошо, ясно, отчетливо разскажетъ онъ намъ урокъ; самъ покажетъ на доскѣ рѣшеніе, самъ сдѣлаетъ чертежъ и свое объясненіе урока непремѣнно закончитъ каждый разъ словами: «это и запишите». Мы должны были внести въ свои тетради и писать при отвѣтѣ тѣ же буквы, какія писалъ учитель, иначе онъ остановитъ, чтобы мы не мудрили. Практическаго рѣшенія задачъ у насъ не было совсѣмъ. Раменскій былъ учитель старательный, добросовѣстный, но мало принесъ намъ пользы въ смыслѣ нашего общаго математическаго развитія.

А. Т. Раменскій скончался въ Москвѣ 15-го іюля 1894 года. Покойный завѣщалъ капиталъ въ 5 тысячъ рублей на устройство школы на своей родинѣ, въ Кадниковскомъ уѣздѣ Вологодской губерніи.

Свое недостаточное общее математическое развитіе мы чувствовали и не знали, какъ мы будемъ отвѣчать по математикѣ въ VII классѣ Николаю Васильевичу Соколову, который преподавалъ математику, кромѣ того, въ V и VI классахъ ученикамъ такъ называемаго математическаго отдѣленія. Наши математики были очень довольны преподаваніемъ Соколова. Онъ училъ такъ называемымъ евристическимъ способомъ: самъ напередъ ничего не объяснялъ, а путемъ наведенія добивался того, чтобы ученикъ изъ предыдущаго выводилъ послѣдующее. Мнѣ извѣстенъ его печатный трудъ: «Рѣшенія геометрическихъ задачъ евристическимъ способомъ.» Въ III классѣ Соколовъ повторялъ съ нами ариѳметику; но только повтореніемъ этого отдѣла и ограничилось повтореніе всей математики въ VII классѣ. Вызоветъ бывало Соколовъ къ доскѣ одного ученика, да и продержитъ его цѣлый классъ; рѣдко спроситъ другого ученика. Упражненій въ рѣшеніи задачъ такъ же не было, какъ не было ихъ у Раменскаго. Соколовъ преподавалъ намъ, также въ VII классѣ, космографію, а въ VI и VII классахъ, кромѣ того, и физику. Физика у насъ шла плохо. Пріемъ обученія, пригодный въ математикѣ, оказывался совсѣмъ непригоднымъ въ физикѣ. Ничего не объяснивъ напередъ, преподаватель и въ классѣ физики вызывалъ ученика къ доскѣ и заставлялъ его продолжать какую-нибудь уже начатую статью или начиналъ вмѣстѣ съ ученикомъ новую. Надо было по физикѣ самому ученику готовиться впередъ, а готовиться толково было не по чемъ. Печатнаго руководства по физикѣ у насъ не было; мы только слыхали о существованіи физики Ленца. У насъ ходили по рукамъ писанныя тетрадки по физикѣ, составленныя преподавателемъ. Записки были составлены давно, изъ года въ годъ переходили отъ однихъ учениковъ къ другимъ; въ запискахъ были грубыя ошибки (описки), помню, напримѣръ, въ статьѣ «о свѣтѣ». Физическихъ опытовъ мы дѣлали очень мало; рѣдко даже и бывали въ физическомъ кабинетѣ. А между тѣмъ Соколовъ былъ преподаватель талантли-

вый; умѣлъ учить и любилъ учить. Онъ имѣлъ большую извѣстность въ Москвѣ; имѣлъ много частныхъ уроковъ. По какой-то непріятности онъ долженъ былъ оставить службу задолго еще до выслуги пенсіи. Я посѣтилъ его вскорѣ послѣ окончанія своего курса гимназіи, и помню, что онъ мнѣ жаловался на скуку. «Такъ и хочется мнѣ», говорилъ онъ, «кого-нибудь поучить».

Исторіи, всеобщей и русской, учился я весь курсъ у одного учителя, Михаила Максимовича Богоявленскаго, студента Главнаго Педагогическаго Института, ученика профессора Лоренца. Dr. Лоренцъ (такъ онъ всегда подписывался) написалъ пространное руководство по всеобщей исторіи на нѣмецкомъ языкѣ. Въ предисловіи къ этому сочиненію профессоръ Лоренцъ говоритъ, что его сочиненіе обязано своимъ появленіемъ на русскомъ языкѣ трудамъ студента Михаила Богоявленскаго. Въ одномъ историческомъ журналѣ, въ воспоминаніяхъ о Казанскомъ университетѣ, было сказано, что переводъ руководства профессора Лоренца принадлежитъ моему бывшему товарищу по Главному Педагогическому Институту, бывшему впослѣдствіи профессоромъ русской исторіи, Н. А. Өирсову. Этотъ переводъ будто бы сдѣланъ Н. А. Өирсовымъ, въ бытность его студентомъ института. Это совершенно невѣрно. Н. А. Өирсовъ поступилъ въ институтъ, при полномъ незнаніи нѣмецкаго языка. Кстати сказать, что руководство профессора Лоренца, сильно искаженное цензурой, какъ мнѣ лично пришлось слышать отъ высокоуважаемаго и талантливаго профессора, надолго оставалось у насъ (до появленія перевода сочиненій Шлоссера и Вебера) единственнымъ наиболѣе полнымъ и научнымъ руководствомъ по всеобщей исторіи.

Также по какой-то непріятности начальство хотѣло перевести Богоявленскаго изъ Москвы въ Тулу. Но Богоявленскій вышелъ въ отставку, пріѣхалъ въ Петербургъ и сталъ искать себѣ частнаго мѣста. Онъ получилъ мѣсто домашняго учителя у князя Долгорукова, бывшаго военнымъ министромъ во время Крымской войны. Потомъ Богоявленскій былъ директоромъ училищъ Могилевской губерніи и наконецъ директоромъ Петербургскаго коммерческаго училища. Не знаю, какимъ директоромъ былъ Богоявленскій (мнѣ случилось слышать о немъ, какъ директорѣ, не совсѣмъ одобрительные отзывы: говорили, что онъ распустилъ учениковъ), но учитель онъ былъ хорошій, знающій, даровитый. Ученики его любили и цѣнили. Съ сердечною радостью остановился я нѣсколько лѣтъ тому назадъ въ Троице-Сергіевой Лаврѣ передъ его могильнымъ памятникомъ, сооруженнымъ его учениками.

Богоявленскій училъ насъ совершенно безъ руководства: онъ намъ разсказывалъ урокъ, а мы со словъ учителя записывали и потомъ по нѣсколькимъ тетрадкамъ составляли урокъ. Дѣло это, конечно, не обходилось безъ грубыхъ ошибокъ и насъ очень затрудняло и обременяло.

Впрочемъ, нѣкоторые ученики (вспоминаю, напримѣръ, ученика Голикова), по крайней мѣрѣ въ старшихъ классахъ, дошли до искусства записывать за учителемъ слово въ слово и приготовляли урокъ по своей черновой тетради. Нечего о томъ и распространяться, что такой методъ преподаванія исторіи признается современною педагогіею не вполнѣ удобнымъ въ среднемъ учебномъ заведеніи.

Богоявленскій былъ мастеръ разсказывать, увлекалъ насъ своимъ разсказомъ, заставлялъ любить урокъ исторіи. Разсказавши урокъ, учитель заставлялъ какого-нибудь ученика повторить этотъ разсказъ; затѣмъ спрашивалъ урокъ, т. е. разсказанное въ прошлый разъ. Такой методъ учителя замедлялъ между прочимъ прохожденіе самаго курса. Нашъ настоящій курсъ начинался съ IV класса (въ III классѣ намъ сообщались самыя краткія свѣдѣнія изъ всеобщей исторіи, преимущественно древней). Проходя исторію послѣдовательно въ V, VI и VII классахъ, мы дошли до всеобщей исторіи до половины XVIII столѣтія, совсѣмъ не проходили большую французскую революцію; въ русской исторіи остановились на вступленіи на престолъ дома Романовыхъ. Проходили исторію въ VII классѣ вновь вплоть до послѣднихъ уроковъ; ничего изъ стараго не успѣли повторить въ VII классѣ. Слабая сторона нашихъ занятій по исторіи заключалась и въ томъ, что мы совсѣмъ не знакомились съ историческою географіею, передъ нами не висѣли историческія карты (да едва ли въ наше время таковыя и были; гораздо позднѣе, уже по окончаніи мною гимназическаго курса, появились хотя и плохо, неправильно составленныя, историческія карты Зуева): были нетверды въ хронологіи; совсѣмъ ничего не читали ни по всеобщей ни по русской исторіи. Преподаватель не читалъ намъ никогда никакихъ историческихъ отрывковъ, не назначалъ ничего прочитать на домъ. Тѣмъ не менѣе любовь къ исторіи живымъ преподаваніемъ, увлекательнымъ разсказомъ учителя, была возбуждена у насъ, и я только и мечталъ, какъ бы поскорѣе послушать въ университетѣ Грановскаго, этого идола юношей. Богоявленскій напечаталъ небольшую книжку, примѣрно курсъ III класса, «Исторію Рима».

Географіи въ продолженіе всего курса я учился у отличнаго учителя, Ивана Константиновича Разумова, автора учебной книги по географіи въ нѣсколькихъ частяхъ. Книга заключала въ себѣ подробную сухую географическую номенклатуру, отличалась оригинальнымъ, своеобразнымъ языкомъ по отношенію къ географическимъ терминамъ и эпитетамъ. Но учитель былъ живой и превосходно зналъ свой предметъ. Во II, III и IV классахъ онъ преподавалъ такъ: сперва чертилъ самъ на классной доскѣ ту часть свѣта или ту страну, которою мы занимались: чертилъ онъ превосходно, но безъ градусовъ, просто отлично изучивши очертаніе и рельефъ страны; затѣмъ начиналъ по начерченному рисунку разсказывать урокъ. Въ самыхъ младшихъ классахъ, называя

гору, рѣку, городъ, учитель ставилъ передъ ними цифру и диктовалъ ученикамъ, что подъ такою то цифрою находится такая-то гора, рѣка, такой-то городъ... Въ среднихъ классахъ, вмѣсто цифръ, учитель употреблялъ нѣсколько согласныхъ буквъ, взятыхъ изъ географическаго названія. Разсказавши урокъ, учитель садился на свое учительское мѣсто, вызывалъ нѣсколько учениковъ, одного заставлялъ чертить приготовленный урокъ на большой классной доскѣ, другимъ раздавалъ тутъ же лежавшія передъ учителемъ аспидныя доски для черченія урока. Начертивши урокъ, ученикъ подходилъ съ доскою къ учителю и разсказывалъ начерченное. Учитель требовалъ, чтобы непремѣнно у каждаго изъ учениковъ были карты, нарисованныя дома. Мы охотно исполняли это требованіе. Многіе изъ насъ отлично умѣли раскрашивать или, какъ мы говорили, о т д ѣ л ы в а т ь карты. Но по градусамъ мы чертить не умѣли. Въ V классѣ, гдѣ мы проходили Америку, учитель уже не чертилъ намъ на доскѣ, а разсказывалъ намъ урокъ, имѣя передъ собою нѣмецкую карту Сидова. Учили мы географію очень подробно. Знали, напримѣръ, во Франціи всѣ департаменты, въ Англіи всѣ графства. Но у насъ былъ очень слабъ въ географіи естественно-историческій и вообще описательный элементъ. Наша географія вся состояла въ обширной номенклатурѣ. Нашъ уважаемый преподаватель, натуралистъ по университетскому образованію, давалъ въ нѣкоторыхъ учебныхъ заведеніяхъ Москвы уроки исторіи и кончилъ свою педагогическую дѣятельность учителемъ французскаго языка въ Тульскомъ реальномъ училищѣ.

Цѣлый рядъ именъ встаетъ въ моей памяти, когда я вспомню о моемъ обученіи по ф р а н ц у з с к о м у языку въ гимназіи: М о г о т о во II классѣ, О б е р ъ (бывшій впослѣдствіи управляющимъ конторою московскихъ театровъ) въ III и кажется въ IV, Тито въ V, Тибо въ VI и Фуке въ VII.

Во II классѣ мы переводили le livre de l'enfance и учили наизусть переводимые анекдоты; выучили спряженіе правильныхъ глаголовъ. Въ III классѣ переводили изъ какой-то книги краткіе разсказы изъ всеобщей исторіи, и текстъ разсказовъ также заучивали наизусть; учили неправильные глаголы. Не сохранилось у меня въ памяти, какая была у насъ въ употребленіи хрестоматія для перевода съ французскаго на русскій, какое руководство для перевода съ русскаго на французскій (кажется, Кистера и Куртенера). Въ старшихъ классахъ мы пользовались грамматикою Ноеля и Шапсаля. Не помню, чтобы сколько-нибудь основательно занимались съ нами синтаксисомъ; едва ли не весь нашъ синтаксисъ ограничивался изученіемъ participe passé. Письменныхъ упражненій совсѣмъ не было. Памятны мнѣ занятія съ нами учителя Тито (едва ли онъ не состоялъ переводчикомъ при театрѣ), который превосходно зналъ и французскій и русскій языкъ и требовалъ строгой отчетливости при передачѣ слова съ одного языка на другой. Какъ теперь вижу передъ со-

бою согбенную фигуру своего стараго учителя Ивана Ивановича Тито. Ficelle ученикъ переводитъ: «верёвочка».—«Нѣтъ, не веревочка, лучше: бечевочка», поправляетъ учитель.—Изъ грамматики мы знали немного, письменныхъ упражненій совсѣмъ не имѣли, о французской литературѣ не имѣли понятія: но имѣли нѣкоторый запасъ словъ, и при окончаніи курса могли à livre ouvert переводить легкую прозу.

Нѣмецкому языку я учился во II классѣ у Карла Мартыновича Томсона (онъ же былъ надзирателемъ пансіоперовъ старшихъ классовъ).

У Томсона мы учились по руководству, которое заключало въ себѣ краткія фразы, состоявшія изъ одного или нѣсколькихъ предложеній: фразы были напечатаны по-русски и по-нѣмецки. Учитель читалъ по книгѣ русскую фразу, ученикъ говорилъ ему нѣмецкую. Затѣмъ сказанную мысль учитель перифразировывалъ по-русски и заставлялъ ученика ее переводить. Наконецъ, учитель изъ сказанной фразы, по поводу ея, дѣлалъ ученику различные вопросы на нѣмецкомъ языкѣ, а ученикъ тоже долженъ былъ отвѣчать по-нѣмецки. Такія упражненія, пріучавшія насъ къ разговорной рѣчи, дававшія намъ запасъ словъ, были намъ крайне полезны. Мы сами чувствовали, что хорошо успѣвали у учителя Томсона.

Въ III классѣ учился я по-нѣмецки у Даніилы Ѳедоровича Ферма на. Помню, что мы учили у него наизусть легкую нѣмецкую прозу.

Въ IV классѣ моимъ учителемъ былъ Пиранг ъ, очень строгій, требовательный, но мало полезный, по плохому знанію русскаго языка. Шибко зубрили мы у него грамматику: твердо знали правила, исключенія, и бѣда была—тотчасъ, живо, на вопросъ учителя, не перечислить, напримѣръ, предлоговъ, требующихъ дательнаго падежа.

Въ V, VI и VII классахъ я учился у Якова Карловича Сиверса. Сиверсъ, человѣкъ крайне аккуратный, исполнительный по службѣ, занимался съ нами добросовѣстно. Требовалъ твердаго знанія словъ, отчетливаго перевода съ нѣмецкаго на русскій. Была какъ бы попытка къ переводу нѣкоторыхъ цѣльныхъ произведеній нѣмецкихъ писателей, а не отрывковъ изъ хрестоматій. Такъ, мы переводили у Сиверса Тридцатилѣтнюю войну Шиллера. Хотя, признаться, мы понимали больше отдѣльныя предложенія, нежели смыслъ цѣлыхъ эпизодовъ. Письменныхъ домашнихъ упражненій по нѣмецкому языку мы не имѣли.

Естествовѣдѣніе (зоологія, ботаника, минералогія) въ мое время въ гимназіи не преподавалось. Вскорѣ, впрочемъ, послѣ 1848 года, когда у насъ стали урѣзывать классицизмъ, ввели въ кругъ предметовъ гимназическаго курса естествовѣдѣніе вмѣсто греческаго языка. Первымъ преподавателемъ естествовѣдѣнія въ 1-ой гимназіи былъ Владиміръ Васильевичъ Григорьевъ, студентъ Главнаго Педагогическаго Инсти-

тута, извѣстный впослѣдствіи натуралистъ (послѣднее служебное мѣсто его была должность директора Московскаго учительскаго института).

Въ то же время для желающихъ введено было и законовѣдѣніе. Учившимся этому предмету предоставлялся XIV классъ. Первымъ учителемъ этого предмета въ 1-ой гимназіи былъ Никольскій, впослѣдствіи профессоръ гражданскаго права въ Московскомъ университетѣ.

Чистописанію училъ насъ Глюске. Писали мы съ прописей крупнаго и мелкаго шрифта. Нынѣшнихъ пріемовъ обученія по темпамъ мы не знали. Во время урока чистописанія въ классѣ было мало порядка: вѣчно шумъ, перебѣганье съ мѣста на мѣсто... Учитель выходилъ изъ себя, не зналъ, что дѣлать, чтобы привести классъ къ порядку...

Рисованію учились по желанію.

Гимнастикою въ мое время въ гимназіи вовсе не занимались. Въ заведеніи, ни внутри, ни на дворѣ, не было даже никакихъ приспособленій для гимнастическихъ упражненій. При помощи такихъ-то педагогическихъ силъ и средствъ, я окончилъ курсъ гимназіи на девятнадцатилѣтнемъ возрастѣ, въ 1850 году. Я пріобрѣлъ нѣкоторыя знанія изъ преподанныхъ мнѣ предметовъ; чувствовалъ себя болѣе сильнымъ въ латинскомъ и въ новыхъ языкахъ; но сознавалъ свою малую начитанность.

У меня была охота учиться. Я ни на минуту не задумался, идти ли мнѣ въ университетъ, или нѣтъ. Но на какой факультетъ, къ чему себя готовить, я рѣшительно не зналъ, а посовѣтовать было некому. Мнѣ хотѣлось поступить въ университетъ, чтобы слушать лекціи по исторіи Грановскаго, о которомъ у насъ въ гимназіи еще было много разговоровъ.

Идеею сдѣлаться историкомъ, или педагогомъ—преподавателемъ исторіи я не задавался. Меня скорѣе занимала мысль: пріобрѣсти познанія въ историческихъ наукахъ, изучить нѣсколько новыхъ языковъ, которые нетрудно мнѣ давались, и начать службу по министерству Иностранныхъ Дѣлъ. Меня, въ мой юный возрастъ, занимала, конечно, не дипломатія, а то, что я буду видѣть по службѣ различные города, различные предметы, буду имѣть возможность изучить Западную Европу. Къ моему великому огорченію, моему желанію—поступить въ студенты историко-филологическаго факультета Московскаго университета—не суждено было осуществиться въ 1850 году. Въ этомъ году правительство установило ограниченный пріемъ въ студенты, за исключеніемъ одного, медицинскаго факультета; изъ товарищей моего курса (а насъ кончило около 30 человѣкъ) только одинъ, Малининъ Александръ Ѳедоровичъ, кончившій курсъ первымъ, съ золотою медалью, былъ принятъ студентомъ на математическій факультетъ. Чтобы не разставаться съ желанною мыслью, я вынужденъ былъ, какъ и многіе въ то время молодые люди, поступить, совершенно противъ своихъ наклонностей, на медицинскій факультетъ. Впрочемъ другіе изъ моихъ товарищей, однокурсниковъ по гимназіи, сдѣла-

лись вольнослушателями по разнымъ факультетамъ. Обмундировавшись, т. е. сшивши себѣ новое форменное платье, мундиръ и форменный сюртукъ, мы должны были явиться къ инспектору студентовъ, Ивану Абрамовичу Шпееру (потомъ директоръ Московской 1-й гимназіи, а изъ директоровъ Гродненскій губернаторъ). Это былъ въ сущности добрый человѣкъ, но охотникъ прямо покричать на студентовъ, въ особенности за несоблюденіе формы. Если платье на новичкѣ-студентѣ было новое или по крайней мѣрѣ не очень поношенное (многіе новички покупали за дешевую цѣну старое платье у студентовъ, кончившихъ курсъ), треугольная шляпа и шпага въ порядкѣ, то инспекторъ выдавалъ студенту билетъ, удостовѣряющій въ личности студентовъ. Затѣмъ произвелъ намъ, новичкамъ-студентамъ или, прямѣе сказать, нашему форменному платью, генеральный смотръ попечитель учебнаго округа, генералъ-адъютантъ Владиміръ Ивановичъ Назимовъ (впослѣдствіи Виленскій генералъ-губернаторъ). Осмотрѣвши насъ, онъ намъ шибко прикрикнулъ, чтобы у насъ было въ порядкѣ наше форменное платье. Такой пріемъ отъ попечителя былъ для насъ не новостью. Мы познакомились съ генераломъ Назимовымъ еще въ гимназіи, когда были въ послѣднемъ классѣ. Намъ памятно было его первое появленіе передъ нами. Мы сразу тогда догадались, что онъ хочетъ насъ подтянуть, и скоро выучились дружно привѣтствовать его появленіе: «здравія желаемъ, В. П—во».

Въ первые годы моего дѣтства я часто бывалъ, подолгу гостилъ въ семьѣ моего дяди, извѣстнаго въ свое время въ Москвѣ профессора акушерства въ медикохирургической академіи Герасима Ивановича Кораблева, обладавшаго огромною библіотекою, доставшеюся ему отъ славнаго профессора Дядьковскаго. Любовь ко мнѣ дяди, общество въ его домѣ профессоровъ-медиковъ, возможность пользоваться отличною библіотекою—все это вмѣстѣ, повидимому, должно было меня склонить въ пользу медицины, а тутъ явилась и необходимость выбрать этотъ факультетъ. Но не лежало мое сердце къ медицинѣ: не выносили мои нервы анатоміи, вивисекцій. А между тѣмъ тоскливо у меня дѣлалось на душѣ, когда я вспоминалъ, что не буду заниматься исторіей, не буду слушать Грановскаго... И я рѣшился бѣжать съ медицинскаго факультета и сдѣлаться вольнослушателемъ на историко-филологическомъ факультетѣ. Задумано, сдѣлано. Благодаря лично знавшему меня профессору Сергѣю Михайловичу Соловьеву (наши отцы служили вмѣстѣ въ Московскомъ коммерческомъ училищѣ), къ которому я обратился за помощью, было уничтожено мое прошеніе о принятіи меня въ число студентовъ медицинскаго факультета, и я началъ слушать лекціи, какъ вольный слушатель, на историко-филологическомъ факультетѣ.

Воспитанникъ Московской 1-ой гимназіи выпуска 1850 года

М. Лакомте.

Воспоминанія о Московской 1-ой гимназіи А. Х. Репмана.

Воспитывался я въ стѣнахъ Московской 1-ой гимназіи съ 1845 г. по 1852 г., и этого періода времени и будутъ касаться мои воспоминанія о ней.

Московская 1-ая гимназія помѣщалась въ то время противъ храма Христа Спасителя, въ двухъ зданіяхъ: въ большомъ, въ которомъ послѣ перестройки и расширенія его и нынѣ помѣщается, и въ другомъ, меньшемъ, гдѣ въ настоящее время находится канцелярія и квартира г. попечителя Московскаго учебнаго округа. Въ нижнемъ этажѣ большого зданія была столовая, буфетъ, кухня и квартира директора; во второмъ—рекреаціонный залъ, нѣкоторые классы и больница. Въ третьемъ были спальни, надъ которыми помѣщались «благородные» пансіонеры. Домашней церкви гимназія не имѣла (до перестройки), и насъ водили въ ближайшую церковь Рождества Богородицы. Часть классовъ помѣщалась въ меньшемъ зданіи. Воспитанники были приходящіе и пансіонеры; послѣдніе въ числѣ около 200 дѣлились на «благородныхъ» и «разночинцевъ». Вся разница между тѣми и другими состояла въ томъ, что «благородные» платили 700 рублей асс. въ годъ, «разночинцы»—450 р; за то первые получали лучшую пищу и одежду. Столовая для благороднаго пансіона была отдѣльная, человѣкъ на 60 или 80. Къ этой столовой подъ прямымъ угломъ примыкала другая большая (нынѣ швейцарская и лѣстница), въ которой по обѣ стороны размѣщены были по 6 параллельныхъ другъ къ другу столовъ; на каждомъ столѣ ставилось 13 приборовъ, изъ которыхъ одинъ во главѣ стола предназначался надзирателю или старшему ученику для наблюденія за порядкомъ. День проводился такъ: въ 5 часовъ утра—звонокъ; воспитанники встаютъ, бѣгутъ чистить сапоги, платье, пуговицы, затѣмъ, одѣв-

шись, становятся во фрунтъ по росту; надзиратель и «старшіе» осматриваютъ всѣхъ; неисправные наказываются, смотря по проступку: оставляли безъ хлѣба, безъ сбитня, (впослѣдствіи сбитень былъ замѣненъ молокомъ, еще позднѣе—чаемъ), безъ обѣда, безъ ужина; болѣе строгія мѣры за неисправность въ одеждѣ не примѣнялись. Къ 6 ч. вели всѣхъ къ молитвѣ, которая пѣлась хоромъ всѣми воспитанниками; затѣмъ садились пить горячій сбитень съ чернымъ хлѣбомъ. Когда, вмѣсто сбитня, стали давать молоко, то черный хлѣбъ былъ вскорѣ замѣненъ бѣлой булкой. Пропѣвъ благодарственную молитву, воспитанники шли въ классъ на утреннюю репетицію для повторенія уроковъ къ предстоящимъ въ этотъ день классамъ. Въ $8\,^1/_2$ часовъ одинъ изъ служителей приносилъ огромную корзину съ нарѣзаннымъ чернымъ хлѣбомъ: всѣмъ дозволялось брать ad libitum. Въ 9 часовъ начинались классы; каждый урокъ длился $1\,^1/_4$ и $^1/_4$ часа давалось на перемѣну, или «малую рекреацію». Уроковъ, было ежедневно три въ высшихъ классахъ, 4-ый урокъ—по четвергамъ. При входѣ въ классъ учителя, а равно и при его уходѣ, одинъ изъ воспитанниковъ «читалъ» молитву; но во всѣхъ тѣхъ случаяхъ, когда всѣ воспитанники были въ сборѣ, молитвы пѣлись всѣми воспитанниками, при чемъ начиналъ имѣвшійся изъ насъ «хоръ пѣвчихъ» съ регентомъ во главѣ (въ мое время воспитанникъ г. Свинтицкій, кончившій курсъ въ 1850 году). Въ 2 ч. обѣдали. Обѣдъ состоялъ изъ трехъ блюдъ: изъ супа, разварной говядины (нарѣзанныя порціи) и неизмѣнной ежедневной гречневой каши съ масломъ. «Благородные» имѣли 4 блюда. Замѣчательно, что по четвергамъ давали «разночинцамъ» четвертое блюдо—макароны, но лишь одному изъ 12 столовъ, при чемъ соблюдалась очередь столамъ (но не воспитанникамъ). Такъ какъ насъ сажали по росту, отсчитывая по 12 человѣкъ на столъ, то, при выбытіи (болѣзнь, отпускъ и т. п.), или прибытіи товарищей, нѣкоторымъ приходилось мѣнять свой столъ, какъ разъ когда этому столу назначены макароны, и несчастливцу приходилось ждать еще 12 недѣль, а иногда и больше; зато счастливцамъ (мы очень любили макароны) приходилось иногда ѣсть макароны 2 недѣли подъ рядъ.

Въ пять часовъ начиналась вечерняя репетиція, на которой приготовлялись уроки, заданные въ этотъ день. Подобное распредѣленіе занятій удачно, потому что пройденное и разъясненное учителемъ въ этотъ день, еще не изгладилось изъ памяти и значительно легче заучивалось; утренняя же репетиція вызывала въ памяти заученное нѣсколько дней раньше, успѣвшее уложиться и укрѣпиться въ юныхъ мозгахъ. Говоря о занятіяхъ, не могу не упомянуть объ удачныхъ, по моему мнѣнію, пріемахъ преподаванія нѣкоторыхъ учителей этого времени. Учитель ариѳметики г. Соколовъ, напримѣръ, заставлялъ рѣшать задачи на четыре дѣйствія на память: учитель латинскаго языка Иванъ Ивановичъ Лебедевъ писалъ на доскѣ склоненія или спряженія и заставлялъ весь классъ заразъ, громко, подъ

тактъ его руки, читать написанное по нѣскольку разъ. Такимъ образомъ получалось, кромѣ зрительнаго, еще и слуховое впечатлѣніе, что несомнѣнно оставляло въ памяти болѣе глубокій слѣдъ. Онъ же, вмѣсто столь распространеннаго теперь заучиванія исключеній на is стихотворенія: «много есть именъ на is masculini generis и. т. д.....» давалъ заучивать существительныя съ прилагательными, такъ: panis niger, piscis squamosus и т. д. Легко понять пользу такого метода: заучивалось большое число прилагательныхъ, которыя при существительныхъ легче запоминались, а, главное, при встрѣчѣ существительнаго на is немедленно вспоминалось прилагательное, а родъ опредѣлялся безъ необходимости внимательнаго перечисленія всѣхъ исключеній на is.

Вспоминая своихъ учителей, я не могу не отнестись къ нимъ, спустя пятьдесятъ лѣтъ, съ глубочайшимъ уваженіемъ и благодарностью за ихъ отношенія къ ученикамъ. Мнѣ могутъ сказать: «такого ли ты былъ мнѣнія о нихъ въ то время?» На это я отвѣчу выпиской изъ письма моего товарища Константина Козихъ, отъ 26 іюня 1853 года, т. е. непосредственно по окончаніи нашего курса,—письма, сохранившагося у меня въ подлинникѣ (письмо изъ Петербурга, куда К. Козихъ переселился для поступленія въ медицинскую академію). Послѣ описанія путевыхъ впечатлѣній Козихъ переходитъ къ воспоминаніямъ о гимназіи и между прочимъ говоритъ: «Много я люблю всѣхъ гимназистовъ нашихъ и начальниковъ (исключая Гетцера; онъ въ послѣднее время сильно меня оскорбилъ). Навсегда останется въ душѣ моей пріятное воспоминаніе о гимназіи, потому что нельзя забыть, что получилъ и пріобрѣлъ въ ней, чѣмъ вступилъ и чѣмъ вышелъ; всегда будешь ее помнить, потому что тамъ провелъ лучшіе почти годы; у меня осталось очень хорошее мнѣніе о гимназіи. Я думаю, что нѣтъ подобной въ Россіи». Изъ этого письма видно, какое чувство къ воспитателямъ того времени оставалось въ юныхъ сердцахъ воспитанниковъ по окончаніи курса. Но въ письмѣ своемъ Козихъ смѣшиваетъ учителей съ надзирателями (Гетцеръ былъ надзиратель), которые въ большинствѣ случаевъ были люди малообразованные. Теперь перейду къ администраціи гимназіи того времени.

Директоръ Матвѣй Алексѣевичъ Окуловъ былъ магнатъ того времени, высокого роста, полный, величественный. Камергеръ при Императорѣ Николаѣ I, всегда съ золотой табакеркой въ лѣвой рукѣ, приходилъ въ гимназію рѣдко, всегда веселый и ласковый; воспитанники его любили но нисколько не боялись и нерѣдко вѣшались ему на шею. Въ свои именины онъ давалъ воспитанникамъ на каждый ихъ приборъ къ обѣду, мѣшечекъ лакомства, но дѣлами гимназіи, какъ мы думали, занимался мало. Діаметрально противоположнаго характера былъ нашъ инспекторъ Павелъ Михайловичъ Поповъ. Угрюмый, всегда сумрачный, строгій до неимовѣрности, онъ не зналъ состраданія даже къ малолѣтнимъ новичкамъ; розги при

немъ покупались возами, и это гнусное наказаніе производилось еженедѣльно по средамъ и субботамъ. Высшіе классы, начиная съ 4-го, подвергались этому наказанію лишь въ исключительныхъ случаяхъ; зато первымъ тремъ классамъ не прощались провинности: всякій получившій въ субботу, въ понедѣльникъ или во вторникъ единицу, или же записанный въ журналъ за шалость былъ высѣченъ въ среду, а провинившихся въ среду, четвергъ или пятницу сѣкли по субботамъ. При этомъ не допускалась аппеляція или вопросъ: «за что?» — «Самъ знаешь!» былъ обычный отвѣтъ. Одинъ изъ надзирателей, нѣкто г. Гетцеръ былъ не менѣе жестокъ. Я не могу забыть, какъ мнѣ пришлось оставаться три дня безъ обѣда и безъ ужина (на хлѣбъ, на воду) за то, что не сознавался въ своей винѣ, которой не зналъ за собою. Оказалось: г. Гетцеръ думалъ, что на моей курткѣ оторвана девятая пуговица, между тѣмъ какъ (чего я самъ не зналъ) портной поставилъ только восемь пуговицъ, потому что девятая не помѣщалась на курточкѣ по случаю моего малаго роста. Конечно, такія ошибки повторялись нечасто.

Козихъ въ письмѣ своемъ послѣ словъ: «много я люблю всѣхъ своихъ начальниковъ», прибавляетъ въ скобкахъ, «исключая Гетцера. онъ въ послѣднее время сильно меня оскорбилъ». И дѣйствительно, другіе надзиратели относились къ намъ не только гуманно, но и любовно. Особеннымъ благородствомъ и справедливостью отличался старшій надзиратель г. Сиверсъ. Мы его звали «трубелетомъ» за то, что онъ появлялся внезапно тамъ, гдѣ его менѣе всего ожидали. Однажды стояли мы кучкой вокругъ товарища спутника, который, отворивъ дверцы у печной вытяжки, кричалъ: «карету Сиверса!» и съ шумомъ ее захлопнулъ, какъ закрываютъ дверцы кареты, оглядывается, а сзади насъ стоитъ Сиверсъ, который обратился къ поблѣднѣвшему отъ страха мальчику со словами: «Какъ же ты, миленькій, глупъ! развѣ я могу влѣзть въ такое маленькое отверстіе?» И инцидентъ этотъ не имѣлъ никакихъ послѣдствій для воспитанника. Разъ тотъ же г. Сиверсъ замѣтилъ въ классѣ, что ученикъ нюхаетъ табакъ (въ то время табакъ нюхали, а не курили). За такой проступокъ наказаніе было черезчуръ строгое, даже исключали изъ гимназіи. Но г. Сиверсъ призываетъ къ себѣ на каоедру ученика, собственноручно вынимаетъ изъ его кармана табакерку, смачиваетъ табакъ чернилами, намазываетъ при общемъ хохотѣ воспитанниковъ этой смѣсью усы мальчику и при этомъ говоритъ: «вотъ, когда у тебя вырастутъ такіе усы, тогда нюхай табакъ, а теперь брось.» И этотъ случай не имѣлъ дурныхъ послѣдствій для воспитанника, который однако пересталъ нюхать табакъ. За подобное отношеніе къ намъ мы любили Сиверса, несмотря на его строгость въ болѣе важныхъ проступкахъ; особенно строго взыскивалъ онъ за ложь.

Воспитывали насъ вообще по-спартански: лѣтомъ и зимою ходили мы безъ калошъ, въ холодной безъ подкладки шинели и холодной фуражкѣ.

Въ такомъ костюмѣ водили насъ, десятилѣтнихъ мальчиковъ, каждыя двѣ недѣли въ 4 часа утра въ баню, невзирая на тридцатиградусный морозъ. Изъ бани шли мы среди улицы по колѣно въ снѣгу (въ то время снѣгъ не вывозили) и тѣшились звономъ сосулекъ, образовавшихся на мокрыхъ волосахъ, пока мы шли отъ Каменнаго моста до гимназіи.

Въ заключеніе я скажу нѣсколько словъ о моихъ личныхъ впечатлѣніяхъ, сохранившихся до моей старости, какъ по отношенію ученія, такъ и по отношенію воспитанія. Учителей я всѣхъ, безъ исключенія, любилъ и смотрѣлъ на нихъ, какъ на своихъ благодѣтелей. Учился я только изрядно, хотя и не былъ обиженъ природой способностями, но былъ лѣнивъ и любилъ только математическія науки; хуже всего учился я по французскому языку и былъ однажды за него наказанъ розгами. Защитники этого гнуснаго наказанія, конечно, никогда не испытывали его на себѣ; я же, пятьдесятъ лѣтъ спустя, не могу безъ ужаса вспомнить то чувство, которое овладѣло мною тогда. Мнѣ казалось, что я схожу съ ума. Я лишилъ бы себя жизни, если бы зналъ, какъ это сдѣлать. Замираніе сердца мнѣ теперь еще памятно. Не знаю, сталъ ли я лучше учиться послѣ этого по-французски; но учитель мнѣ единицъ болѣе не ставилъ. Я впрочемъ и въ то время не имѣлъ злобы на учителя, а за его снисходительное отношеніе къ моимъ отвѣтамъ даже полюбилъ его. Окончивши курсъ съ правомъ поступить безъ экзамена въ университетъ, я поспѣшилъ надѣть студенческій мундиръ и въ немъ пошелъ ко всѣмъ бывшимъ моимъ учителямъ, чтобы благодарить ихъ, какъ это дѣлали и другіе кончившіе курсъ гимназіи, за ту пользу, которую они принесли намъ, исполняя добросовѣстно свой долгъ.

А. Репманъ.

Межбиблиотечный абонемент
Московской обл. библиотеки

Московская обл...
Центральная библиотека